

แผนพัฒนาท้องถิ่น (พ.ศ.๒๕๖๑ – ๒๕๖๕)



องค์การบริหารส่วนตำบลหนองบัว
อำเภอวังยาง จังหวัดตรัง



ประกาศองค์การบริหารส่วนตำบลหนองบัว
เรื่อง ประกาศใช้แผนพัฒนาท้องถิ่น (พ.ศ. ๒๕๖๑ - ๒๕๖๕)

ตามที่องค์การบริหารส่วนตำบลหนองบัว ได้ดำเนินการทบทวนแผนพัฒนาท้องถิ่น พ.ศ. ๒๕๖๑ - ๒๕๖๕ เพื่อให้มีความสอดคล้องและเชื่อมโยงกับแผนพัฒนาจังหวัด แผนพัฒนากลุ่มจังหวัด รวมทั้งแผนปฏิบัติราชการประจำปีจังหวัด และแผนปฏิบัติราชการประจำปีกลุ่มจังหวัด เพื่อการบูรณาการแผนงาน โครงการ กิจกรรม และงบประมาณในพื้นที่ได้อย่างมีประสิทธิภาพ ขององค์การบริหารส่วนตำบลหนองบัว และสภาองค์การบริหารส่วนตำบลหนองบัว ได้พิจารณาอนุมัติแผนพัฒนาท้องถิ่น (พ.ศ. ๒๕๖๑ - ๒๕๖๕) ให้ความเห็นชอบในการประชุมสมัยวิสามัญ สมัยที่ ๑ ประจำปี ๒๕๖๒ เมื่อวันที่ ๑๔ มิถุนายน ๒๕๖๒ แล้วนั้น

เพื่อให้การปฏิบัติงานขององค์การบริหารส่วนตำบลหนองบัว เป็นไปด้วยความเรียบร้อยและถูกต้องตามระเบียบกระทรวงมหาดไทยว่าด้วยการจัดทำแผนพัฒนาขององค์กรปกครองส่วนท้องถิ่น พ.ศ. ๒๕๔๘ และแก้ไขเพิ่มเติมฉบับที่ ๓ พ.ศ. ๒๕๖๑ ข้อ ๒๔ จึงขอประกาศใช้แผนพัฒนาท้องถิ่น (พ.ศ. ๒๕๖๑ - ๒๕๖๕) ขององค์การบริหารส่วนตำบลหนองบัว ให้ทราบโดยทั่วกัน

ประกาศ ณ วันที่ ๑๔ มิถุนายน พ.ศ. ๒๕๖๒

(ลงชื่อ)



(นายมนตรี หนูจันทร์)

รองนายกองค์การบริหารส่วนตำบล รักษาราชการแทน
นายกองค์การบริหารส่วนตำบลหนองบัว

คำนำ

เนื่องด้วยพระราชบัญญัติสภาตำบลและองค์การบริหารส่วนตำบล พ.ศ.๒๕๓๗ แก้ไขเพิ่มเติมถึงฉบับที่ ๗ พ.ศ. ๒๕๖๒ และพระราชบัญญัติกำหนดแผนและขั้นตอนการกระจายอำนาจให้แก่องค์กรปกครองส่วนท้องถิ่น พ.ศ. ๒๕๔๒ หมวด ๒ มาตรา ๑๖ (๑) ประกอบกับระเบียบกระทรวงมหาดไทย ว่าด้วยการจัดทำแผนพัฒนาขององค์กรปกครองส่วนท้องถิ่น พ.ศ. ๒๕๔๘ แก้ไขเพิ่มเติมจนถึงฉบับที่ ๓ พ.ศ. ๒๕๖๑ ได้กำหนดให้องค์กรปกครองส่วนท้องถิ่น มีอำนาจและหน้าที่ในการจัดทำแผนพัฒนาท้องถิ่นของตนเอง โดยคณะกรรมการพัฒนาท้องถิ่นจัดประชุมประชาคมท้องถิ่น ส่วนราชการ และรัฐวิสาหกิจที่เกี่ยวข้อง เพื่อแจ้งแนวทางพัฒนาท้องถิ่น รับทราบปัญหา ความต้องการ ประเด็น การพัฒนาและประเด็นที่เกี่ยวข้อง ตลอดจนความช่วยเหลือทางวิชาการ และแนวทางปฏิบัติที่เหมาะสมกับสภาพพื้นที่เพื่อนำมากำหนดแนวทางการจัดทำแผนพัฒนาท้องถิ่น โดยให้นำข้อมูลพื้นฐานในการพัฒนาจากหน่วยงานต่าง ๆ และข้อมูลในแผนพัฒนาหมู่บ้านหรือแผนชุมชนมาพิจารณาประกอบการจัดทำแผนพัฒนาท้องถิ่น ประกอบกับหนังสือกระทรวงมหาดไทย ด่วนที่สุด ที่ มท ๐๘๑๐.๓/ว ๒๙๓๑ ลงวันที่ ๑๕ พฤษภาคม ๒๕๖๒ เรื่อง ชักซ้อมแนวทางการทบทวนแผนพัฒนาท้องถิ่น (พ.ศ. ๒๕๖๑ - ๒๕๖๕) ขององค์กรปกครองส่วนท้องถิ่น ได้กำหนดระยะเวลาแผนพัฒนาท้องถิ่นเป็นระยะเวลาห้าปี (พ.ศ. ๒๕๖๑ - ๒๕๖๕) ทั้งนี้เพื่อให้มีความสอดคล้องและเชื่อมโยงกับแผนพัฒนาจังหวัด แผนพัฒนากลุ่มจังหวัด รวมทั้งแผนปฏิบัติการประจำปีจังหวัด แผนปฏิบัติการประจำปีกลุ่มจังหวัด ตลอดจนสามารถบูรณาการแผนงาน/โครงการ/กิจกรรมและงบประมาณในพื้นที่ได้อย่างมีประสิทธิภาพ อันจะก่อให้เกิดประโยชน์สูงสุดให้กับประชาชน

เพื่อให้การดำเนินการให้เป็นไปตามกฎหมายดังกล่าว จึงต้องทบทวนแผนพัฒนาท้องถิ่น (พ.ศ. ๒๕๖๑ - ๒๕๖๕) ขึ้น เพื่อใช้เป็นเครื่องมือในการจัดทำงบประมาณรายจ่ายประจำปี และพร้อมที่จะนำไปสู่การปฏิบัติและสามารถใช้ในการประสานแผนการพัฒนาท้องถิ่นได้อย่างมีประสิทธิภาพและประสิทธิผล ตามนโยบายที่คณะผู้บริหารหวังที่จะทำให้เกิดการพัฒนาในท้องถิ่น

องค์การบริหารส่วนตำบลหนองบัว จึงหวังเป็นอย่างยิ่งว่าแผนพัฒนาท้องถิ่น (พ.ศ. ๒๕๖๑ - ๒๕๖๕) ฉบับนี้จะเป็นแนวทางในการพัฒนาองค์การบริหารส่วนตำบลหนองบัวที่มีประสิทธิภาพและตอบสนองความต้องการของประชาชนอย่างแท้จริงต่อไป

องค์การบริหารส่วนตำบลหนองบัว

สารบัญ

เรื่อง	หน้า
ส่วนที่ ๑ สภาพทั่วไปและข้อมูลพื้นฐาน	๑
ส่วนที่ ๒ ยุทธศาสตร์องค์ปกครองส่วนท้องถิ่น	๗
ส่วนที่ ๓ การนำแผนพัฒนาท้องถิ่นไปสู่การปฏิบัติ	๓๓
ส่วนที่ ๔ การติดตามและประเมินผล	๑๑๓

ส่วนที่ ๑

สภาพทั่วไปและข้อมูลพื้นฐาน

๑. ด้านกายภาพ

๑.๑ ที่ตั้งของหมู่บ้านหรือชุมชนตำบลหนองบัว

องค์การบริหารส่วนตำบลหนองบัว มีสำนักงานตั้งอยู่เลขที่ ๑๐๐ หมู่ที่ ๘ ถนนบ่อล้อย – ลำทับ ตำบลหนองบัว อำเภอรัชฎา จังหวัดตรัง ตั้งอยู่ทางทิศตะวันออกของอำเภอรัชฎา อยู่ห่างจากที่ว่าการ อำเภอรัชฎา ๑๑ กิโลเมตร ใช้เวลาเดินทางประมาณ ๑๕ นาที และอยู่ห่างจากจังหวัดตรัง ประมาณ ๕๗ กิโลเมตร ใช้เวลาเดินทางประมาณ ๑ ชั่วโมง

๑.๒ เนื้อที่และอาณาเขต

องค์การบริหารส่วนตำบลหนองบัว มีเนื้อที่ทั้งหมด ๖๓.๖๙ ตารางกิโลเมตร (๓๙,๘๐๖.๒๕ ไร่)

ทิศเหนือ	ติดต่อกับ	เทศบาลตำบลกะปาง อำเภอทุ่งสง จังหวัดนครศรีธรรมราช
ทิศตะวันออก	ติดต่อกับ	องค์การบริหารส่วนตำบลน้ำตก อำเภอทุ่งสง จังหวัดนครศรีธรรมราช
ทิศใต้	ติดต่อกับ	องค์การบริหารส่วนตำบลเขาไพร อำเภอรัชฎา จังหวัดตรัง
ทิศตะวันตก	ติดต่อกับ	เทศบาลตำบลคลองปาง อำเภอรัชฎา จังหวัดตรัง

องค์การบริหารส่วนตำบลคลองปาง อำเภอรัชฎา จังหวัดตรัง

๒. ด้านการเมือง/การปกครอง

๒.๑ เขตการปกครอง

องค์การบริหารส่วนตำบลหนองบัว แบ่งเขตการปกครองออกเป็น ๙ หมู่บ้าน ดังนี้

หมู่ที่	ชื่อบ้าน	ชื่อผู้นำ	ตำแหน่ง
๑	บ้านศาลาหนองบัว	นายเจริญ จันทรมาศ	ผู้ใหญ่บ้านหมู่ที่ ๑
๒	บ้านต้นไทร	นายประสิทธิ์ ช่องปลอด	ผู้ใหญ่บ้านหมู่ที่ ๒
๓	บ้านล่องน้ำ	นายสุนทร บัวเพชร	กำนันตำบลหนองบัว
๔	บ้านหน้าเขา	นายธรรมรัตน์ ชื่นเดช	ผู้ใหญ่บ้านหมู่ที่ ๔
๕	บ้านหนองศรีจันทร์	นายสุรพล โพธิ์ศรี	ผู้ใหญ่บ้านหมู่ที่ ๕
๖	บ้านถ้ำพระพุทธ	นายประคอง ทองน้ำแก้ว	ผู้ใหญ่บ้านหมู่ที่ ๖
๗	บ้านคลองโก่งไต้	นายสัมฤทธิ์ ไชจำ	ผู้ใหญ่บ้านหมู่ที่ ๗
๘	บ้านหนองบัว	นายสุรินทร์ พรายชนะ	ผู้ใหญ่บ้านหมู่ที่ ๘
๙	บ้านกะปาง	นายกิตติพงษ์ มีชนะ	ผู้ใหญ่บ้านหมู่ที่ ๙

๒.๒ การเลือกตั้ง

องค์การบริหารส่วนตำบลหนองบัว มีสมาชิกสภาองค์การบริหารส่วนตำบล ๑๘ คน นายกองค์การบริหารส่วนตำบล ๑ คน ซึ่งมาจากการเลือกตั้งของประชาชน และรองนายกองค์การบริหารส่วนตำบล ๒ คน และเลขานุการนายกองค์การบริหารส่วนตำบล ๑ คน ไม่มีความขัดแย้งในการติดต่อประสานงานระหว่างท้องถิ่นกับท้องถิ่นที่ ซึ่งประชาชนตำบลหนองบัวให้ความร่วมมือเป็นอย่างดีและให้ความสำคัญกับประคมหมู่บ้านประชาคมตำบลและการมีส่วนร่วมของประชาชน

๓. ประชากร

๑) มี ๙ หมู่บ้าน จำนวนหลังคาเรือน ๑,๘๐๔ หลังคาเรือน

๒) จำนวนประชากรทั้งหมด ๕,๓๕๕ คน รายละเอียดดังนี้

หมู่ที่	ชื่อบ้าน	จำนวนประชากร			จำนวนครัวเรือน	ชื่อผู้นำ
		ชาย	หญิง	รวม		
๑	บ้านศาลาหนองบัว	๕๑๐	๕๑๔	๑,๐๒๔	๓๓๗	นายเจริญ จันทรมาศ
๒	บ้านต้นไทร	๒๒๘	๒๔๘	๔๗๖	๑๗๔	นายประสิทธิ์ ช่องปลอด
๓	บ้านล่องน้ำ	๒๗๔	๒๓๕	๕๐๙	๑๗๒	นายสุนทร บัวเพ็ชร
๔	บ้านหน้าเขา	๒๘๕	๒๘๐	๕๖๕	๑๙๑	นายธรรมรัตน์ ชื่นเดช
๕	บ้านหนองศรีจันทร์	๒๖๓	๒๔๗	๕๑๐	๑๖๖	นายสุรพล โพธิ์ศรี
๖	บ้านลำพระพุทธร	๑๕๖	๑๗๗	๓๓๓	๑๑๑	นายประคอง ทองน้ำแก้ว
๗	บ้านคลองโก่งใต้	๑๙๐	๒๑๐	๔๐๐	๑๕๑	นายสัมฤทธิ์ ไข่จำ
๘	บ้านหนองบัว	๒๘๘	๓๐๕	๕๙๓	๒๐๖	นายสุรินทร์ พรายชนะ
๙	บ้านกะปาง	๔๗๖	๔๖๙	๙๔๕	๒๙๖	นายกิติพงษ์ มีชนะ
รวม		๒,๖๗๐	๒,๖๘๕	๕,๓๕๕	๑,๘๐๔	

๓) มีความหนาแน่นเฉลี่ย ๘๔.๐๘ คน / ตารางกิโลเมตร

๔) มีความหนาแน่นเฉลี่ย ๒.๙๗ คน / ครัว

(ข้อมูล ณ เดือนกุมภาพันธ์ พ.ศ. ๒๕๖๒ ทะเบียนอำเภอรัชฎา)

๖) เปรียบเทียบจำนวนผู้สูงอายุ ผู้พิการ ผู้ป่วยเอดส์ทั้งหมด กับผู้ที่ได้รับสวัสดิการเบี้ยยังชีพแล้ว

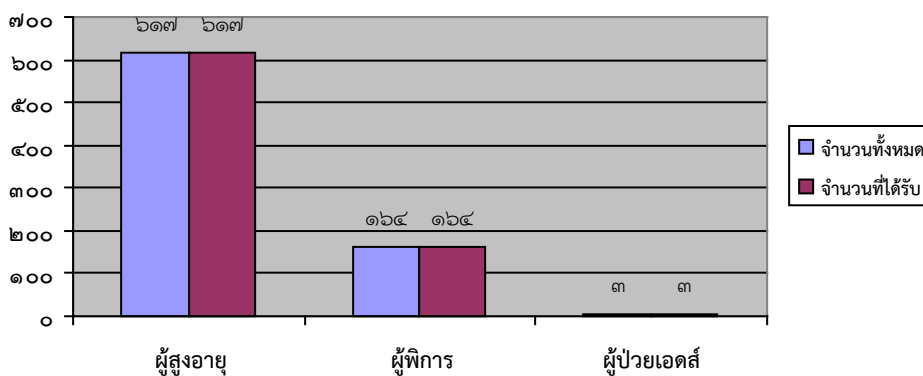

ที่มา: ข้อมูล ณ ๑ พฤษภาคม ๒๕๖๒ องค์การบริหารส่วนตำบลหนองบัว

หมายเหตุ	๑)	ผู้สูงอายุได้รับเบี้ยยังชีพ	คิดเป็นร้อยละ	๑๐๐
	๒)	ผู้พิการได้รับเบี้ยยังชีพ	คิดเป็นร้อยละ	๑๐๐
	๓)	ผู้ป่วยเอดส์ได้รับเบี้ยยังชีพ	คิดเป็นร้อยละ	๑๐๐

๔. สภาพทางสังคม

๔.๑ การศึกษา

โรงเรียนประถมศึกษา จำนวน ๔ แห่ง ได้แก่

- | | |
|------------------------------|-------------------|
| ๑) โรงเรียนบ้านหนองบัว | ตั้งอยู่หมู่ที่ ๘ |
| ๒) โรงเรียนบ้านหนองศรีจันทร์ | ตั้งอยู่หมู่ที่ ๕ |
| ๓) โรงเรียนบ้านต้นไทร | ตั้งอยู่หมู่ที่ ๒ |
| ๔) โรงเรียนวัดถ้ำพระพุทธ | ตั้งอยู่หมู่ที่ ๖ |

โรงเรียนก่อนประถมศึกษา จำนวน ๕ แห่ง ได้แก่

- | | |
|-----------------------------------|-------------------|
| ๑) ศูนย์พัฒนาเด็กเล็กก่อนวัยเรียน | ตั้งอยู่หมู่ที่ ๘ |
| ๒) โรงเรียนบ้านต้นไทร | ตั้งอยู่หมู่ที่ ๒ |
| ๓) โรงเรียนบ้านหนองศรีจันทร์ | ตั้งอยู่หมู่ที่ ๕ |
| ๔) โรงเรียนบ้านหนองบัว | ตั้งอยู่หมู่ที่ ๘ |
| ๕) โรงเรียนวัดถ้ำพระพุทธ | ตั้งอยู่หมู่ที่ ๖ |

๔.๒ การสาธารณสุข

มีโรงพยาบาลส่งเสริมสุขภาพประจำตำบลหนองบัว อำเภอรัชฎา จังหวัดตรัง ตั้งอยู่ในพื้นที่ หมู่ที่ ๘ มีขอบเขตความรับผิดชอบ ๙ หมู่บ้าน ซึ่งมีนางมาริสมา มากเพ็ง เป็นผู้อำนวยการโรงพยาบาลส่งเสริมสุขภาพประจำตำบล เป็นเครือข่ายบริการสาธารณสุขของโรงพยาบาลรัชฎา โดยมีนายแพทย์ชัยณรงค์ มากเพ็ง เป็นผู้อำนวยการโรงพยาบาล มีอัตรากำลังเจ้าหน้าที่ทั้งสิ้น จำนวน ๙ คน

๔.๓ ความปลอดภัยในชีวิตและทรัพย์สิน

ตำรวจชุมจำนวน ๑ แห่ง

อาสาสมัครป้องกันภัยฝ่ายพลเรือน จำนวน ๑๑๘ คน

๕. การบริการพื้นฐาน

๕.๑ การคมนาคมขนส่ง

จำนวนถนน ๕๙ สาย ระยะทางรวม ๘๐.๔๖ กิโลเมตร เป็นถนนลูกรัง จำนวน ๓.๐๕ กิโลเมตร ถนนหินคลุก จำนวน ๒๐.๕๕๕ กิโลเมตร ถนนคอนกรีต จำนวน ๒๘.๒๘ กิโลเมตรและถนนลาดยาง จำนวน ๒๘.๕๗ เมตร

ทางหลวงแผ่นดิน สาย ๔๑๕๑ (ถนนสายบ่อลื้อ – ลำทับ) เป็นถนนสายหลัก นอกจากนี้ที่กล่าวมาแล้วยังมีสายย่อย ๆ ในพื้นที่อีกหลายสาย

๕.๒ การโทรคมนาคม

โทรศัพท์สาธารณะ - ๓

๕.๓ การไฟฟ้า

จำนวน ๙ หมู่บ้าน ประชากรที่มีไฟฟ้าใช้ ประมาณ ๙๘% ของจำนวนครัวเรือนทั้งหมด

๖. ระบบเศรษฐกิจ

๖.๑ อาชีพ

ประชากรในตำบลหนองบัวส่วนใหญ่ประกอบอาชีพด้านการเกษตร เช่น สวนยางพาราเป็นส่วนใหญ่ นอกจากนั้นแล้วจะประกอบอาชีพรับจ้าง รับราชการ ธุรกิจ ร้านค้าขนาดเล็ก โดยรวมแล้วราษฎรจะประกอบอาชีพหลายอย่างควบคู่กันไป

๖.๒ รายได้ รายได้เฉลี่ยต่อคนต่อปีเรียงแยกตามหมู่บ้าน

ลำดับที่	บ้าน	หมู่ที่	รายได้เฉลี่ยต่อคนต่อปี (บาท)	หมายเหตุ
๑	บ้านศาลาหนองบัว	๑	๕๔,๐๓๔.๕๖	
๒	บ้านต้นไทร	๒	๕๖,๔๙๖.๘๘	
๓	บ้านล่องน้ำ	๓	๕๑,๑๐๑.๑๕	
๔	บ้านหน้าเขา	๓	๕๑,๕๘๔.๓๑	
๕	บ้านหนองศรีจันทร์	๕	๕๑,๐๗๕.๙๐	
๖	บ้านถ้ำพระพุทธ	๖	๕๔,๑๗๕.๖๒	
๗	บ้านคลองโกง	๗	๖๒,๘๔๙.๘๑	
๘	บ้านหนองบัว	๘	๕๕,๗๔๘.๙๔	
๙	บ้านกะปาง	๙	๕๗,๘๗๖.๙๓	
รายได้เฉลี่ยต่อคนต่อปี			๕๔,๘๗๒.๔๒	

* ที่มา-ข้อมูล ณ พฤษภาคม ๒๕๖๒ จากพัฒนาชุมชนอำเภอรัชฎา จังหวัดตรัง

๖.๓ หน่วยธุรกิจใจในเขตองค์การบริหารส่วนตำบล

ปั้มน้ำมัน ๒ แห่ง โรงงานอุตสาหกรรม ๒ แห่ง ตลาดนัด ๒ แห่ง รีสอร์ท ๑ แห่ง

๗. ศาสนา ประเพณี วัฒนธรรม

๗.๑ การนับถือศาสนา องค์การบริหารส่วนตำบลหนองบัว ประชากรส่วนใหญ่นับถือศาสนาพุทธ ประมาณร้อยละ ๙๙.๙๙ ของจำนวนประชากรทั้งหมดในเขตองค์การบริหารส่วนตำบลหนองบัว มีวัดตั้งอยู่ในพื้นที่ จำนวน ๕ แห่ง ได้แก่

- | | |
|------------------|-------------------|
| ๑) วัดถ้ำพระพุทธ | ตั้งอยู่หมู่ที่ ๖ |
| ๒) วัดกะปางเหนือ | ตั้งอยู่หมู่ที่ ๙ |
| ๓) วัดควนซาง | ตั้งอยู่หมู่ที่ ๙ |
| ๔) วัดล่องน้ำ | ตั้งอยู่หมู่ที่ ๓ |
| ๕) วัดถ้ำวังหมู | ตั้งอยู่หมู่ที่ ๕ |
- โบสถ์ จำนวน ๒ แห่ง ได้แก่
- | | |
|-------------------------------------|-------------------|
| ๑) โบสถ์คริสต์จักรบ้านต้นไทร | ตั้งอยู่หมู่ที่ ๒ |
| ๒) โบสถ์คริสต์จักรบ้านร่มเกล้ารัชฎา | ตั้งอยู่หมู่ที่ ๙ |

๗.๒ ประเพณีและงานประจำปี

องค์การบริหารส่วนตำบลหนองบัวมีประเพณีที่สืบทอดกันมา คือ ประเพณีวันสารทเดือนสิบ ประเพณีชักพระ การรดน้ำดำหัวผู้ใหญ่ งานฉลองกองทราย ประเพณีลอยกระทง และประเพณีสำคัญทางศาสนาต่างๆ รวมทั้งมีการสืบสานศิลปะการเล่นหนังตะลุงอีกด้วย

๘. ทรัพยากรธรรมชาติ

๘.๑ น้ำ

แหล่งน้ำธรรมชาติ มีอยู่ด้วยกัน ๓ คลอง คือ คลองปาง จะไหลผ่านหมู่ที่ ๔ หมู่ที่ ๕ หมู่ที่ ๖ หมู่ที่ ๘ และหมู่ที่ ๙ ซึ่งมีระยะทางประมาณ ๔๐ กิโลเมตร ต่อมาคลองล่องน้ำ ตั้งอยู่หมู่ที่ ๓ มีระยะทางประมาณ ๗ กิโลเมตร และคลองสุดท้ายคือ คลองโกง ตั้งอยู่หมู่ที่ ๒ ระยะทางประมาณ ๕ กิโลเมตร

๘.๒ ทรัพยากรธรรมชาติในพื้นที่

ด้านทรัพยากรป่าไม้ ตำบลหนองบัว มีทรัพยากรธรรมชาติป่าไม้ อยู่ในบริเวณพื้นที่ หมู่ที่ ๓ ,๔,๕ และ ๖ ซึ่งเป็นพื้นที่อยู่ในเขตอุทยานแห่งชาติเขาปู่

- เขาย่า และเขตป่าสงวน ฯ ป่าชุมชน ฯ ซึ่งเป็นป่าที่สมบูรณ์อยู่ประมาณ ๒,๐๐๐ ไร่
- แหล่งน้ำ ในตำบลหนองบัว มีคลองปาง คลองล่องน้ำ เป็นสายน้ำหลักที่ใช้ในเขตตำบลหนองบัว
- สวนสาธารณะหรือแหล่งท่องเที่ยวพักผ่อนหย่อนใจจำนวน ๑ แห่ง คือ สวนเฉลิมพระเกียรติสรระน้ำห้วยไทร ตั้งอยู่หมู่ที่ ๔ , โบราณสถานและวัตถุ จำนวน ๒ แห่ง คือ ถ้ำวังพระยาพิชัยสงคราม ตั้งอยู่หมู่ที่ ๔ และวัดถ้ำพระพุทธ ตั้งอยู่หมู่ที่ ๖

๙. เศรษฐกิจพอเพียงท้องถิ่น (ด้านเกษตรและแหล่งน้ำ)

๙.๑ ข้อมูลพื้นฐานของหมู่บ้าน

หมู่ที่	ชื่อบ้าน	จำนวนประชากร			จำนวนครัวเรือน	พื้นที่ (ไร่)
		ชาย	หญิง	รวม		
๑	บ้านศาลาหนองบัว	๕๑๐	๕๑๔	๑,๐๒๔	๓๓๗	๕,๖๒๕
๒	บ้านต้นไทร	๒๒๘	๒๔๘	๔๗๖	๑๗๔	๒,๘๐๐
๓	บ้านล่องน้ำ	๒๗๔	๒๓๕	๕๐๙	๑๗๒	๑๑,๒๕๐
๔	บ้านหน้าเขา	๒๘๕	๒๘๐	๕๖๕	๑๙๑	๒,๕๐๐
๕	บ้านหนองศรีจันทร์	๒๖๓	๒๔๗	๕๑๐	๑๖๖	๒,๖๐๐
๖	บ้านถ้ำพระพุทธ	๑๕๖	๑๗๗	๓๓๓	๑๑๑	๔,๘๑๐
๗	บ้านคลองโกงใต้	๑๙๐	๒๑๐	๔๐๐	๑๕๑	๔,๒๓๘
๘	บ้านหนองบัว	๒๘๘	๓๐๕	๕๙๓	๒๐๖	๒,๙๒๔
๙	บ้านควนซาง	๔๗๖	๔๖๙	๙๔๕	๒๙๖	๒,๗๐๐

๙.๒ ข้อมูลแหล่งน้ำทางการเกษตร

แหล่งน้ำธรรมชาติ

ลำดับที่	ชื่อแหล่งน้ำ	ที่ตั้ง(หมู่ที่)	ระยะทาง,เนื้อที่
๑.	คลองปาง	๔,๕,๖,๘,๙	๔๐ กม.
๒.	คลองล่องน้ำ	๓	๗ กม.
๓.	คลองโกง	๒	๕ กม.

แหล่งน้ำที่สร้างขึ้น

ลำดับที่	ชื่อแหล่งน้ำ	ที่ตั้ง(หมู่ที่)	ลักษณะการใช้งาน
๑.	ฝาย	๒,๓,๔	ใช้การเกษตร
๒.	บ่อน้ำตื้น	๑-๙	ใช้อุปโภคบริโภค
๓.	บ่อบาดาล	๑,๒,๔,๖	ใช้อุปโภคบริโภค
๔.	ถังเก็บน้ำ	๑,๒,๔,	ใช้อุปโภคบริโภค
๕.	ประปาหมู่บ้าน	๑-๙	ใช้อุปโภคบริโภค
๖.	สถานีสูบน้ำด้วยพลังงานไฟฟ้า	๘	ใช้การเกษตร
๗.	ชลประทานขนาดเล็ก	๒,๗,๘,๙	ใช้การเกษตร

แหล่งน้ำที่สร้างขึ้น

- ฝาย	๗	แห่ง
- บ่อน้ำตื้น	๒๕	แห่ง
- บ่อบาดาล	๔	แห่ง
- ถังเก็บน้ำ	๓	แห่ง
- สถานีสูบน้ำด้วยไฟฟ้า	๑	แห่ง
- ประปาหมู่บ้าน	๑๗	แห่ง
- ชลประทานขนาดเล็ก	๒	แห่ง

ส่วนที่ ๒

ยุทธศาสตร์องค์กรปกครองส่วนท้องถิ่น

๑.ความสัมพันธ์ระหว่างแผนพัฒนาระดับมหภาค

๑.๑ แผนยุทธศาสตร์ชาติ ๒๐ ปี

การกำหนดให้มี “ ยุทธศาสตร์ชาติ ” เพื่อเป็นยุทธศาสตร์ในการพัฒนาประเทศในระยะยาวพร้อมกับการปฏิรูปและการพัฒนาระบบและกลไกการบริหารราชการแผ่นดินในการขับเคลื่อนยุทธศาสตร์ให้สามารถนำไปสู่การปฏิบัติอย่างจริงจัง จะช่วยยกระดับคุณภาพของประเทศไทยในทุกภาคส่วนและนำพาประเทศไทยให้หลุดพ้นหรือบรรเทาความรุนแรงของสภาพปัญหาที่เกิดขึ้นในปัจจุบันทั้งปัญหาทางเศรษฐกิจ ปัญหาความเหลื่อมล้ำ ปัญหาการทุจริตคอร์รัปชัน และปัญหาความขัดแย้งในสังคม รวมถึงสามารถรับมือกับภัยคุกคามและบริหารจัดการกับความเสี่ยงที่จะเกิดขึ้นในอนาคต และสามารถเปลี่ยนผ่านประเทศไทยไปพร้อมๆ กับการเปลี่ยนแปลงภูมิทัศน์ใหม่ของโลกได้ ซึ่งจะทำให้ประเทศไทยยังคงรักษาบทบาทสำคัญในเวทีโลก สามารถดำรงรักษา ความเป็นชาติที่มีความมั่นคงทางเศรษฐกิจ สังคมและวัฒนธรรม และคนไทยในประเทศมีความอยู่ดีมีสุขอย่างถ้วนหน้ากัน

วิสัยทัศน์

ประเทศไทยมีความมั่นคง มั่งคั่ง ยั่งยืน เป็นประเทศพัฒนาแล้ว ด้วยการพัฒนาตามหลักปรัชญาเศรษฐกิจพอเพียง

คติพจน์ประจำชาติ

มั่นคง มั่งคั่ง ยั่งยืน

เป้าหมาย

ความมั่นคง

- ๑) มีความมั่นคงปลอดภัยจากภัยและการเปลี่ยนแปลงทั้งภายในประเทศและภายนอกประเทศ
- ๒) ความมั่นคงในทุกมิติ ทั้งมิติเศรษฐกิจ สังคม สิ่งแวดล้อมและการเมือง
- ๓) ความมั่นคงทางด้าน อาหาร พลังงาน และน้ำ

ความมั่งคั่ง

- ๑) ประเทศไทยมีการขยายตัวของเศรษฐกิจอย่างต่อเนื่องจนเข้าสู่กลุ่มประเทศรายได้สูง
- ๒) เศรษฐกิจมีความสามารถในการแข่งขันสูง
- ๓) ความสมบูรณ์ในทุนที่สามารถสร้างการพัฒนาต่อเนื่อง ได้แก่ ทุนมนุษย์ ทุนทางปัญญา ทุนทางการเงิน ทุนที่เป็นเครื่องมือเครื่องจักร ทุนทางสังคม และ ทุนทรัพยากรธรรมชาติและสิ่งแวดล้อม

ความยั่งยืน

- ๑) การพัฒนาที่สามารถสร้างความเจริญ รายได้ และคุณภาพชีวิตของประชาชนให้เพิ่มขึ้นอย่างต่อเนื่อง

- ๒) การผลิตและการบริโภคเป็นมิตรกับสิ่งแวดล้อม

- ๓) มุ่งประโยชน์ส่วนรวมอย่างยั่งยืนให้ความสำคัญกับการมีส่วนร่วมของประชาชน ทุกภาคส่วนในสังคม

กรอบแนวทางสำคัญของยุทธศาสตร์ชาติ

๑) ยุทธศาสตร์ด้านความมั่นคง

(๑) การเสริมสร้างความมั่นคงของสถาบันหลักของชาติและการปกครองระบอบประชาธิปไตยอันมีพระมหากษัตริย์ทรงเป็นประมุข

(๒) การปฏิรูปกลไกการบริหารประเทศ

(๓) การป้องกันและแก้ไขการก่อความไม่สงบในจังหวัดชายแดนภาคใต้

(๔) การบริหารจัดการความมั่นคงชายแดนและชายฝั่งทะเล

(๕) การพัฒนาระบบ กลไก มาตรการและความร่วมมือระหว่างประเทศทุกระดับ

(๖) การพัฒนาเสริมสร้างศักยภาพการป้องกันประเทศและกองทัพ

(๗) การพัฒนาระบบการเตรียมพร้อมแห่งชาติ รักษาความมั่นคงของฐานทรัพยากรธรรมชาติ สิ่งแวดล้อม และการปกป้องรักษาผลประโยชน์แห่งชาติทางทะเล รวมทั้งเสริมสร้างความมั่นคงทางอาหารพลังงาน และน้ำ

(๘) การปรับกระบวนการท างานของกลไกที่เกี่ยวข้องจากแนวตั้งสู่แนวนานมากขึ้น

๒) ยุทธศาสตร์ด้านการสร้างความสามารถในการแข่งขัน

(๑) สมรรถนะทางเศรษฐกิจ ได้แก่ รักษาเสถียรภาพทางเศรษฐกิจและสร้างความเชื่อมั่น ส่งเสริมการค้าและการลงทุนทั้งภาครัฐและเอกชน และพัฒนาประเทศสู่ความเป็นชาติการค้าเพื่อเป็นศูนย์กลางการค้าและได้ประโยชน์จากห่วงโซ่มูลค่าในภูมิภาคเพิ่มขึ้น

(๒) การพัฒนาภาคการผลิตและบริการ ภาคเกษตร ได้แก่ เสริมสร้างฐานการผลิตการเกษตรให้เข้มแข็งและยั่งยืน เพิ่มขีดความสามารถในการแข่งขันของภาคเกษตร พัฒนาสินค้าเกษตรและอาหารที่มีศักยภาพในการแข่งขัน และส่งเสริมเกษตรกรรายย่อยให้ปรับไปสู่รูปแบบเกษตรยั่งยืนที่เป็นมิตรกับสิ่งแวดล้อมและรวมกลุ่มเกษตรกรในการพัฒนาอาชีพที่เข้มแข็งภาคอุตสาหกรรม พัฒนาอุตสาหกรรมศักยภาพ ได้แก่ พัฒนาอุตสาหกรรมส่งออกที่มีศักยภาพสูง สร้างความเข้มแข็งให้กับผู้ประกอบการไทย และพัฒนาอุตสาหกรรมที่มีศักยภาพในอนาคต เป็นต้น และภาคบริการ พัฒนายกระดับผลิตภัณฑ์การท่องเที่ยว ผลักดันประเทศไทยสู่การเป็นศูนย์กลางการให้บริการสุขภาพ และส่งเสริมธุรกิจบริการที่มีศักยภาพ

(๓) พัฒนาผู้ประกอบการและเศรษฐกิจชุมชน ได้แก่ พัฒนาทักษะและองค์ความรู้ของผู้ประกอบการไทย พัฒนาและยกระดับผลิตภาพแรงงานเพื่อส่งเสริมขีดความสามารถในการแข่งขันของประเทศ พัฒนาวิสาหกิจขนาดกลางและขนาดย่อมสู่สากล ยกระดับศักยภาพของสินค้าหนึ่งตำบลหนึ่งผลิตภัณฑ์ (OTOP) ไทย ให้ก้าวไกลสู่สากล และพัฒนาวิสาหกิจชุมชนและสถาบันเกษตรกร

(๔) การพัฒนาพื้นที่เศรษฐกิจพิเศษและเมือง โดยพัฒนาเขตเศรษฐกิจพิเศษชายแดน พัฒนาพื้นที่เศรษฐกิจบริเวณชายฝั่งทะเลตะวันออก พัฒนาระบบเมืองศูนย์กลางความเจริญของประเทศ และพัฒนาคลัสเตอร์อุตสาหกรรมและบริการที่มีศักยภาพในการขับเคลื่อนประเทศ

(๕) การลงทุนพัฒนาโครงสร้างพื้นฐาน ในด้านการขนส่ง ความมั่นคงและพลังงาน ระบบเทคโนโลยีสารสนเทศและการสื่อสาร และการวิจัยและพัฒนา

(๖) การเชื่อมโยงกับภูมิภาคและเศรษฐกิจโลก สร้างความเป็นหุ้นส่วนการพัฒนา กับประเทศในอนุภูมิภาค ภูมิภาค และนานาชาติ

๓) ยุทธศาสตร์การพัฒนาและเสริมสร้างศักยภาพคน

(๑) การพัฒนาศักยภาพคนตลอดช่วงชีวิตให้สนับสนุนการเจริญเติบโตของประเทศ โดยพัฒนาเริ่มตั้งแต่ในครรภ์และต่อเนื่องไปตลอดช่วงชีวิต

(๒) การยกระดับคุณภาพการศึกษาและการเรียนรู้ให้ มีคุณภาพ เท่าเทียมและทั่วถึง

(๓) การสร้างเสริมให้คนมีสุขภาพที่ดี

๔) ยุทธศาสตร์ด้านการสร้างโอกาสความเสมอภาคและเท่าเทียมกันทางสังคม

(๑) การสร้างความมั่นคงและการลดความเหลื่อมล้ำทางด้านเศรษฐกิจและสังคม

(๒) การพัฒนาระบบบริการและระบบบริหารจัดการสุขภาพ

(๓) การสร้างสภาพแวดล้อมและนวัตกรรมที่เอื้อต่อการดำรงชีวิตในสังคมสูงวัย

(๔) การสร้างความเข้มแข็งของสถาบันทางสังคมและทุนทางวัฒนธรรมและความเข้มแข็งของชุมชน

๕) ยุทธศาสตร์ด้านการสร้างการเติบโตบนคุณภาพชีวิตที่เป็นมิตรกับสิ่งแวดล้อม

(๑) การจัดระบบอนุรักษ์ ฟื้นฟูและป้องกันการทลายทรัพยากรธรรมชาติ

(๒) การวางระบบบริหารจัดการน้ำให้มีประสิทธิภาพทั้ง ๒๕ กลุ่มน้ำ เน้นการปรับระบบการบริหาร

จัดการอุทกภัยอย่างบูรณาการ

(๓) การพัฒนาและใช้พลังงานที่เป็นมิตรกับสิ่งแวดล้อมในทุกภาคเศรษฐกิจ

(๔) การพัฒนาเมืองอุตสาหกรรมเชิงนิเวศและเมืองที่เป็นมิตรกับสิ่งแวดล้อม

๖) ยุทธศาสตร์ด้านการปรับสมดุลและพัฒนาระบบการบริหารจัดการภาครัฐ

(๑) การปรับปรุงการบริหารจัดการรายได้และรายจ่ายของภาครัฐ

(๒) การพัฒนาระบบการให้บริการประชาชนของหน่วยงานภาครัฐ

(๓) การปรับปรุงบทบาทภารกิจ และโครงสร้างของหน่วยงานภาครัฐ ให้มีขนาดที่เหมาะสม

(๔) การวางระบบบริหารงานราชการแบบบูรณาการ

(๕) การพัฒนาระบบบริหารจัดการกำลังคนและพัฒนาบุคลากรภาครัฐในการปฏิบัติราชการ

(๖) การต่อต้านการทุจริตและประพฤติมิชอบ

(๗) การปรับปรุงแก้ไขกฎหมาย ระเบียบ และข้อบังคับให้มีความชัดเจน ทันสมัย เป็นธรรม และ

สอดคล้องกับข้อบังคับสากลหรือข้อตกลงระหว่างประเทศ ตลอดจน พัฒนาหน่วยงานภาครัฐและบุคลากรที่มีหน้าที่
เสนอความเห็นทางกฎหมายให้มีศักยภาพ

๑.๒ แผนพัฒนาเศรษฐกิจและสังคมแห่งชาติ ฉบับที่ ๑๒

แผนพัฒนาเศรษฐกิจและสังคมแห่งชาติ ฉบับที่ ๑๒ ได้นำวิสัยทัศน์ของยุทธศาสตร์ชาติมาเป็นวิสัยทัศน์ของ
แผนพัฒนาเศรษฐกิจและสังคมแห่งชาติ ฉบับที่ ๑๒ และนำยุทธศาสตร์การพัฒนาทั้ง ๖ ด้านที่กำหนดไว้ใน
ยุทธศาสตร์ชาติมาเป็นแนวทางในการกำหนดยุทธศาสตร์การพัฒนาของแผนพัฒนาฯ ฉบับที่ ๑๒ ในลักษณะของการ
ถ่ายทอดยุทธศาสตร์ระยะยาวลงสู่การปฏิบัติในช่วงเวลา ๕ ปี โดย กำหนดยุทธศาสตร์ให้ตอบสนองกับบริบทการ
พัฒนาที่จะเกิดขึ้นในช่วง ๕ ปีแรกของยุทธศาสตร์ชาติ (พ.ศ.๒๕๖๐-๒๕๖๔) เป็นสำคัญ

กรอบยุทธศาสตร์การพัฒนาของแผนพัฒนาเศรษฐกิจและสังคมแห่งชาติ ฉบับที่ ๑๒

๑. ยุทธศาสตร์การเสริมสร้างและพัฒนาศักยภาพทุนมนุษย์

พัฒนาคคนทุกช่วงวัยเพื่อให้คนไทยเป็นคนดี คนเก่ง มีระเบียบวินัย และมีคุณภาพชีวิตที่ดี โดยเฉพาะการ
พัฒนาและดูแลผู้สูงอายุที่จะมีสัดส่วนสูงขึ้นในสังคมสูงวัย ทั้งการสร้างงานที่เหมาะสม การฟื้นฟูและดูแลสุขภาพ

๒. ยุทธศาสตร์การสร้างความเป็นธรรมลดความเหลื่อมล้ำในสังคม

มุ่งเน้นการลดความเหลื่อมล้ำในทุกมิติเพื่อสร้างความปรองดองในสังคม การสร้างโอกาสให้ทุกคนใน
สังคมไทยสามารถเข้าถึงทรัพยากร แหล่งทุนในการประกอบอาชีพ เพื่อยกระดับรายได้และขับเคลื่อนเศรษฐกิจ
ฐานราก

๓. ยุทธศาสตร์การสร้างความเข้มแข็งทางเศรษฐกิจและแข่งขันได้อย่างยั่งยืน

ให้ความสำคัญกับการบริหารจัดการนโยบายการเงินและนโยบายการคลัง รวมถึงการปฏิรูปภาษีทั้งระบบเพื่อรักษาเสถียรภาพและเพิ่มประสิทธิภาพของระบบเศรษฐกิจ การปรับโครงสร้างทั้งห่วงโซ่คุณค่าในภาคเกษตร อุตสาหกรรม บริการ การลงทุน การพัฒนา SMEs และเกษตรกรรมรุ่นใหม่

๔. ยุทธศาสตร์ด้านการเติบโตที่เป็นมิตรกับสิ่งแวดล้อมเพื่อการพัฒนาอย่างยั่งยืน

มุ่งอนุรักษ์ฟื้นฟูสร้างความมั่นคงของฐานทรัพยากรธรรมชาติและสิ่งแวดล้อม สร้างสมดุลระหว่างการอนุรักษ์และการใช้ประโยชน์อย่างยั่งยืนและเป็นธรรม บริหารจัดการน้ำให้มีประสิทธิภาพ

๕. ยุทธศาสตร์ด้านความมั่นคง

ให้ความสำคัญกับความมั่นคงที่ส่งผลกระทบต่อการพัฒนาในทุกมิติ ทั้งมิติเศรษฐกิจ สังคม และสิ่งแวดล้อม ตลอดจนการพัฒนาศักยภาพให้ประเทศ

๖. ยุทธศาสตร์ด้านการเพิ่มประสิทธิภาพและธรรมาภิบาลในภาครัฐ

เพื่อให้การบริหารจัดการภาครัฐมีความโปร่งใส มีประสิทธิภาพ มีความรับผิดชอบและตรวจสอบได้อย่างเป็นธรรม ประชาชนมีส่วนร่วม ประเทศปราศจากคอร์รัปชัน มีการกระจายอำนาจ และแบ่งภารกิจรับผิดชอบที่เหมาะสมระหว่างส่วนกลาง ภูมิภาค และท้องถิ่น

๗. ยุทธศาสตร์ด้านการพัฒนาโครงสร้างพื้นฐานและระบบโลจิสติกส์

มุ่งเน้นการพัฒนากายภาพโครงสร้างพื้นฐานด้านการคมนาคมขนส่ง การเชื่อมโยงเครือข่ายโทรคมนาคม และการบริหารจัดการโครงสร้างพื้นฐาน เพื่อสนับสนุนการพัฒนาพื้นที่เขตเศรษฐกิจพิเศษ พื้นที่เมือง การเชื่อมโยงการเดินทางและขนส่งสินค้าระหว่างประเทศ

๘. ยุทธศาสตร์ด้านวิทยาศาสตร์ เทคโนโลยี วิจัย และนวัตกรรม

ให้ความสำคัญกับการขับเคลื่อนการพัฒนาวิทยาศาสตร์ เทคโนโลยี วิจัย และนวัตกรรมต่อเนื่องจากแผนพัฒนาฯ ฉบับที่ ๑๑ ทั้งการเพิ่มการลงทุนวิจัยและพัฒนา และการปรับปรุงสภาพแวดล้อมของการพัฒนาวิทยาศาสตร์ฯ

๙. ยุทธศาสตร์การพัฒนาภาคเมือง และพื้นที่เศรษฐกิจ

พัฒนาภาค เมืองและพื้นที่เศรษฐกิจสำคัญให้สอดคล้องกับทิศทางการพัฒนาประเทศ ศักยภาพ โอกาสและข้อจำกัดของพื้นที่รวมทั้งความต้องการของภาคีการพัฒนาที่เกี่ยวข้อง สร้างฐานเศรษฐกิจใหม่เพื่อรองรับการเข้าสู่ประชาคมเศรษฐกิจอาเซียน

๑๐. ยุทธศาสตร์ด้านการต่างประเทศ ประเทศเพื่อนบ้าน และภูมิภาค

ประสานและพัฒนาความร่วมมือกันระหว่างประเทศทั้งในเชิงรุกและรับอย่างสร้างสรรค์ โดยมุ่งเน้นการดูแลการดำเนินงานตามข้อผูกพันและพันธกรณีตลอดจนมาตรฐานต่างๆ ที่ไทยมีความเกี่ยวข้องในฐานะประเทศสมาชิกทั้งในเวทีระดับโลก ระดับภูมิภาค และระดับอนุภูมิภาค

๑.๓ แผนพัฒนากลุ่มจังหวัด/แผนพัฒนาจังหวัด

แผนพัฒนากลุ่มจังหวัดภาคใต้ฝั่งอันดามัน (ระนอง พังงา ภูเก็ต กระบี่ ตรัง)

วิสัยทัศน์

“การท่องเที่ยวทางทะเลที่มีคุณภาพระดับโลก บนฐานความเข้มแข็งของภาคเกษตรและชุมชนอย่างยั่งยืน”

พันธกิจ

๑. พัฒนาและฟื้นฟูแหล่งท่องเที่ยวรวมถึงมาตรฐานการให้บริการการท่องเที่ยวสู่มาตรฐานสากล

๒. พัฒนาโครงข่ายคมนาคมเพื่อสนับสนุนการท่องเที่ยวและภาคการเกษตรภายในกลุ่มจังหวัด

และเชื่อมโยงการคมนาคมกับต่างประเทศ

๓. สร้างความเชื่อมั่นในความปลอดภัยในชีวิตและทรัพย์สิน

๔. สร้างเศรษฐกิจให้สมดุลเพื่อยกระดับความเป็นอยู่และมาตรฐานคุณภาพชีวิตของเกษตรกร

ชุมชนและท้องถิ่น

๕. **ฟื้นฟู ดูแลและรักษาทรัพยากรธรรมชาติและสิ่งแวดล้อมสู่ความสมดุลของระบบนิเวศน์อย่าง ยั่งยืน**
วัตถุประสงค์

๑. สร้างการเติบโตทางเศรษฐกิจ โดยเพิ่มขีดความสามารถการแข่งขันด้านการท่องเที่ยวและเพิ่มมูลค่าภาคเกษตร

๒. สร้างความมั่นคงในอาชีพและรายได้ โดยเสริมสร้างศักยภาพของบุคลากร และความเข้มแข็งของชุมชน

๓. เพื่ออนุรักษ์ ฟื้นฟู ทรัพยากรธรรมชาติและสิ่งแวดล้อมให้สมดุลอย่างยั่งยืน

ประเด็นยุทธศาสตร์การพัฒนากลุ่มจังหวัดภาคใต้ฝั่งอันดามัน

ยุทธศาสตร์ที่ ๑ พัฒนาการท่องเที่ยวทางทะเลที่มีคุณภาพระดับโลก อย่างยั่งยืน

ยุทธศาสตร์ที่ ๒ การสร้างมูลค่าเพิ่มให้สินค้าเกษตร ประมง และปศุสัตว์ ที่มีศักยภาพในพื้นที่ เพื่อให้ชุมชนเกิดความเข้มแข็งอย่างยั่งยืน

ยุทธศาสตร์ที่ ๑ : พัฒนาการท่องเที่ยวทางทะเลที่มีคุณภาพระดับโลก อย่างยั่งยืน

กลยุทธ์

๑.๑ กลยุทธ์พัฒนาปัจจัยพื้นฐานรองรับการขยายตัวด้านการท่องเที่ยวอย่างให้เพียงพอ และเหมาะสม

(๑) พัฒนาโครงสร้างพื้นฐานเชื่อมโยง การคมนาคม ทางบก ทางทะเล และทางอากาศ ให้เพียงพอได้มาตรฐานความปลอดภัย

(๒) พัฒนาระบบสาธารณสุข ปลอดภัย ระบบสารสนเทศ และสิ่งอำนวยความสะดวกในพื้นที่ให้เพียงพอ

(๓) เพิ่มประสิทธิภาพระบบป้องกันบรรเทาสาธารณภัยความปลอดภัยในชีวิตทรัพย์สิน ความปลอดภัยในการสัญจร ของประชาชนและนักท่องเที่ยว

(๔) พัฒนาระบบเฝ้าระวังสุขอนามัย การบริการด้านสาธารณสุขให้มีประสิทธิภาพและเพียงพอ

๑.๒ กลยุทธ์พัฒนาแหล่งท่องเที่ยวและกิจกรรมการท่องเที่ยวให้สอดคล้องกับอัตลักษณ์อันดามัน มีภูมิทัศน์สวยงาม สะอาด เชื่อมโยง วิถีชีวิต วัฒนธรรม และภูมิปัญญาท้องถิ่น

(๑) พัฒนาฟื้นฟูแหล่งท่องเที่ยวให้สอดคล้องกับธรรมชาติ มีภูมิทัศน์สวยงาม สะอาด เรียบร้อย

(๒) ฟื้นฟูเรื่องราว ประวัติศาสตร์ วัฒนธรรม วิถีชีวิต ประเพณีของท้องถิ่น เพื่อสร้างความสนใจและความประทับใจให้กับผู้เยี่ยมชมเยือน

(๓) ส่งเสริมการสร้างมูลค่าเพิ่มของสินค้า ผลิตภัณฑ์ OTOP และการบริการผ่านเรื่องราวและทรัพยากรที่เป็นเอกลักษณ์ของท้องถิ่น

๑.๓ กลยุทธ์รักษาทรัพยากรธรรมชาติและสิ่งแวดล้อมให้อุดมสมบูรณ์อย่างยั่งยืน โดยกระบวนการมีส่วนร่วมของทุกภาคส่วนในพื้นที่

(๑) ฟื้นฟูทรัพยากรป่าไม้และป่าชายเลน และทรัพยากรทางทะเลให้อุดมสมบูรณ์ เพื่อสร้างความสมดุลของระบบนิเวศ โดยเฉพาะพื้นที่เพาะพันธุ์ อนุบาลและขยายพันธุ์สัตว์ทะเล

(๒) เพิ่มประสิทธิภาพการบริหารจัดการขยะมูลฝอยและน้ำเสีย ลดปริมาณขยะชุมชนและการปล่อยน้ำเสียลงสู่แหล่งน้ำธรรมชาติ

(๓) เพิ่มประสิทธิภาพการบริหารจัดการน้ำให้เพียงพอกับความต้องการของกลุ่มจังหวัด

๑.๔ กลยุทธ์พัฒนาศักยภาพบุคลากรภาคบริการแหล่งท่องเที่ยว

(๑) ส่งเสริมความร่วมมือในการพัฒนาคุณภาพบุคลากรด้านการท่องเที่ยว ทั้งระดับสากลและระดับชุมชน ให้มีมาตรฐานและมีจำนวนเพียงพอต่อความเติบโตในสาขาการท่องเที่ยว

(๒) พัฒนาศักยภาพผู้ประกอบการท่องเที่ยวให้มีขีดความสามารถในการบริการจัดการท่องเที่ยวตามหลักธรรมาภิบาลในพื้นที่พหุทรัพยากรป่าไม้และป่าชายเลน และทรัพยากรทางทะเลให้อุดมสมบูรณ์ เพื่อสร้างความสมดุลย์ของระบบนิเวศ โดยเฉพาะพื้นที่เพาะพันธุ์ อนุบาลและขยายพันธุ์สัตว์ทะเล

(๓) พัฒนาขีดความสามารถบริการ การบริหารจัดการด้านการท่องเที่ยวให้กับชุมชน สนับสนุนการเชื่อมโยงภาคธุรกิจเอกชนกับชุมชนดำเนินการด้านการท่องเที่ยว

๑.๕ กลยุทธ์บริหารจัดการให้เกิดความยั่งยืน

(๑) เร่งสร้างมาตรการควบคุมจำนวนนักท่องเที่ยวในแหล่งท่องเที่ยวให้ได้มาตรฐานตามความสามารถรองรับ (CARRYING CAPACITY)

(๒) สร้างเครือข่ายการจัดการความรู้ คู่สร้างจิตสำนึกในการท่องเที่ยวเชิงนิเวศ เพื่อพัฒนาการท่องเที่ยวยั่งยืน รวมถึงพัฒนาระบบฐานข้อมูลเพื่อสนับสนุนการบริหารจัดการการท่องเที่ยว

(๓) เสริมสร้างการใช้ประโยชน์จากทรัพยากรการท่องเที่ยวให้สมดุล โดยเน้นการบริหารจัดการระบบเชิงบูรณาการให้มีประสิทธิภาพ และเสริมสร้างบทบาทขององค์กรท้องถิ่นและภาคประชาชนในการจัดการสิ่งแวดล้อม

(๔) เพิ่มประสิทธิภาพในการเสริมสร้างความปลอดภัยในชีวิตและทรัพย์สิน รวมถึงสุขอนามัย ด้านอาหารและโรคติดต่อ

๑.๖ กลยุทธ์พัฒนาด้านการตลาดและประชาสัมพันธ์

(๑) เชื่อมโยงเครือข่ายคู่ค้าทางการท่องเที่ยว การค้าและบริการ กับกลุ่มประเทศเพื่อนบ้านและประเทศคู่ค้าสำคัญ

(๒) พัฒนาระบบบริหารจัดการแบบบูรณาการ และสร้างกลไกตลาดที่มีศักยภาพสามารถแข่งขันในระดับสากลเพิ่มขึ้น

(๓) ประชาสัมพันธ์ข้อมูลของกลุ่มจังหวัดผ่านสื่อแขนงต่างๆ โดยเฉพาะระบบอินเทอร์เน็ต เพื่อเสริมสร้างภาพลักษณ์อันดีมานัน

ยุทธศาสตร์ที่ ๒ : การสร้างมูลค่าเพิ่มให้สินค้าเกษตร ประมง และปศุสัตว์ ที่มีศักยภาพในพื้นที่ เพื่อให้ชุมชนเกิดความเข้มแข็งอย่างยั่งยืน

กลยุทธ์

๒.๑ ปรับปรุงประสิทธิภาพการเพาะปลูก การประมงและปศุสัตว์ เพื่อเพิ่มผลผลิตและลดต้นทุนการผลิต

(๑) เพิ่มประสิทธิภาพการผลิตทางการเกษตร โดยการลดต้นทุนจากปัจจัยการผลิตต่างๆ อาทิ การใช้ปุ๋ยอินทรีย์

(๒) พัฒนาหรือคัดเลือกพันธ์พืชที่เหมาะสมกับพื้นที่เพื่อให้ได้ผลผลิตที่มีประสิทธิภาพ

(๓) พัฒนาระบบการเพาะปลูก หรือเก็บเกี่ยวอย่างถูกต้องเหมาะสมเพื่อให้ได้ผลผลิตที่มีคุณภาพมากยิ่งขึ้น

(๔) พัฒนาศักยภาพ การประมง และการเพาะเลี้ยงสัตว์น้ำมูลค่าสูง

(๕) เร่งรัดพัฒนาระบบบริหารจัดการเกษตร ปศุสัตว์ และประมง ทำให้มีประสิทธิภาพ

๒.๒ นำนวัตกรรมมาต่อยอดสู่การพัฒนาการแปรรูป เพื่อเพิ่มและสร้างมูลค่า

(๑) พัฒนาผลิตภัณฑ์ใหม่ที่เหมาะสมกับผลิตภัณฑ์และพื้นที่ โดยการนำผลงานวิจัยและนวัตกรรมใหม่มาประยุกต์ใช้เพื่อสร้างผลิตภัณฑ์ใหม่ๆ หรือนำวัสดุเหลือทิ้งจากกระบวนการการผลิต/แปรรูปมาใช้ให้เกิดประโยชน์

(๒) ส่งเสริมให้เกิดกระบวนการบริหารจัดการโรงงาน/ผลิตภัณฑ์ต้นแบบ เพื่อพัฒนาผลิตภัณฑ์ใหม่ตามแนวทางและกระบวนการที่วางไว้

(๓) พัฒนาสินค้าประมง และสัตว์น้ำมูลค่าสูงเป็นผลิตภัณฑ์อุตสาหกรรม

๒.๓ ส่งเสริมศักยภาพด้านการตลาดให้เกษตรกรโดยเฉพาะการเข้าถึง/รับรู้ข้อมูลทางการตลาด

(๑) รวบรวมข้อมูลเพื่อพัฒนาเป็นฐานข้อมูลทั้งด้านปริมาณผลผลิต ความต้องการของตลาด ฯลฯ เพื่อใช้มาวางแผนการเพาะปลูกและการผลิต

(๒) เผยแพร่ความรู้ด้านราคา การตลาด ยางพารา ปาล์ม โดยพัฒนาระบบเชื่อมโยงเครือข่ายเกษตรกร สถาบันเกษตรกร และบริหารจัดการเครือข่ายข้อมูล ด้านยางพารา ปาล์ม ครบวงจร

(๓) เผยแพร่ข้อมูลข่าวสาร การตลาด ให้ทั่วถึง และรวดเร็ว พัฒนาองค์ความรู้ในการวิเคราะห์ ประเมิน สถานการณ์ด้านการตลาด

(๔) ส่งเสริมให้เกษตรกรใช้ข้อมูลด้านการตลาด ประกอบการตัดสินใจในการผลิต

(๕) ส่งเสริมการสร้างเครือข่ายสินค้าเกษตรกรในกลุ่มจังหวัด

(๖) ผลักดันสู่ศูนย์กลางการค้าเกษตรกรของภาคใต้

๒.๔ การส่งเสริมการรวมกลุ่มและให้องค์ความรู้แก่เกษตรกร และผู้ประกอบการเพื่อความเข้มแข็ง

(๑) สร้างเกษตรกรรุ่นใหม่ที่มีความรู้ทั้งทางทฤษฎีและการปฏิบัติเพื่อไปประกอบอาชีพเกษตรกรและเป็นแบบอย่างที่ดีแก่เกษตรกรรายอื่น เพื่อให้เกิดการพัฒนาการเกษตรที่ยั่งยืน

(๒) พัฒนาสถาบันเกษตรกรให้มีขีดความสามารถในการดำเนินธุรกิจ และช่วยเหลือสมาชิกในด้านการผลิตและการตลาด โดยนำข้อมูลจากฐานข้อมูลที่ได้ในกลยุทธ์ที่ ๓ มาถ่ายทอดและวางแผนการผลิต

(๓) เชื่อมโยงเครือข่ายตลาดสินค้าเกษตรกรของสถาบันเกษตรกรในกลุ่มจังหวัด

แผนพัฒนาจังหวัดตรัง

วิสัยทัศน์จังหวัดตรัง

“ตรังเมืองแห่งความสุข บนฐานการเกษตร อุตสาหกรรมเกษตร และการท่องเที่ยว ที่ได้มาตรฐานสากล”

พันธกิจของจังหวัดตรัง

๑. มุ่งสร้างศักยภาพทางเศรษฐกิจ (ด้านเกษตรกรรม อุตสาหกรรม และการท่องเที่ยว) ให้มีความมั่งคั่งและมีความรับผิดชอบต่อสังคม

๒. พัฒนาสังคม การศึกษา และคุณภาพชีวิตของประชาชนให้มีความมั่นคง สามารถดำรงชีวิตได้อย่าง มีคุณภาพ

๓. บริหารจัดการทรัพยากรธรรมชาติให้ยั่งยืนและสร้างสิ่งแวดล้อมที่ดีบนความหลากหลายทางชีวภาพ

๔. ส่งเสริมการขับเคลื่อนการพัฒนาตามปรัชญาเศรษฐกิจพอเพียงในทุกภาคส่วน

๕. เสริมสร้างธรรมาภิบาลในการบริหารจัดการภาครัฐ

เป้าประสงค์รวม

๑. เศรษฐกิจของจังหวัดขยายตัวอย่างมั่นคงและยั่งยืน

๒. ยกระดับคุณภาพชีวิตของประชาชน สร้างความเข้มแข็งทางสังคมและส่งเสริมการศึกษาเรียนรู้ อย่างมีคุณภาพ

๓. ฐานทรัพยากรธรรมชาติมีความสมบูรณ์และมีสิ่งแวดล้อมที่ดี ตลอดจนมีการบริหารจัดการแบบบูรณาการ

ประเด็นยุทธศาสตร์การพัฒนาจังหวัด (ตามลำดับความสำคัญ)

๑. สร้างฐานเศรษฐกิจของจังหวัดด้านเกษตรกรรม อุตสาหกรรม และการท่องเที่ยว ที่มั่งคั่งและ

มีคุณภาพ

๒. พัฒนาและส่งเสริมการท่องเที่ยวเชิงนิเวศอย่างยั่งยืน
๓. เสริมสร้างความมั่นคงทางสังคม พัฒนาคุณภาพชีวิตและการศึกษาเรียนรู้อย่างมีคุณภาพ
๔. บริหารจัดการทรัพยากรธรรมชาติและสิ่งแวดล้อมอย่างเหมาะสมกับชุมชน/พื้นที่ และมีความยั่งยืนในอนาคต

เป้าประสงค์และกลยุทธ์ของแต่ละประเด็นยุทธศาสตร์

ประเด็นยุทธศาสตร์ที่ ๑ สร้างฐานเศรษฐกิจของจังหวัดด้านเกษตรกรรมและอุตสาหกรรมที่มั่นคงและมั่นคง เป้าประสงค์

๑. รายได้จากการเกษตรเพิ่มขึ้น
๒. ผลผลิตทางอุตสาหกรรมและการเกษตรมีมูลค่าเพิ่มขึ้น

กลยุทธ์

๑. พัฒนาการผลิตและการตลาดสินค้าเกษตรที่สำคัญ
๒. ส่งเสริมเศรษฐกิจฐานรากให้มั่นคงตามแนวคิดเศรษฐกิจพอเพียง
๓. จัดหาแหล่งน้ำเพิ่มเติมสำหรับด้านการเกษตรอุปโภค-บริโภค
๔. ส่งเสริมและพัฒนารูปแบบสินค้าเกษตรที่สำคัญ
๕. ส่งเสริมธุรกิจขนาดกลาง ขนาดย่อม วิสาหกิจชุมชน และผู้ผลิตชุมชน

ประเด็นยุทธศาสตร์ที่ ๒ การพัฒนาและส่งเสริมการท่องเที่ยวเชิงนิเวศอย่างยั่งยืน เป้าประสงค์

๑. รายได้จากการท่องเที่ยวเพิ่มขึ้น

กลยุทธ์

๑. พัฒนาแหล่งท่องเที่ยวให้ได้มาตรฐาน
๒. ส่งเสริมการมีส่วนร่วมของชุมชนในการบริหารจัดการท่องเที่ยว
๓. พัฒนาโครงสร้างพื้นฐานและสิ่งอำนวยความสะดวกเพื่อการท่องเที่ยว
๔. พัฒนาผลิตภัณฑ์ทางการท่องเที่ยวเพื่อเพิ่มศักยภาพในการแข่งขัน
๕. ส่งเสริมการประชาสัมพันธ์ การตลาดสมัยใหม่ และพัฒนาสื่อประชาสัมพันธ์ด้านการท่องเที่ยว

อย่างเป็นระบบ

ประเด็นยุทธศาสตร์ที่ ๓ เสริมสร้างความมั่นคงทางสังคม พัฒนาคุณภาพชีวิตและการศึกษาเรียนรู้อย่างมี คุณภาพ

เป้าประสงค์

๑. ตรีงเป็นสังคมอยู่เย็นเป็นสุข
๒. ประชาชนมีรายได้และหลักประกันที่มั่นคง
๓. อัตราการตายด้วยโรคที่เป็นปัญหาสำคัญลดลง
๔. ประชาชนมีการศึกษาเรียนรู้และมีคุณภาพ

กลยุทธ์

๑. เสริมสร้างครอบครัวอบอุ่น ชุมชนเข้มแข็งปลอดภัย ปลอดภัยเสถียรและอบายมุข
๒. เสริมสร้างสังคมคุณธรรม ศาสนธรรม และประเพณีวัฒนธรรม
๓. ส่งเสริมการจัดการเรียนรู้และใช้ภูมิปัญญาชาวบ้าน ในการขับเคลื่อนตำบลสร้างสุขให้ครบทุก

พื้นที่ตำบล

๔. ส่งเสริมอาชีพและความมั่นคงทางเศรษฐกิจแก่ผู้มีรายได้น้อย

๕. ส่งเสริมและพัฒนาคุณภาพชีวิตกลุ่มเป้าหมายทุกช่วงวัย รวมถึงแรงงานในระบบและนอกระบบ แรงงานผู้สูงอายุ และแรงงานคนพิการ ได้รับการคุ้มครองตามกฎหมายและมีคุณภาพชีวิตที่ดี
๖. พัฒนาระบบสวัสดิการชุมชนให้เข้มแข็งครอบคลุมทั้งจังหวัด
๗. ส่งเสริมให้ผู้ประกอบการที่มีการจ้างแรงงานต่างด้าวดำเนินการตามกฎหมายอย่างเคร่งครัด
๘. ส่งเสริมการมีสุขภาวะที่ดีแบบองค์รวมให้เกิดชุมชนสุขภาวะ (๕ ดี) ปรับเปลี่ยนพฤติกรรมกรรมการดูแล สุขภาพ และควบคุมปัจจัยเสี่ยงด้านสุขภาพ และลดการเกิดอุบัติเหตุ
๙. พัฒนาระบบบริการสุขภาพปฐมภูมิ เชื่อมโยงระดับทุติยภูมิและตติยภูมิ โดยการมีส่วนร่วมของ ชุมชนและท้องถิ่น
๑๐. พัฒนาการศึกษาระดับแก้ไขปัญหาเด็กและเยาวชนแบบบูรณาการ
๑๑. ส่งเสริมการเรียนรู้ตลอดชีวิตเพื่อพัฒนาคุณภาพประชาชนทุกช่วงวัย
๑๒. สนับสนุนให้มีชุมชนแห่งการเรียนรู้
๑๓. ส่งเสริมการฝึกอาชีพระยะสั้นเพื่อ เพิ่มทักษะและการประกอบอาชีพเสริม

ประเด็นยุทธศาสตร์ที่ ๔ บริหารจัดการทรัพยากรธรรมชาติและสิ่งแวดล้อมอย่างเหมาะสมกับชุมชน/ พื้นที่และมีความยั่งยืน
เป้าประสงค์

๑. ทรัพยากรธรรมชาติมีความอุดมสมบูรณ์
๒. การบริหารจัดการทรัพยากรธรรมชาติและสิ่งแวดล้อมมีการบูรณาการอย่างมีประสิทธิภาพ
๓. พัฒนาคนและแหล่งเรียนรู้ด้านทรัพยากรธรรมชาติและสิ่งแวดล้อมเพื่อให้ความพร้อมในการ บริหารจัดการ

กลยุทธ์

๑. ป้องกันการบุกรุกทำลายป่าและส่งเสริมการปลูกป่าแบบบูรณาการ
๒. ส่งเสริมการอนุรักษ์ป่าต้นน้ำ แม่น้ำลำคลอง ทรัพยากรทางทะเลและชายฝั่งโดยการมีส่วนร่วมของ ประชาชน
๓. ส่งเสริมการอนุรักษ์พลังงานและการใช้พลังงานทางเลือกเพื่อลดปัญหาสิ่งแวดล้อม
๔. บูรณาการความร่วมมือจากทุกภาคส่วนในการบริหารจัดการทรัพยากรธรรมชาติและสิ่งแวดล้อม
๕. สนับสนุนองค์กรปกครองส่วนท้องถิ่น และประชาชนในการจัดการขยะแบบบูรณาการและเป็น ระบบส่งเสริมให้มีแหล่งเรียนรู้ด้านทรัพยากรธรรมชาติและสิ่งแวดล้อม

๑.๔ ยุทธศาสตร์การพัฒนาขององค์กรปกครองส่วนท้องถิ่นในจังหวัดตรัง

วิสัยทัศน์ขององค์กรปกครองส่วนท้องถิ่นจังหวัดตรัง

“เป็นองค์กรหลักในการประสานพัฒนาท้องถิ่นและชุมชน

มุ่งเน้นการมีส่วนร่วมเชิงคุณภาพ

สืบสานภูมิปัญญา

สู่การพัฒนาเศรษฐกิจ สังคม สิ่งแวดล้อม และความสุขสู่ประชาชนอย่างยั่งยืน”

ยุทธศาสตร์การพัฒนาขององค์กรปกครองส่วนท้องถิ่นในเขตจังหวัดตรัง (พ.ศ.๒๕๖๐- ๒๕๖๒) ประกอบด้วย
ยุทธศาสตร์ที่ ๑ การพัฒนาด้านโครงสร้างพื้นฐานควบคู่การท่องเที่ยวเชิงอนุรักษ์

๑.๑ ก่อสร้างปรับปรุงบำรุงรักษา ถนน สะพาน ทางเท้าและท่าเทียบเรือ ขยายเขตและติดตั้งไฟฟ้าแสงสว่างสาธารณะ

๑.๒ พัฒนาระบบจราจร

- ๑.๓ พัฒนาและจัดหาแหล่งน้ำ เพื่ออุปโภคบริโภค
 - ๑.๔ พัฒนาระบบขนส่ง
 - ๑.๕ พัฒนางานวางผังเมือง
 - ๑.๖ ก่อสร้างปรับปรุงระบบคมนาคมสู่แหล่งท่องเที่ยว
 - ๑.๗ เพิ่มศักยภาพการพัฒนาแหล่งท่องเที่ยวให้เป็น มารีน่าแห่งอันดามันและการท่องเที่ยวชุมชน
 - ๑.๘ การส่งเสริมความรู้ประเพณี และวัฒนธรรมท้องถิ่นสู่ชาวต่างชาติ ที่มีอยู่ในจังหวัดตรัง
 - ๑.๙ ส่งเสริมการท่องเที่ยวโดยชุมชน
- ฯลฯ

ยุทธศาสตร์ที่ ๒ การพัฒนาด้านคุณภาพชีวิตและส่งเสริมการศึกษาเรียนรู้แบบองค์รวม

- ๒.๑ ส่งเสริมการจัดสวัสดิการและนันทนาการ
- ๒.๒ ส่งเสริมสุขภาพอนามัยของประชาชน
- ๒.๓ การรักษาความปลอดภัยในชีวิตและทรัพย์สินของ ประชาชน
- ๒.๔ พัฒนาศักยภาพบุคคลากร
- ๒.๕ ส่งเสริมและสนับสนุนการจัดเก็บข้อมูล การวิจัยการใช้ข้อมูลประชาสัมพันธุ์
- ๒.๖ ส่งเสริมการศึกษาของประชาชนทุกระดับ
- ๒.๗ เพิ่มช่องทางในการรับรู้ข่าวสารให้แก่ประชาชน

ฯลฯ

ยุทธศาสตร์ที่ ๓ การพัฒนาและส่งเสริมการมีส่วนร่วมของประชาชน

- ๓.๑ ส่งเสริมการมีส่วนร่วมของประชาชน
- ๓.๒ ส่งเสริมระบบป้องกันและบรรเทาสาธารณภัย
- ๓.๓ พัฒนาระบบบริหารจัดการของหน่วยงาน
- ๓.๔ สนับสนุนให้มีการประชุมงานระหว่างองค์กรปกครองส่วนท้องถิ่น ประชาชน และชุมชน

ฯลฯ

ยุทธศาสตร์ที่ ๔ การพัฒนาด้านการอนุรักษ์พลังงานและการจัดการทรัพยากรธรรมชาติและสิ่งแวดล้อมอย่างยั่งยืน

- ๔.๑ สร้างจิตสำนึกและความตระหนักในการจัดการ ทรัพยากรธรรมชาติและสิ่งแวดล้อม
- ๔.๒ ฝึกระวังและฟื้นฟูธรรมชาติและสิ่งแวดล้อม
- ๔.๓ บำบัดและฟื้นฟูธรรมชาติและสิ่งแวดล้อม
- ๔.๔ จัดระบบบำบัดน้ำเสีย
- ๔.๕ บำบัดและจัดการขยะ
- ๔.๖ ส่งเสริมและสร้างจิตสำนึกการอนุรักษ์พลังงาน

ยุทธศาสตร์ที่ ๕ การพัฒนาด้านการอนุรักษ์และส่งเสริมประเพณี วัฒนธรรม และภูมิปัญญาท้องถิ่น

- ๕.๑ ส่งเสริมศาสนา ศิลปวัฒนธรรมและประเพณีภูมิปัญญาท้องถิ่น

ฯลฯ

ยุทธศาสตร์ที่ ๖ การพัฒนาด้านการอยู่ดีมีสุขของท้องถิ่น

๖.๑ สนับสนุนและส่งเสริมเพื่อสร้างความเข้มแข็งให้กับเกษตรกรรายย่อยในภาคการเกษตร โดยใช้ปรัชญาเศรษฐกิจพอเพียง

๖.๒ พัฒนาและส่งเสริมอาชีพให้กับประชาชน

๖.๓ สนับสนุนการจัดบริการเพื่ออำนวยความสะดวกให้แก่ประชาชน

๖.๔ สนับสนุนการพัฒนาเศรษฐกิจฐานราก

๖.๕ ส่งเสริมการจัดการความรู้ เพื่อการพัฒนาชุมชนท้องถิ่นอย่างยั่งยืน

ฯลฯ

ยุทธศาสตร์ที่ ๗ การพัฒนาด้านการเมือง การบริหารและการพัฒนาบุคลากร ของท้องถิ่น

๗.๑ สนับสนุนการพัฒนาองค์กรปกครองส่วนท้องถิ่น ตามแนวทางการบริหารจัดการที่ดี

แผนพัฒนาอำเภอรัษฎา

วิสัยทัศน์

“ที่ทำการปกครองจังหวัดตรังเป็นหน่วยงานในการบูรณาการแก้ไขปัญหาความยากจน เสริมสร้างความมั่นคงภายใน อำนวยความเป็นธรรมในสังคม รวมทั้งพัฒนาคุณภาพการให้บริการประชาชน”

พันธกิจ

๑. บูรณาการและดำเนินการแก้ไขปัญหาความยากจนโดยอำนวยการบริหารราชการทุกภาคส่วน
๒. เสริมสร้างการอำนวยความสะดวก ความสงบเรียบร้อยและความปลอดภัยของสังคม
๓. ส่งเสริมการบริหารกิจการบ้านเมืองที่ดี การบริการประชาชน และการมีส่วนร่วมของประชาชน
๔. เสริมสร้างความมั่นคงภายใน พัฒนางานข่าวกรอง และโครงข่ายการสื่อสาร รวมทั้งการแก้ไข ปัญหาสถานะและสิทธิของบุคคลที่ยังไม่มีสถานภาพที่ชัดเจน

๕. จัดระเบียบชายแดนและบูรณาการแก้ปัญหาจังหวัดชายแดนภาคใต้

๖. สนับสนุนการบริหารจัดการทรัพยากรธรรมชาติและสิ่งแวดล้อม

๗. การขับเคลื่อนการดำเนินนโยบายรัฐบาลไปสู่การปฏิบัติในระดับอำเภอ

ฯลฯ

๒. ยุทธศาสตร์ขององค์กรปกครองส่วนท้องถิ่น

๒.๑ วิสัยทัศน์ (Vision)

วิสัยทัศน์ (Vision)

วิสัยทัศน์การพัฒนาองค์การบริหารส่วนตำบลหนองบัว

“พัฒนาคุณภาพชีวิตของประชาชน มุ่งเน้นการศึกษา สืบสานภูมิปัญญา รักษาสิ่งแวดล้อม”

๒.๒ ยุทธศาสตร์การพัฒนาองค์การบริหารส่วนตำบลหนองบัว

๑. ยุทธศาสตร์การพัฒนาด้านโครงสร้างพื้นฐาน

เป้าประสงค์

๑. เพื่อพัฒนาบำรุงรักษาเส้นทางคมนาคม ระบบสาธารณูปโภค สาธารณูปการ และงานก่อสร้างต่างๆ ที่ได้มาตรฐาน
๒. เพื่อปรับปรุงเส้นทางคมนาคมให้สามารถสัญจรไปมาได้อย่างสะดวกและปลอดภัยในชีวิตและทรัพย์สิน
๓. เพื่อให้ทุกครัวเรือนมีไฟฟ้าใช้อย่างทั่วถึง
๔. เพื่อติดตั้ง ซ่อมแซมไฟฟ้าสาธารณะให้ส่องสว่าง
๕. เพื่อการบริหารจัดการแหล่งน้ำทำการเกษตรอย่างมีประสิทธิภาพ
๖. เพื่อเป็นทางระบายน้ำไม่ให้ท่วมขังในฤดูน้ำหลาก

๗. เพื่อบริหารจัดการแหล่งน้ำเพื่ออุปโภคบริโภคอย่างปลอดภัยและมีคุณภาพ
๘. เพื่อซ่อมแซม ปรับปรุง บำรุงรักษาระบบประปาหมู่บ้านอย่างมีประสิทธิภาพและมีน้ำอย่างเพียงพอ

ตัวชี้วัดระดับเป้าประสงค์

๑. เส้นทางคมนาคมมีความสะดวก ปลอดภัยในการสัญจรไป-มา
๒. คลอง ห้วย หนอง บึง ทางระบายน้ำสามารถระบายน้ำได้สะดวก
๓. เส้นทางคมนาคมที่มีมาตรฐาน
๔. ทุกครัวเรือนมีไฟฟ้าใช้อย่างทั่วถึง
๕. หมู่บ้านมีไฟฟ้าสาธารณะส่องสว่างอย่างทั่วถึง
๖. ระบบประปาหมู่บ้านมีคุณภาพ สะอาดและปลอดภัย
๗. แหล่งน้ำอุปโภคบริโภคได้รับการปรับปรุงอย่างมีประสิทธิภาพ
๘. ประชาชนมีน้ำสะอาดและมีคุณภาพไว้ใช้อุปโภคบริโภค

กลยุทธ์/แนวทางการพัฒนา และตัวชี้วัดระดับกลยุทธ์

แนวทางการพัฒนา	ตัวชี้วัดระดับกลยุทธ์
๑. ก่อสร้าง ปรับปรุง บำรุงรักษาถนน สะพาน และท่อระบายน้ำ	- จำนวนโครงการก่อสร้างท่อเหลี่ยม และวางท่อระบายน้ำ - จำนวนเส้นทางที่ได้รับการก่อสร้าง ปรับปรุง ซ่อมแซม
๒. ขยายเขตและติดตั้งไฟฟ้าแสงสว่างสาธารณะ	- ร้อยละของครัวเรือนที่มีไฟฟ้าใช้ - จำนวนหมู่บ้านที่ได้รับการติดตั้ง/ซ่อมแซมไฟฟ้าสาธารณะให้ใช้งานได้ดีทุกแห่ง
๓. ก่อสร้างขยายเขตระบบประปาหมู่บ้าน และพัฒนาปรับปรุงคุณภาพน้ำประปา	- จำนวนการก่อสร้างระบบประปาหมู่บ้าน - จำนวนการขยายเขตระบบประปาหมู่บ้าน
๔. ก่อสร้าง ปรับปรุงแหล่งน้ำเพื่อการอุปโภคบริโภค และเพื่อการเกษตร	- จำนวนแหล่งน้ำที่ได้รับการพัฒนาและฟื้นฟู - ร้อยละของครัวเรือนที่มีน้ำอุปโภค บริโภคอย่างทั่วถึง สะอาดและปลอดภัย - ร้อยละของครัวเรือนมีน้ำสะอาด

๒. ยุทธศาสตร์การพัฒนาด้านคุณภาพชีวิตและส่งเสริมการศึกษา

เป้าประสงค์

๑. สนับสนุน วัสดุ อุปกรณ์ สื่อการเรียนการสอนเพื่อการศึกษาให้แก่ประชาชนในเขตพื้นที่
๒. ส่งเสริมและสนับสนุนสร้างความเข้มแข็งแก่กลุ่มเกษตรกรและกลุ่มอาชีพต่างๆ ในท้องถิ่น
๓. ส่งเสริมและสนับสนุนการขับเคลื่อนระบบเกษตรกรรมยั่งยืนสู่อาหารเพื่อสุขภาวะของชุมชน
๔. สวัสดิการสำหรับผู้สูงอายุ ผู้พิการ ผู้ป่วยเอดส์
๕. เพื่อป้องกันและให้ความรู้แก่ประชาชนในการรู้จักและป้องกันโรคระบาดที่อาจจะเกิดขึ้น
๖. เพื่อให้ประชาชนมีสุขภาพแข็งแรง
๗. เพื่อให้เด็กและเยาวชนมีอุปกรณ์กีฬาได้ออกกำลังกายและห่างไกลยาเสพติด
๘. เพื่อให้ประชาชนมีลานกีฬาหรือสถานที่ออกกำลังกาย
๙. ส่งเสริมและสนับสนุนให้ประชาชนมีรายได้เพิ่มอย่างยั่งยืนและลดค่าใช้จ่าย
๑๐. ส่งเสริมและสนับสนุนการพัฒนาอาชีพ ฝึกอบรมอาชีพเพื่อนำไปสู่เศรษฐกิจชุมชนยั่งยืน

๑๑. ส่งเสริมและสนับสนุนให้ประชาชนมีความรู้ เข้าใจและนำหลักปรัชญาเศรษฐกิจพอเพียงมาใช้ในการดำเนินชีวิตอย่างถูกต้อง

ตัวชี้วัดระดับเป้าประสงค์

๑. กลุ่มเกษตรกรและกลุ่มอาชีพมีความเข้มแข็งขึ้น
๒. กิจกรรมตามโครงการขับเคลื่อนระบบเกษตรกรรมยั่งยืนสู่อาหารเพื่อสุขภาพของชุมชน
๓. แหล่งเรียนรู้ทางการเกษตร เพื่อส่งเสริม การฝึกอบรม การประกอบอาชีพและขยายผลตามแนวคิดเศรษฐกิจพอเพียง

ตัวชี้วัดระดับเป้าประสงค์

๔. กลุ่มอาชีพ/กลุ่มสตรีแม่บ้านให้มีอาชีพเสริมเพิ่มรายได้ให้ครัวเรือน
๕. ประชาชนมีสุขภาพที่แข็งแรง ลดจำนวนคนไข้ที่ติดจากโรคระบาด
๖. ประชาชนได้ดำเนินชีวิตตามแนวทางปรัชญาเศรษฐกิจพอเพียง
๗. ประชาชนมีสุขภาพที่ดีเข้าถึงการบริการสาธารณสุขที่มีคุณภาพและมีมาตรฐานอย่างเท่าเทียมกัน
๘. ผู้สูงอายุ ผู้พิการ ผู้ป่วยเอดส์ในพื้นที่ มีสวัสดิการที่เข้มแข็ง

กลยุทธ์/แนวทางการพัฒนา และตัวชี้วัดระดับกลยุทธ์

แนวทางการพัฒนา	ตัวชี้วัดระดับกลยุทธ์
๑. เสริมสร้างความเข้มแข็งของชุมชน	<ul style="list-style-type: none"> - จำนวนกลุ่มที่ได้รับการสนับสนุนพัฒนาแหล่งทุน - จำนวนครั้งที่จัดกิจกรรม - จำนวนหมู่บ้านที่ได้รับการสนับสนุนเงินทุนเศรษฐกิจชุมชน - จำนวนกลุ่มที่ได้รับการสนับสนุนการขับเคลื่อนระบบเกษตรยั่งยืนสู่อาหารเพื่อสุขภาพของชุมชน
๒. ป้องกันและบรรเทาสาธารณภัย	<ul style="list-style-type: none"> - จำนวนโครงการที่ดำเนินการ - จำนวนโครงการ/กิจกรรมด้านการป้องกันและบรรเทาสาธารณภัย - จำนวนครั้งที่ดำเนินการ
๓. การป้องกันและแก้ไขปัญหาเสพติด รวมทั้งการส่งเสริมกิจกรรมการกีฬา	<ul style="list-style-type: none"> - จำนวนโครงการหรือกิจกรรมที่ดำเนินการป้องกันและแก้ไขปัญหาเสพติด - จำนวนโครงการ/กิจกรรมที่ดำเนินงานเพื่อส่งเสริมให้เด็ก เยาวชน ประชาชนได้ออกกำลังกาย
๔. ส่งเสริมและสนับสนุนด้านการศึกษาของเด็กและเยาวชน	<ul style="list-style-type: none"> - จัดหาวัสดุ อุปกรณ์ สื่อการเรียนการสอนสำหรับประชาชน และจัดตั้งศูนย์คอมพิวเตอร์เพื่อการศึกษาในระดับตำบล - สนับสนุนอาหารกลางวัน อาหารเสริม(นม) ให้กับนักเรียนทุกคน - ปรับปรุงศูนย์พัฒนาเด็กเล็กให้ได้มาตรฐาน
๕. ส่งเสริมสาธารณสุขมูลฐาน และพัฒนาสุขภาพอนามัยของประชาชน	<ul style="list-style-type: none"> - จำนวนโครงการ/กิจกรรมที่ดำเนินงานเพื่อป้องกันและเฝ้าระวัง ระบาดของโรคระบาด - สนับสนุนกิจกรรมของอสม.ตำบลหนองบัว

๖. การป้องกันและควบคุมโรคติดต่อ	<ul style="list-style-type: none"> - จำนวนโครงการ/กิจกรรมที่ดำเนินงานป้องกันและควบคุมโรคติดต่อ - จำนวนการรณรงค์ การประชาสัมพันธ์การป้องกันและแก้ไขปัญหาโรคติดต่อ
๗. จัดสวัสดิการและสังคมสงเคราะห์	<ul style="list-style-type: none"> - เบี้ยยังชีพผู้สูงอายุ ผู้พิการ ผู้ป่วยเอดส์ ได้รับเป็นประจำทุกเดือน - จำนวนโครงการที่ดำเนินการจัดสวัสดิการ

๓. ยุทธศาสตร์การพัฒนาและส่งเสริมการมีส่วนร่วมของประชาชน

เป้าประสงค์

๑. ส่งเสริมให้ประชาชนมีคุณภาพชีวิตที่ดี
๒. เพื่อให้ประชาชนมีสุขภาพแข็งแรง
๓. จำนวนกลุ่มเกษตรกรและกลุ่มอาชีพต่างๆที่เกิดขึ้น ในท้องถิ่น
๔. เพื่อพัฒนาระบบการบริหารจัดการของอบต.ให้มีประสิทธิภาพ ตามหลักการบริหารจัดการบ้านเมืองที่ดี
๕. เพื่อส่งเสริม และผลักดันให้ประชาชนทุกภาคส่วน เข้ามามีส่วนร่วมในการดำเนินงานในด้านต่างๆ ของอบต. ให้ประสบความสำเร็จจุล่งได้ด้วยดี

ตัวชี้วัดระดับเป้าประสงค์

๑. กลุ่มเกษตรกรและกลุ่มอาชีพมีความเข้มแข็งขึ้น
๒. อบต.มีการบริหารจัดการตามหลักธรรมาภิบาลที่มีประสิทธิภาพ
๓. ประชาชนทุกภาคส่วนเข้ามามีส่วนร่วมและรับรู้ในการแก้ปัญหาของอบต.มากขึ้น

กลยุทธ์/แนวทางการพัฒนา และตัวชี้วัดระดับกลยุทธ์

แนวทางการพัฒนา	ตัวชี้วัดระดับกลยุทธ์
๑. ส่งเสริมอาชีพและยกระดับรายได้	<ul style="list-style-type: none"> - อาชีพที่ได้รับการส่งเสริมสนับสนุน - จำนวนโครงการ/กิจกรรมที่ดำเนินการ
๒. สนับสนุนกิจกรรมกลุ่มอาชีพต่างๆ ธุรกิจร้านค้าชุมชน กองทุนหมู่บ้าน	<ul style="list-style-type: none"> - จำนวนกลุ่มที่ได้รับการส่งเสริมสนับสนุน - จำนวนโครงการ/กิจกรรมที่ดำเนินการ
๓. ปรับปรุง พัฒนาคุณภาพผลผลิตทางการเกษตร	<ul style="list-style-type: none"> - จำนวนการปรับปรุง/พัฒนาคุณภาพผลผลิตทางการเกษตร
๔. ส่งเสริมการตลาดชุมชน สินค้าพื้นเมือง	<ul style="list-style-type: none"> - จำนวนการส่งเสริมการตลาดชุมชน และสินค้าพื้นเมือง
๕. ส่งเสริมการมีส่วนร่วมของประชาชน	<ul style="list-style-type: none"> - จำนวนโครงการ/กิจกรรมที่ส่งเสริมการมีส่วนร่วมของประชาชน - จำนวนประชาชนในหมู่บ้านที่เข้าร่วมประชุมประชาคม - จำนวนครั้งที่มีการจัดประชาคม - จำนวนหมู่บ้านที่มีป้ายประชาสัมพันธ์ในหมู่บ้าน

๖. การพัฒนาระบบข้อมูลข่าวสาร การให้บริการประชาชน	<ul style="list-style-type: none"> - จำนวนโครงการพัฒนาระบบข้อมูลข่าวสาร - ร้อยละของประชาชนในการให้บริการด้านระบบข้อมูลข่าวสาร - จำนวนหมู่บ้านที่ได้รับข้อมูลข่าวสาร
๗. พัฒนาระบบการบริหาร พัฒนาบุคลากรและเพิ่มประสิทธิภาพในด้านรายได้	<ul style="list-style-type: none"> - จำนวนครั้งที่มีการจัดส่งพนักงานเข้ารับการอบรม - จำนวนโครงการ/กิจกรรมของการจัดทัศนศึกษา
๘. จัดหาและปรับปรุงเครื่องมือเครื่องใช้ ระบบเทคโนโลยี การสื่อสาร	<ul style="list-style-type: none"> - จำนวนครั้งที่ดำเนินการจัดหาวัสดุ/ครุภัณฑ์ในส่วนงานที่เกี่ยวข้อง - จำนวนโครงการที่ให้การสนับสนุนพัฒนาทางด้านเทคโนโลยีสารสนเทศและสื่อสารของท้องถิ่น - การปรับปรุงสถานที่ทำงาน ห้องประชุม เป็นต้น

๔. ยุทธศาสตร์การพัฒนาด้านการอนุรักษ์ทรัพยากรธรรมชาติและสิ่งแวดล้อมควบคู่การส่งเสริมการท่องเที่ยว

เป้าประสงค์

๑. ส่งเสริมให้ประชาชนเห็นคุณค่า และมีจิตสำนึกตระหนักในการดูแลทรัพยากรธรรมชาติและสิ่งแวดล้อม
๒. ปรับปรุงและดูแลภูมิทัศน์ในสถานที่ท่องเที่ยว และสถานที่ราชการในเขตพื้นที่ และบ้านของตนเอง
๓. ส่งเสริมให้ประชาชนเข้าร่วมในกิจกรรมปลูกป่า
๔. ตรวจสอบและดำเนินควบคุมกิจการที่เป็นอันตรายต่อสุขภาพให้ถูกต้องและมีมาตรฐาน

ตัวชี้วัดระดับเป้าประสงค์

๑. ประชาชนมีจิตสำนึกและความตระหนักในการจัดการทรัพยากรธรรมชาติและสิ่งแวดล้อม
๒. สถานที่ท่องเที่ยว และสถานที่ราชการ มีภูมิทัศน์ที่สวยงาม และประชาชนมีส่วนร่วมในการจัดเก็บขยะของครัวเรือน

๓. ประชาชนมีส่วนร่วมในการปลูกป่า

กลยุทธ์/แนวทางการพัฒนา และตัวชี้วัดระดับกลยุทธ์

แนวทางการพัฒนา	ตัวชี้วัดระดับกลยุทธ์
๑. สร้างจิตสำนึกและความตระหนักในการจัดการทรัพยากรธรรมชาติและสิ่งแวดล้อม	- จำนวนกิจกรรมที่รณรงค์ส่งเสริมให้ประชาชนมีส่วนร่วมในการอนุรักษ์ รักษาสิ่งแวดล้อม และทรัพยากรธรรมชาติ
๒. ป้องกันการทำลายทรัพยากรธรรมชาติและสิ่งแวดล้อม	- จำนวนกิจกรรมที่ดำเนินการเพื่อปรับปรุงภูมิทัศน์และสิ่งแวดล้อม
๓. การบำบัดและฟื้นฟูทรัพยากรธรรมชาติและสิ่งแวดล้อม	- จำนวนกิจกรรมที่ดำเนินการเพื่อบำบัดและการฟื้นฟูทรัพยากรธรรมชาติ

๕. ยุทธศาสตร์การพัฒนาด้านการอนุรักษ์และส่งเสริมประเพณี วัฒนธรรม และภูมิปัญญาท้องถิ่น
เป้าประสงค์

๑. เพื่อสืบทอดศิลปวัฒนธรรมประเพณีท้องถิ่นให้อยู่สืบไป

ตัวชี้วัดระดับเป้าประสงค์

๑. ประชาชน สืบทอด พิธี อนุรักษศิลปะ วัฒนธรรม ประเพณี แหล่งเรียนรู้ ภูมิปัญญาท้องถิ่นและปราชญ์
 ชาวบ้านในชุมชนท้องถิ่นให้คงอยู่สืบไป

กลยุทธ์/แนวทางการพัฒนา และตัวชี้วัดระดับกลยุทธ์

แนวทางการพัฒนา	ตัวชี้วัดระดับกลยุทธ์
๑. ทำนุบำรุงศาสนา สืบสานศิลปะ วัฒนธรรม ส่งเสริมสนับสนุนงานประเพณีและภูมิปัญญาท้องถิ่น	<ul style="list-style-type: none"> - จำนวนโครงการ/กิจกรรมที่ดำเนินงาน ส่งเสริมศาสนา สืบสานศิลปะ วัฒนธรรม ประเพณีและภูมิปัญญาท้องถิ่น - จำนวนโครงการ/กิจกรรมที่ดำเนินงาน ส่งเสริมและอนุรักษ์วัฒนธรรมประเพณีท้องถิ่นไทย - จำนวนโครงการ/กิจกรรมส่งเสริมอนุรักษ์ พระพุทธศาสนา

๖. ยุทธศาสตร์การพัฒนาด้านการอยู่ดีมีสุขขององค์การบริหารส่วนตำบลหนองบัว

เป้าประสงค์

๑. ส่งเสริมและสนับสนุนการขับเคลื่อนการเกษตรแบบผสมผสาน เกษตรทางเลือก เกษตรอินทรีย์
๒. ส่งเสริมและสนับสนุนให้ประชาชนมีความรู้ เข้าใจและนำหลักปรัชญาเศรษฐกิจพอเพียงมาในการดำเนินชีวิตอย่างถูกต้อง

ตัวชี้วัดระดับเป้าประสงค์

๑. กิจกรรมตามโครงการขับเคลื่อนระบบเกษตรทางเลือก เกษตรอินทรีย์ และกระบวนการเรียนรู้แก่เกษตรกร
๒. ส่งเสริมแหล่งเรียนรู้ด้านเกษตร เพื่อส่งเสริม และฝึกอบรม การประกอบอาชีพและขยายผลตามแนวคิดเศรษฐกิจพอเพียง
๓. ประชาชนได้สามารถดำรงชีวิตตามแนวทางปรัชญาเศรษฐกิจพอเพียง

กลยุทธ์/แนวทางการพัฒนา และตัวชี้วัดระดับกลยุทธ์

แนวทางการพัฒนา	ตัวชี้วัดระดับกลยุทธ์
๑. สนับสนุนและเสริมสร้างความเข้มแข็งให้กับเกษตรกรรายย่อยในภาคการเกษตร	- จำนวนกลุ่มที่ได้รับการสนับสนุนให้มีการเสริมสร้างความเข้มแข็ง
๒. พัฒนาและส่งเสริมอาชีพให้กับประชาชน	<ul style="list-style-type: none"> - จำนวนกลุ่มที่ได้รับการพัฒนาและส่งเสริมอาชีพ - จำนวนกลุ่มที่ได้ทำการขับเคลื่อนระบบเกษตรทางเลือก เกษตรอินทรีย์ - จำนวนครัวเรือนที่สามารถดำรงชีวิตได้ตามหลักปรัชญาเศรษฐกิจพอเพียง

นโยบายการพัฒนาของผู้บริหารท้องถิ่น

๑. นโยบายด้านโครงสร้างพื้นฐาน

๑.๑ ด้านคมนาคม จะก่อสร้าง/ปรับปรุงถนน ให้ได้มาตรฐานเป็นถนนคอนกรีตเสริมเหล็กหรือถนนลาดยางในถนนสายหลักของตำบลพร้อมทั้งปรับปรุงถนนสายรองให้เกิดความสะดวกสบายในการสัญจรและบุกเบิกถนนสายใหม่เพิ่มขึ้น ซ่อมแซมถนนที่ชำรุดทุกสายให้มีสภาพที่ดีขึ้น ก่อสร้างสะพาน และท่อระบายน้ำ

๑.๒ ด้านสาธารณูปโภค จัดให้มีไฟฟ้าสาธารณะของชุมชนอย่างทั่วถึง และปรับปรุงซ่อมแซมไฟฟ้าสาธารณะที่มีอยู่เดิมให้ใช้งานได้ ก่อสร้างบำรุงรักษา ซ่อมแซมแก้ไขระบบน้ำประปาให้มีประสิทธิภาพ เพิ่มคุณภาพน้ำประปาให้สะอาดและดื่มได้ รวมทั้งปรับปรุงต่อเติมขยายเขตระบบประปา

๑.๓ ด้านแหล่งน้ำ จะก่อสร้างแหล่งน้ำเพิ่มเติม ขุดลอกคูคลองและแหล่งน้ำที่มีอยู่เดิมให้มีน้ำไว้ใช้ได้ตลอดทั้งปี เพื่อการประปา และเพื่อการเกษตร รวมทั้งปรับปรุงพัฒนาสระน้ำสาธารณะ และระบบระบายน้ำ

๒. นโยบายด้านการศึกษา ศาสนาและวัฒนธรรม

๒.๑ ส่งเสริมและสนับสนุนขนบธรรมเนียมประเพณีท้องถิ่น

๒.๒ สนับสนุนอาหารกลางวัน อาหารเสริม (นม) ให้กับนักเรียนทุก ๆ คน

๒.๓ สนับสนุนอุปกรณ์การเรียนการสอน และสื่อต่าง ๆ ให้เพียงพอและต่อเนื่องตามความต้องการของสถานศึกษา

๒.๔ ปรับปรุงพัฒนาศูนย์เด็กเล็กให้ได้มาตรฐาน

๒.๕ จัดตั้งศูนย์เรียนรู้และศูนย์คอมพิวเตอร์เพื่อการศึกษาในระดับตำบล

๓. นโยบายด้านคุณภาพชีวิตและสังคม

๓.๑ ส่งเสริมและสนับสนุนกิจกรรมต่าง ๆ ของกลุ่มสตรี กลุ่มอสม. กลุ่มแม่บ้าน และกลุ่มอาชีพ โดยการสนับสนุนงบประมาณ

๓.๒ จัดให้มีเบี้ยยังชีพให้กับผู้สูงอายุ ผู้พิการ และผู้ด้อยโอกาส

๓.๓ ส่งเสริมและสนับสนุนชมรมผู้สูงอายุรวมทั้งดูแลผู้สูงอายุในกิจกรรมต่าง ๆ

๓.๔ สนับสนุนการดำเนินงานของ อปพร.

๓.๕ จัดหาเครื่องมือเครื่องใช้ในการป้องกันและบรรเทาสาธารณภัย

๓.๖ จัดกิจกรรมเกี่ยวกับการพัฒนาเด็กเล็กในวันสำคัญต่าง ๆ

๓.๗ สนับสนุนงานสาธารณสุขมูลฐาน

๓.๘ ก่อสร้างสวนสาธารณะขนาดต่าง ๆ เพื่อเป็นที่พักผ่อนหย่อนใจ

๓.๙ สนับสนุนและดำเนินการป้องกันและควบคุมโรคติดต่อ

๓.๑๐ สนับสนุนกิจกรรมการป้องกันและแก้ไขปัญหาเสพติด

๓.๑๑ สนับสนุนและดำเนินการแก้ไขปัญหาความยากจนและการว่างงาน

๓.๑๒ ส่งเสริมสุขภาพอนามัยของประชาชน

๓.๑๓ ดูแลรักษาความปลอดภัยในชีวิตและทรัพย์สินของประชาชน

๓.๑๔ ส่งเสริมและสนับสนุนการกีฬา ให้กับเยาวชนและประชาชนโดยการก่อสร้างลานกีฬา และสนับสนุนวัสดุอุปกรณ์กีฬาอย่างเพียงพอต่อความต้องการ

๔. นโยบายด้านเศรษฐกิจและการท่องเที่ยว

๔.๑ จะดำเนินการสนับสนุนส่งเสริมกลุ่มอาชีพต่าง ๆ

๔.๒ ส่งเสริมเทคโนโลยีและการเรียนรู้ทางการเกษตร

4.3 ส่งเสริมสนับสนุนการดำเนินการผลิตภัณฑ์ สินค้าหนึ่งตำบลหนึ่งหมู่บ้าน

4.4 ก่อสร้าง ปรับปรุงพัฒนาแหล่งน้ำเพื่อการเกษตร

5. นโยบายด้านสิ่งแวดล้อมและจัดการทรัพยากรธรรมชาติ

5.1 สร้างจิตสำนึก และตระหนักในการจัดการทรัพยากรธรรมชาติและสิ่งแวดล้อม เช่น โครงการรักษาป่ารักษาลำน้ำ โครงการอาสาสมัครพิทักษ์สิ่งแวดล้อม

5.2 ดำเนินการและสนับสนุนการปลูกต้นไม้ บำรุงรักษาพันธุ์ไม้

5.3 ดูแลรักษาต้นไม้ ป่าไม้ ให้เกิดความสมบูรณ์สมดุลตามธรรมชาติ

5.4 จัดระบบการกำจัดขยะและรักษาความสะอาด โดยครอบครัวชุมชนมีส่วนร่วม

6. นโยบายด้านการพัฒนาการเมือง และการบริหารจัดการ

6.1 เพิ่มประสิทธิภาพในการจัดเก็บรายได้

6.2 จัดสรรงบประมาณโดยความเป็นธรรมและเกิดประโยชน์สูงสุด สามารถแก้ไขปัญหาของประชาชนได้อย่างรวดเร็ว โปร่งใส ตรวจสอบได้ตามหลักการบริหารจัดการที่ดี

6.3 พัฒนาบุคลากรของหน่วยงานให้มีประสิทธิภาพในการปฏิบัติงาน

6.4 ประสานงานขอสนับสนุนงบประมาณจากหน่วยงานอื่น ๆ เพื่อช่วยในโครงการพัฒนาตำบลให้เจริญยิ่งขึ้น

6.5 สร้างการมีส่วนร่วมของประชาชนในการบริหารจัดการ

๓. การวิเคราะห์เพื่อพัฒนาท้องถิ่น

๓.๑ ผลการวิเคราะห์ศักยภาพเพื่อประเมินสถานภาพการพัฒนาในปัจจุบันและโอกาสการพัฒนาในอนาคตขององค์การบริหารส่วนตำบลหนองบัว ด้วยเทคนิค SWOT Analysis (จุดแข็ง จุดอ่อน โอกาส และอุปสรรค)

จุดแข็ง (Strength)		จุดอ่อน (Weakness)	
S๑	มีคำสั่งแบ่งโครงสร้างขององค์การบริหารส่วนตำบลหนองบัวชัดเจน คลอบคลุมอำนาจหน้าที่ตามภารกิจ และสามารถเปลี่ยนแปลงปรับปรุงได้ตามภารกิจที่ได้รับเพิ่มขึ้นหรือถ่ายโอน	W๑	คนในท้องถิ่นมีปัญหาหนี้สินอันเกี่ยวเนื่องกับการประกอบอาชีพหรือการดำรงชีวิตประจำวันในอัตราสูง
		W๒	มีระเบียบ/กฎหมายใหม่ๆ จำนวนมากทำให้การปฏิบัติงานของบุคลากรไม่ทันต่อเหตุการณ์
S๒	มีแผนพัฒนา อบต.	W๓	ขาดแคลนน้ำใช้อุปโภค บริโภค และเพื่อการเกษตรในฤดูแล้ง
S๓	มีคำสั่งแบ่งงานหรือการมอบอำนาจการบริหารงานตามลำดับชั้น		
S๔	ผู้บริหารท้องถิ่นกำหนดนโยบายได้เองภายใต้กรอบของกฎหมาย	W๔	การแพร่ระบาดของยาเสพติด เช่น ยาบ้า น้ำกระท่อม

S๕	มีข้อบัญญัติงบประมาณรายจ่ายเป็นของตนเองซึ่งเป็นเครื่องมือในการตอบสนองความต้องการของประชาชนในตำบล	W๕	ขาดการมีส่วนร่วมของประชาชนในการจัดทำแผน และความไม่เข้าใจสิทธิของตนเอง ไม่กล้าแสดงความคิดเห็น
S๖	สภาองค์การบริหารส่วนตำบลสามารถออกข้อบัญญัติได้เอง ภายใต้กรอบกฎหมาย	W๖	งบประมาณค่อนข้างน้อย ทำให้ตอบสนองต่อความต้องการของประชาชนยังครอบคลุมไม่ได้เพียงพอ พื้นที่รับผิดชอบมีมาก
S๗	สามารถจัดกรอบอัตรากำลังได้เองตามภารกิจและกำลังงบประมาณ		
S๘	ผู้บริหารและฝ่ายนิติบัญญัติมาจากการเลือกตั้งของประชาชนโดยตรงทำให้เข้าใจปัญหาความเดือดร้อน และความต้องการของประชาชนอย่างแท้จริง	W๗	ขาดการรวมกลุ่มอย่างต่อเนื่อง สมาชิกมีน้อย
		W๘	ขาดการอนุรักษ์ในขนบธรรมเนียมประเพณี และภูมิปัญญาท้องถิ่น

โอกาส (Opportunity)		ภัยคุกคาม (Threat)	
O๑	มีแนวโน้มได้รับการถ่ายโอนภารกิจเพิ่มมากขึ้นตามแผนกฎหมายกระจายอำนาจ	T๑	อำนาจหน้าที่ที่ตามแผนกระจายอำนาจ บางภารกิจยังไม่มีชัดเจน
O๒	แนวโน้มของรายได้ที่ได้รับจัดสรรมากขึ้นตามลำดับแผนกระจายอำนาจ และการจัดเก็บรายได้เองขององค์การบริหารส่วนตำบล	T๒	การให้ความอิสระองค์การบริหารส่วนตำบล จากส่วนกลางยังไม่เต็มที่ ยังต้องอยู่ภายใต้การกำกับ ควบคุมดูแลจาก ส่วนภูมิภาค
O๓	กฎหมายกระจายอำนาจ เอื้อต่อการบริหารงานขององค์การบริหารส่วนตำบล	T๓	การจัดสรรงบประมาณจากรัฐยังไม่เพียงพอ กับภารกิจที่ถ่ายโอนให้กับท้องถิ่น
O๔	ความก้าวหน้าด้านเทคโนโลยีทำให้มีความสะดวกคล่องตัว และมีประสิทธิภาพในการทำงานมากขึ้น	T๔	ภาคเกษตรกรรมมีปัญหาหนี้สิน ขาดทุน คุณภาพต่ำ ผลผลิตทางเกษตรส่วนใหญ่มีราคาตกต่ำ
O๕	ประชาชนมีความสมัครสมานสามัคคีกันดี มีความขัดแย้งทางการเมือง ทางความคิด เห็นน้อย	T๕	น้ำมันมีราคาแพงอย่างต่อเนื่อง
O๖	มีวัด สามารถพัฒนาเสริมสร้างความพร้อม ให้เป็นแหล่งพัฒนาคุณธรรม จริยธรรม ของเยาวชน และประชาชนในตำบล	T๖	การอพยพแรงงานของคนในพื้นที่ เนื่องจากแหล่งงานรองรับไม่เพียงพอ
O๗	มีสถานศึกษาอยู่ในพื้นที่ ตั้งแต่ เด็กก่อนวัยเรียน และมีศูนย์การเรียนรู้นอกระบบ ซึ่งมีความพร้อม มีศักยภาพในการจัดการศึกษาอย่างทั่วถึง	T๗	ภัยธรรมชาติฤดูฝนมีน้ำท่วม ฤดูแล้งมีภัยแล้ง ขาดน้ำเพื่อการอุปโภคบริโภค
O๘	มีนโยบายและแผนแม่บทเพื่อการท่องเที่ยวที่ยั่งยืนในจังหวัดตรัง ซึ่งทำให้มีเครือข่ายการท่องเที่ยว	T๘	ความไม่มั่นคงทางการเมืองระดับชาติมีผลต่อการจัดสรรงบประมาณขององค์การบริหารส่วนตำบล
O๙	การแก้ไขปัญหาความยากจนและปัญหา ยาเสพติดตามนโยบายรัฐบาล จังหวัด และอำเภอสอดคล้องกับนโยบายและ ยุทธศาสตร์ขององค์การบริหารส่วนตำบล	T๙	ผลจากการถ่ายโอนภารกิจทำให้มีงาน/หน้าที่เพิ่มขึ้นแต่ไม่มีบุคลากรมารับ

โอกาส (Opportunity)		ภัยคุกคาม (Threat)	
O๑๐	นำข้อมูลจากการจัดทำเวทีประชาคมจัดทำโครงการ/กิจกรรมหรือสนับสนุนด้านต่าง ๆ เพื่อตอบสนองความต้องการของชุมชน	T๑๐	สภาวะการณ์ทางเศรษฐกิจและการเปลี่ยนแปลงทางการเมืองส่งผลกระทบต่อการพัฒนาท้องถิ่น
		T๑๑	ประชาชนไม่สนใจ ขาดจิตสำนึกในการมีส่วนร่วมในการพัฒนาพื้นที่ และไม่ให้ความสำคัญกับการมีส่วนร่วมในกิจกรรมของท้องถิ่นและของภาครัฐ
O๑๑	มีความเข้มแข็งทางการเมืองในระดับท้องถิ่นทำให้การบริหารจัดการมีความต่อเนื่อง	T๑๒	เศรษฐกิจ สังคม และเทคโนโลยีมีการเปลี่ยนแปลงอยู่เสมอ ทำให้การพัฒนาไม่มีความต่อเนื่อง
S๙	มีรายได้จากการจัดเก็บรายได้เป็นของตนเอง ทำให้คล่องตัวในการบริหารงาน	W๙	เยาวชนขาดความตระหนักในการเข้าไปมีส่วนร่วมในกิจกรรมทางศาสนา
S๑๐	มีเครื่องมือเครื่องใช้ในการปฏิบัติงานอย่างเพียงพอและทันสมัย	W๑๐	ประชาชนขาดความตระหนักในการดูแลและบำรุงรักษาสิ่งแวดล้อมและทรัพยากรธรรมชาติ
S๑๑	มีพื้นที่ขนาดตำบลขนาดกลางง่ายต่อการบริหาร และดูแลอย่างทั่วถึง	W๑๑	จำนวนบุคลากรมีไม่เพียงพอ ทำให้ต้องรับผิดชอบงานที่ได้รับมอบหมายมากเกินไป
S๑๒	เป็นหน่วยงานที่มีความใกล้ชิดกับประชาชนมากที่สุด และสามารถแก้ไขปัญหาได้อย่างรวดเร็ว	W๑๒	ประชาชนขาดจิตสำนึกในการรับผิดชอบร่วมกัน ในการอนุรักษ์ทรัพยากรธรรมชาติและสิ่งแวดล้อม
S๑๓	มีการจัดส่งบุคลากรเข้ารับการฝึกอบรมอย่างต่อเนื่อง	W๑๓	สถานที่ท่องเที่ยวไม่ได้รับการพัฒนาอย่างต่อเนื่อง
S๑๔	มีระบบสื่อสารและระบบสารสนเทศที่เหมาะสม		
S๑๕	ผู้นำ ผู้บริหาร สนับสนุนแนวคิดและกำหนดนโยบายการพัฒนาในด้าน การเมือง การบริหารและการพัฒนาบุคลากรท้องถิ่น		
S๑๖	มีกลุ่มต่างๆ ในหมู่บ้าน เช่น กลุ่มออมทรัพย์ กลุ่มอาชีพ		
S๑๗	มีแหล่งน้ำธรรมชาติสามารถใช้ประโยชน์ในการเกษตร และมีทรัพยากรธรรมชาติที่เอื้อต่อการพัฒนาเป็นแหล่งท่องเที่ยว ทำให้มีรายได้จากการท่องเที่ยว		

๓.๒ การประเมินสถานการณ์สภาพแวดล้อมภายนอกที่เกี่ยวข้อง

ในการจัดทำแผนพัฒนาท้องถิ่นสี่ปีขององค์การบริหารส่วนตำบลนั้น ได้ทำการประเมินสถานการณ์สภาพแวดล้อมภายนอกที่เกี่ยวข้อง ซึ่งมีรายละเอียดดังนี้

ด้าน	สถานการณ์สภาพแวดล้อมภายนอกที่เกี่ยวข้อง	ขอบข่ายและปริมาณของปัญหา/ความต้องการ	พื้นที่เป้าหมาย/กลุ่มเป้าหมาย	ความคาดหวังและแนวโน้มอนาคต
๑. โครงการสร้างพื้นฐาน	๑) ขาดแคลนแหล่งน้ำในการเกษตรและน้ำประปาสำหรับอุปโภค-บริโภคยังไม่พอเพียงและยังไม่ได้มาตรฐาน	- แหล่งน้ำและน้ำประปาในการอุปโภค-บริโภค	- ในเขต อบต.	- ประชาชนมีแหล่งน้ำและมีน้ำประปาใช้อย่างพอเพียงมีคุณภาพตามมาตรฐานมากขึ้น
	๒) ไฟฟ้าส่องสว่างทางและที่สาธารณะยังไม่สามารถดำเนินการครอบคลุมพื้นที่ได้ทั้งหมด	- ไฟฟ้า	- ทางและที่สาธารณะในเขต อบต.	- ทางและที่สาธารณะมีแสงสว่างเพียงพอประชาชนได้รับความสะดวกในการสัญจรไปมาและป้องกันการเกิดอาชญากรรมได้
	๓) ชุมชนขยายมากขึ้นระบบระบายน้ำยังไม่เพียงพอเกิดการอุดตัน ส่งกลิ่นเหม็นก่อความรำคาญ	- ราง/ท่อระบายน้ำ	- พื้นที่ในเขต อบต.	- มีรางระบายน้ำสามารถระบายน้ำได้สะดวก ไม่อุดตัน ไม่ส่งกลิ่นเหม็นก่อความรำคาญ
	๔) ประชาชนต้องการเส้นทางในการสัญจรไปมาเพิ่มมากขึ้นและเทศบาลไม่สามารถดำเนินการได้เนื่องจากพื้นที่ยังไม่เป็นที่สาธารณะ จะดำเนินการได้ก็ต่อเมื่อต้องเป็นที่สาธารณะ	- เส้นทางคมนาคม	- เส้นทางคมนาคมที่เป็นสาธารณะและประชาชนมีความต้องการให้ดำเนินการ	- มีเส้นทางในการคมนาคมเพียงพอและประชาชนได้รับความสะดวกในการสัญจรไปมา
๒. ด้านพัฒนาคุณภาพชีวิตและส่งเสริมการศึกษา	๑) มีการระบาดของโรคอุบัติใหม่ โรคระบาด โรคติดต่อ	- ด้านสาธารณสุข	- ในเขต อบต.	ในพื้นที่ไม่มีการระบาดของโรคอุบัติใหม่ โรคระบาด โรคติดต่อ
	๒) ประชาชนในพื้นที่ป่วยเป็นโรคเรื้อรังแนวโน้มที่เพิ่มขึ้น เช่น เบาหวาน ความดัน		- ประชาชนกลุ่มเสี่ยงและผู้ป่วย	

ด้าน	สถานการณ์ภาพแวดล้อมภายนอกที่เกี่ยวข้อง	ขอบข่ายและปริมาณของปัญหา/ความต้องการ	พื้นที่เป้าหมาย/กลุ่มเป้าหมาย	ความคาดหวังและแนวโน้มอนาคต
	๓) ปริมาณขยะและน้ำเสียเพิ่มมากขึ้น		- ในเขต อบต.	- ปริมาณขยะและน้ำเสียถูกกำจัดให้หมดด้วยวิธีการที่ถูกต้อง
	๔) ประชาชนบริโภคอาหารที่ปลอดภัย		- ประชาชนใน อบต.	- ประชาชนทราบและสามารถเลือกบริโภคอาหารที่ปลอดภัยได้ถูกต้อง
	๕) ประชาชนในพื้นที่บางรายมีที่อยู่อาศัยไม่มั่นคงแข็งแรง	- ที่อยู่อาศัย	- ประชาชนในพื้นที่ที่ได้รับความเดือนร้อนเรื่องที่อยู่อาศัย	- ประชาชนในพื้นที่ได้รับความช่วยเหลือซ่อมแซมที่อยู่อาศัยให้มั่นคงแข็งแรง
	๖) มีการขยายตัวของประชากรเพิ่มมากขึ้นทำให้เกิดการขยายตัวของอาคารบ้านเรือนทำให้เกิดเป็นชุมชนแออัด	- ประชากร	- พื้นที่ในเขต อบต.	- ควบคุมการก่อสร้างอาคารบ้านเรือนการพิจารณาออกใบอนุญาตเพื่อไม่เกิดปัญหาจากการก่อสร้างอาคาร
	ประชาชนบางครัวเรือนบริโภค-บริโภคน้ำที่ยังไม่สะอาดและมีสิ่งเจือปน เช่น จากน้ำฝน น้ำที่ไม่ได้คุณภาพมีตะกอน	- การอุปโภค-บริโภค	- ประชาชนในเขต อบต.	- ประชาชนบริโภคน้ำที่สะอาดถูกสุขลักษณะ
	๑) การศึกษาสื่อการเรียนการสอนยังไม่พอเพียง เด็กนักเรียนไม่ได้รับการศึกษาต่อในระดับที่สูงกว่าขั้นพื้นฐานและขาดงบประมาณในการศึกษา ครอบครัวยากจน	- สังคมในชุมชน	- เด็กนักเรียนในเขต อบต.	- มีสื่อการเรียนการสอนที่พอเพียง เด็กนักเรียนได้รับการศึกษาที่สูงขึ้น มีงบประมาณในการศึกษาเล่าเรียน
	๒) เด็กและผู้สูงอายุบางครอบครัว ผู้สูงอายุอยู่ตามลำพัง และรับภาระในการดูแลเด็ก		- ผู้สูงอายุและเด็กในเขต อบต.	- ผู้สูงอายุและเด็กได้รับการดูแลที่ดี

ด้าน	สถานการณ์ภาพแวดล้อมภายนอกที่เกี่ยวข้อง	ขอบข่ายและปริมาณของปัญหา/ความต้องการ	พื้นที่เป้าหมาย/กลุ่มเป้าหมาย	ความคาดหวังและแนวโน้มอนาคต
	๓) ผู้พิการไม่ได้รับความช่วยเหลือในดำรงชีวิต		- ผู้พิการในเขต อบต.	- ผู้พิการได้รับความช่วยเหลือในการดำรงชีวิตและทั่วถึง
	๔) เยาวชนและวัยรุ่นติดเกมส์ สิ่งลามก บุหรี่ เหล้า สารเสพติด และท้องก่อนวัยอันสมควร		- เยาวชนและวัยรุ่นในเขต อบต.	- เยาวชนและวัยรุ่นมีอนาคตที่ดี
	๕) ประชาชนกรอายุตั้งแต่ ๓๕ ขึ้นไป ไม่ได้ตรวจสุขภาพประจำปี ประมาณ ๒๕๑ คน		- ประชาชนในเขต อบต.ที่อายุ ๓๕ ขึ้นไป	- ประชาชนที่อายุ ๓๕ ขึ้นไปได้รับการตรวจสุขภาพทุกคน
	๖) ประชากรที่สูบบุหรี่ ประมาณ ๓๐๐ คน ดื่มสุรา ประมาณ ๑๗๑ คน		- ประชากรที่สูบบุหรี่ และดื่มสุรา	- ประชาชนเลิกสูบบุหรี่และเลิกดื่มสุรา
๓. ด้านการพัฒนาและส่งเสริมการมีส่วนร่วมของประชาชน	๑) ประชาชนไม่มีการวางแผนในการดำเนินงาน	- การวางแผน	- ประชาชนในเขต อบต.	- ประชาชนสามารถวางแผนการดำเนินงานได้เอง
	๒) ขาดแหล่งเงินลงทุนในการทำกิจการและประกอบอาชีพ	- การลงทุน	- ประชาชนในเขต อบต.	- มีแหล่งเงินทุนในการทำกิจการและประกอบอาชีพ
	๓) ประชาชนขาดสถานที่จำหน่ายสินค้า	- การพาณิชย์กรรม	- ร้านค้าแผงลอย	- ร้านค้าแผงลอยมีสถานที่ในการขายจำหน่ายสินค้า
	๔) ผลผลิตทางการเกษตรราคาตกต่ำระยะทางในการขนส่งผลผลิตไกลจากแหล่งรับซื้อ		- เกษตรกรในพื้นที่	- ผลผลิตมีราคาสูงขึ้น
	๕) ค่าแรงต่ำค่าครองชีพสูงขาดแคลนการจ้างงาน		- ผู้ประกอบอาชีพรับจ้าง	- ค่าแรงสูงขึ้นเหมาะสมกับค่าครองชีพ มีการจ้างงานมากขึ้น
	๖) คราวเรือนมีรายได้เฉลี่ยต่อปี ต่ำกว่า ๓๐,๐๐๐ บาท จำนวน ๓ คราวเรือน		- ประชาชนที่มีรายได้ต่ำกว่าเกณฑ์มาตรฐาน	- ไม่มีครัวที่ตกเกณฑ์มาตรฐานรายได้

ด้าน	สถานการณ์ภาพแวดล้อมภายนอกที่เกี่ยวข้อง	ขอบข่ายและปริมาณของปัญหา/ความต้องการ	พื้นที่เป้าหมาย/กลุ่มเป้าหมาย	ความคาดหวังและ แนวโน้มอนาคต
<p>๔. ยุทธศาสตร์การพัฒนาด้านการอนุรักษ์ทรัพยากรธรรมชาติและสิ่งแวดล้อม</p> <p>ควบคู่ส่งเสริมการท่องเที่ยว</p>	<p>๑) มีการทำลายทรัพยากรธรรมชาติ และเกิดจากการบุกรุกทำลายด้วยฝีมือมนุษย์ และที่เกิดจากธรรมชาติ</p> <p>การบุกรุกพื้นที่ป่าอาจมีมากขึ้น สาเหตุที่เกิดจากคนไทยคือการเพิ่มขึ้นของจำนวนประชากรทำให้ที่ทำกินไม่เพียงพอต่อความต้องการหรือการขายที่ดินให้นายทุนต่างๆแล้วไม่มีที่ทำกินจึงต้องไปเปิดป่าใหม่ ส่วนสาเหตุจากอาจมีนายทุนเข้ามาทำลายทรัพยากรธรรมชาติและสิ่งแวดล้อม เช่น การตัดไม้เพื่อผลประโยชน์ทางเศรษฐกิจ การขยายพื้นที่เพื่อทำการเกษตร เป็นการทำลายทรัพยากรธรรมชาติที่</p> <p>๒) เทคโนโลยีสมัยใหม่ที่นำมาใช้ในทางการผลิตด้านการเกษตร โดยการใช้สารเคมีต่าง ๆ เช่น ปุ๋ย และยาฆ่าแมลงทำให้เกิดการตกค้างของสารเหล่านี้ในดิน และอาจขยายไปสู่แหล่งน้ำและแหล่งต่าง ๆ ในระบบนิเวศ จนเกิดผลต่าง ๆ ตามมา รวมถึงเกิดการสะสม ในสายใยอาหารทางด้านอุตสาหกรรม สารที่ใช้ในกระบวนการผลิตและสารที่เป็นผลเกิดจากกระบวนการผลิต เช่น ตะกั่ว ปรอท สารหนู เป็นต้น จะเป็นอันตรายต่อสุขภาพและมีขั้นตอนการกำจัดส่วนที่ตกค้าง (Residuals) ให้หมดสิ้นไปได้ยาก และจะเกิดเทคโนโลยีสมัยใหม่ที่น่าสนใจ</p>	<p>- ส่งเสริมการอนุรักษ์ทรัพยากรธรรมชาติและสิ่งแวดล้อม เพื่อป้องกันการทำลายทรัพยากรธรรมชาติและสิ่งแวดล้อม</p>	<p>- ประชาชนและส่วนราชการ</p>	<p>- ส่งเสริมการอนุรักษ์ทรัพยากรธรรมชาติและสิ่งแวดล้อม เพื่อป้องกันการทำลายทรัพยากรธรรมชาติและสิ่งแวดล้อม -การจัดการทรัพยากรธรรมชาติและสิ่งแวดล้อมอย่างมีประสิทธิภาพ เพื่อให้ทรัพยากรธรรมชาติและสิ่งแวดล้อมสามารถเอื้ออำนวยให้มวลมนุษย์มีใช้ตลอดไป โดยไม่ขาดแคลน และมีปัญหาใดๆ โดยใช้วิธี การสงวน อนุรักษ์และพัฒนา</p>

ด้าน	สถานการณ์ภาพแวดล้อมภายนอกที่เกี่ยวข้อง	ข้อบ่งชี้และปริมาณของปัญหา/ความต้องการ	พื้นที่เป้าหมาย/กลุ่มเป้าหมาย	ความคาดหวังและ แนวโน้มอนาคต
๕. ด้านการอนุรักษ์และส่งเสริมประเพณีวัฒนธรรม และภูมิปัญญาท้องถิ่น	๑) ศิลปะ วัฒนธรรม จารีต ประเพณีและภูมิปัญญาท้องถิ่นถูกกลืนเลือนไปมาก	- ศิลปะ วัฒนธรรม จารีต ประเพณีและภูมิปัญญาท้องถิ่น ถูกกลืนเลือนไปมาก	- ประชาชนในเขต อบต.	- ยกย่อง เชิดชูคนดีหรือปราชญ์ชาวบ้าน ในโอกาสต่างๆ เพื่อเป็นตัวอย่างแก่เยาวชนและประชาชน ศิลปะ วัฒนธรรม จารีต ประเพณีและภูมิปัญญาท้องถิ่น ไม่ถูกกลืนและคงอยู่สืบไป
๖. ด้านการพัฒนาด้านการอยู่ดีมีสุขขององค์กรปกครองส่วนท้องถิ่น	๑) ขาดความรู้ความเข้าใจในด้านการดำเนินตามหลักปรัชญาเศรษฐกิจพอเพียง ๒) ขาดการเริ่มต้นจากการสร้างกระบวนการเรียนรู้เพื่อสร้างความรู้ ความเข้าใจที่ถูกต้องเกี่ยวกับหลักปรัชญาของเศรษฐกิจพอเพียงให้กับสมาชิกของชุมชน และกระตุ้นเตือน พร้อมทั้งพัฒนาทรัพยากรมนุษย์ให้รู้จักมัธยัสถ์ รักสันโดษ สร้างจิตสำนึกให้รู้จักคุณค่าของการมีชีวิตที่พอดี รู้จักคุณค่าของสิ่งแวดล้อมและทรัพยากรธรรมชาติรอบ ๆ	- ส่งเสริมความรู้ความเข้าใจเกี่ยวกับการใช้ชีวิตแบบเศรษฐกิจพอเพียง - ส่งเสริมให้ทุกภาคส่วนในสังคม เช่น ผู้นำชุมชน ผู้นำองค์การ ผู้นำภาครัฐ รวมถึงเด็กและเยาวชน มีความรู้และความเข้าใจในทฤษฎีเศรษฐกิจพอเพียง และนำไปใช้ในชีวิตประจำวัน เพื่อเป็นการสร้างต้นแบบที่ดีต่อไป	- ประชาชนในเขต อบต.	- ประชาชนสามารถดำรงชีวิตด้วยปรัชญาเศรษฐกิจพอเพียง การดำเนินงานต้องเป็นไปในลักษณะแบบบูรณาการ หรือมีลักษณะแบบองค์รวม (Holistic) โดยมีเป้าหมายหลักคือการเน้นการพัฒนาอย่างยั่งยืนให้ชุมชนสามารถพึ่งตนเองได้

ส่วนที่ ๓

การนำแผนพัฒนาท้องถิ่นไปสู่การปฏิบัติ

๑. ยุทธศาสตร์การพัฒนาและแผนงาน

ที่	ยุทธศาสตร์	ด้าน	แผนงาน	หน่วยงาน รับผิดชอบหลัก	หน่วยงาน สนับสนุน
๑.	ด้านโครงสร้างพื้นฐาน	บริการชุมชนและสังคม	อุตสาหกรรมและการโยธา	กองช่าง	องค์การบริหารส่วนตำบลหนองบัว,อบจ., หน่วยงานอื่น
		บริการชุมชนและสังคม	เคหะและชุมชน	กองช่าง	
		บริการชุมชนและสังคม	แผนงานพาณิชย์	กองช่าง	
๒.	การพัฒนาคุณภาพชีวิตและส่งเสริมการศึกษา	บริการชุมชนและสังคม	เสริมสร้างความเข้มแข็งของชุมชน	สำนักปลัด	
		บริหารทั่วไป	รักษาความสงบภายใน	สำนักปลัด	
		บริการชุมชนและสังคม	การศาสนาวัฒนธรรมและนันทนาการ	สำนักปลัด	
		บริการชุมชนและสังคม	แผนงานการศึกษา	สำนักปลัด	
		บริการชุมชนและสังคม	แผนงานสาธารณสุข	สำนักปลัด	
		การดำเนินงานอื่น	งบกกลาง	สำนักปลัด	
		บริการชุมชนและสังคม	สังคมสงเคราะห์	สำนักปลัด	
๓.	การพัฒนาและส่งเสริมการมีส่วนร่วมของประชาชน	บริการชุมชนและสังคม	เสริมสร้างความเข้มแข็งของชุมชน	สำนักปลัด	
		บริหารทั่วไป	บริหารงานทั่วไป	สำนักปลัด, กองคลัง	
		บริการชุมชนและสังคม	เคหะและชุมชน	กองช่าง	
๔.	การอนุรักษ์ทรัพยากรธรรมชาติและสิ่งแวดล้อมควบคู่ส่งเสริมการท่องเที่ยว	บริการชุมชนและสังคม	การศาสนาวัฒนธรรมและนันทนาการ	สำนักปลัด	
		บริหารทั่วไป	บริหารงานทั่วไป	สำนักปลัด	
๕.	ด้านการอนุรักษ์และส่งเสริมประเพณี วัฒนธรรม และภูมิปัญญาท้องถิ่น	บริการชุมชนและสังคม	การศาสนาวัฒนธรรมและนันทนาการ	สำนักปลัด	
๖.	การพัฒนาด้านการอยู่ดีมีสุขขององค์กรปกครองส่วนท้องถิ่น	บริการชุมชนและสังคม	การเกษตร	สำนักปลัด	
รวม	๖ ยุทธศาสตร์	๓ ด้าน	๑๒ แผนงาน	๑ สำนัก/๒ กอง	

๒. บัญชีโครงการพัฒนาท้องถิ่น

บัญชีสรุปโครงการพัฒนา
แผนพัฒนาท้องถิ่น (พ.ศ. ๒๕๖๑ - ๒๕๖๕)
องค์การบริหารส่วนตำบลหนองบัว

ยุทธศาสตร์	ปี ๒๕๖๑		ปี ๒๕๖๒		ปี ๒๕๖๓		ปี ๒๕๖๔		ปี ๒๕๖๕		รวม ๕ ปี	
	จำนวนโครงการ	งบประมาณ (บาท)	จำนวนโครงการ	งบประมาณ (บาท)	จำนวนโครงการ	งบประมาณ (บาท)	จำนวนโครงการ	งบประมาณ (บาท)	จำนวนโครงการ	งบประมาณ (บาท)	จำนวนโครงการ	งบประมาณ (บาท)
๑) ยุทธศาสตร์การพัฒนาด้านโครงสร้างพื้นฐาน												
๑.๑ แผนงานอุตสาหกรรมและการโยธา	๗๘	๑๑๐,๗๓๗,๐๐๐	๗๖	๑๑๒,๑๘๒,๐๐๐	๗๘	๑๑๔,๕๓๘,๐๐๐	๗๘	๑๑๔,๖๓๘,๐๐๐	๗๘	๑๑๔,๗๓๘,๐๐๐	๓๑๘	๕๖๖,๘๓๕,๐๐๐
๑.๒ แผนงานเคหะและชุมชน	๖๐	๔๘,๕๐๐,๐๐๐	๕๗	๔๘,๔๔๐,๐๐๐	๖๐	๕๕,๒๙๐,๐๐๐	๖๐	๕๕,๒๙๐,๐๐๐	๖๐	๕๕,๒๙๐,๐๐๐	๒๙๗	๒๕๙,๘๑๐,๐๐๐
๑.๓ แผนงานพาณิชย์	๖	๗,๐๐๐,๐๐๐	๖	๗,๐๐๐,๐๐๐	๖	๗,๔๐๐,๐๐๐	๖	๗,๔๐๐,๐๐๐	๖	๗,๔๐๐,๐๐๐	๒๔	๙๓,๘๐๐,๐๐๐
รวม	๑๔๔	๑๖๖,๒๓๗,๐๐๐	๑๓๙	๒๓๒,๖๒๒,๐๐๐	๑๔๔	๑๗๖,๒๒๘,๐๐๐	๑๔๔	๑๗๖,๓๒๘,๐๐๐	๑๔๔	๑๗๖,๔๒๘,๐๐๐	๗๐๙	๙๒๐,๔๔๓,๐๐๐
๒) ยุทธศาสตร์พัฒนาคุณภาพชีวิตและส่งเสริมการศึกษา												
๒.๑ แผนงานเสริมสร้างความเข้มแข็งของชุมชน	๑๐	๑,๔๙๐,๐๐๐	๘	๑,๒๒๐,๐๐๐	๑๐	๑,๖๙๐,๐๐๐	๑๐	๑,๖๙๐,๐๐๐	๑๐	๑,๖๙๐,๐๐๐	๔๘	๗,๗๘๐,๐๐๐
๒.๒ แผนงานรักษาความสงบภายใน	๑๒	๔,๑๒๐,๐๐๐	๑๓	๘,๖๕๐,๐๐๐	๑๓	๙,๒๖๐,๐๐๐	๑๓	๙,๒๖๐,๐๐๐	๑๓	๙,๒๖๐,๐๐๐	๖๔	๔๐,๕๕๐,๐๐๐
๒.๓ แผนงานการศาสนาวัฒนธรรมและนันทนาการ	๑๐	๔,๔๑๐,๐๐๐	๑๒	๗,๓๐๐,๐๐๐	๑๒	๗,๘๒๐,๐๐๐	๑๒	๗,๘๒๐,๐๐๐	๑๒	๗,๘๒๐,๐๐๐	๕๘	๓๕,๑๗๐,๐๐๐
๒.๔ แผนงานการศึกษา	๓๑	๑๒,๙๖๕,๐๐๐	๒๙	๙,๘๒๗,๐๐๐	๓๔	๑๓,๔๐๘,๐๐๐	๓๔	๑๓,๔๐๘,๐๐๐	๓๔	๑๓,๔๐๘,๐๐๐	๑๖๒	๖๓,๐๑๖,๐๐๐
๒.๕ แผนงานสาธารณสุข	๒๑	๓,๐๓๔,๐๐๐	๑๙	๒,๗๔๒,๐๐๐	๒๓	๔,๑๘๘,๐๐๐	๒๓	๔,๑๖๘,๐๐๐	๒๓	๔,๑๖๘,๐๐๐	๑๐๙	๑๘,๒๗๐,๐๐๐
๒.๖ แผนงานงบบกลาง	๖	๔,๐๒๐,๐๐๐	๖	๔,๒๕๐,๐๐๐	๖	๗,๘๙๐,๐๐๐	๖	๘,๐๕๐,๐๐๐	๖	๘,๐๕๐,๐๐๐	๓๐	๓๒,๒๖๐,๐๐๐
๒.๗ แผนงานสังคมสงเคราะห์	๑๘	๒,๔๙๓,๐๐๐	๑๙	๒,๘๔๓,๐๐๐	๒๐	๓,๐๓๓,๐๐๐	๒๐	๓,๐๓๓,๐๐๐	๒๐	๓,๐๓๓,๐๐๐	๙๗	๑๔,๔๓๕,๐๐๐
รวม	๑๐๒	๓๒,๕๓๒,๐๐๐	๑๐๖	๓๖,๘๓๒,๐๐๐	๑๑๒	๔๗,๒๘๙,๐๐๐	๑๑๘	๔๗,๔๒๙,๐๐๐	๑๑๘	๔๗,๓๙๙,๐๐๐	๕๖๘	๒๑๑,๔๘๑,๐๐๐
๓) ยุทธศาสตร์ส่งเสริมการมีส่วนร่วมของประชาชน												
๓.๑ แผนงานเสริมสร้างความเข้มแข็งของชุมชน	๒๑	๓,๑๘๕,๐๐๐	๑๖	๒,๔๕๕,๐๐๐	๒๔	๓,๖๘๕,๐๐๐	๒๔	๓,๖๘๕,๐๐๐	๒๔	๓,๖๘๕,๐๐๐	๑๐๙	๑๖,๖๙๕,๐๐๐
๓.๒ แผนงานบริหารงานทั่วไป	๓๐	๕๐,๑๑๕,๐๐๐	๒๘	๕๐,๔๕๐,๐๐๐	๓๐	๕๐,๖๕๕,๐๐๐	๓๐	๕๑,๕๐๐,๐๐๐	๓๐	๕๑,๖๐๐,๐๐๐	๑๔๘	๒๕๔,๓๒๐,๐๐๐
รวม	๕๑	๕๓,๓๐๐,๐๐๐	๔๔	๕๒,๙๐๕,๐๐๐	๕๔	๕๔,๓๔๐,๐๐๐	๕๔	๕๕,๑๘๕,๐๐๐	๕๔	๕๕,๒๘๕,๐๐๐	๒๕๗	๒๗๑,๐๑๕,๐๐๐

๒. บัญชีโครงการพัฒนาท้องถิ่น (ต่อ)

บัญชีสรุปโครงการพัฒนา
แผนพัฒนาท้องถิ่น (พ.ศ. ๒๕๖๑ - ๒๕๖๕)
องค์การบริหารส่วนตำบลหนองบัว

ยุทธศาสตร์	ปี ๒๕๖๑		ปี ๒๕๖๒		ปี ๒๕๖๓		ปี ๒๕๖๔		ปี ๒๕๖๕		รวม ๓ ปี	
	จำนวนโครงการ	งบประมาณ (บาท)	จำนวนโครงการ	งบประมาณ (บาท)	จำนวนโครงการ	งบประมาณ (บาท)	จำนวนโครงการ	งบประมาณ (บาท)	จำนวนโครงการ	งบประมาณ (บาท)	จำนวนโครงการ	งบประมาณ (บาท)
๔) ยุทธศาสตร์การพัฒนาด้านการอนุรักษ์ทรัพยากรธรรมชาติและสิ่งแวดล้อม												
ควบคู่ส่งเสริมการท่องเที่ยว												
๔.๑ แผนงานศาสนาวัฒนธรรมและนันทนาการ	๓๔	๑๑,๘๗๐,๐๐๐	๓๕	๒๕,๖๒๑,๐๐๐	๓๕	๒๗,๘๐๑,๐๐๐	๓๕	๒๗,๙๐๑,๐๐๐	๓๕	๒๗,๙๐๑,๐๐๐	๑๗๔	๑๒๑,๐๙๔,๐๐๐
๔.๒ แผนงานบริหารงานทั่วไป	๑	๕๐,๐๐๐	๑	๖๐,๐๐๐	๑	๗๐,๐๐๐	๑	๘๐,๐๐๐	๑	๘๐,๐๐๐	๕	๓๔๐,๐๐๐
๔.๑ แผนงานเคหะชุมชน	๔	๒,๖๐๕,๐๐๐	๔	๓,๑๒๐,๐๐๐	๔	๓,๖๔๐,๐๐๐	๔	๓,๖๕๐,๐๐๐	๔	๓,๖๕๐,๐๐๐	๒๐	๑๖,๖๖๕,๐๐๐
รวม	๓๙	๑๔,๕๒๕,๐๐๐	๔๐	๒๘,๘๐๑,๐๐๐	๔๐	๓๑,๕๑๑,๐๐๐	๔๐	๓๑,๖๓๑,๐๐๐	๔๐	๓๑,๖๓๑,๐๐๐	๑๙๙	๑๓๘,๐๙๙,๐๐๐
๕) ยุทธศาสตร์การพัฒนาด้านการอนุรักษ์และส่งเสริมประเพณีวัฒนธรรม และภูมิปัญญาท้องถิ่น												
๕.๑ แผนงานศาสนาวัฒนธรรมและนันทนาการ	๑๘	๒๑,๙๐๐,๐๐๐	๑๕	๑,๓๓๕,๐๐๐	๑๘	๒,๓๔๐,๐๐๐	๑๘	๒,๓๙๐,๐๐๐	๑๘	๒,๓๙๐,๐๐๐	๘๗	๓๐,๓๕๕,๐๐๐
รวม	๑๘	๒๑,๙๐๐,๐๐๐	๑๕	๑,๓๓๕,๐๐๐	๑๘	๒,๓๔๐,๐๐๐	๑๘	๒,๓๙๐,๐๐๐	๑๘	๒,๓๙๐,๐๐๐	๘๗	๓๐,๓๕๕,๐๐๐
๖) ยุทธศาสตร์การพัฒนาด้านการอยู่ดีมีสุขขององค์กรปกครองส่วนท้องถิ่น												
๖.๑ แผนงานการเกษตร	๑๔	๑,๗๖๐,๐๐๐	๑๐	๑,๒๘๐,๐๐๐	๑๔	๑,๗๑๐,๐๐๐	๑๔	๑,๗๑๐,๐๐๐	๑๔	๑,๗๑๐,๐๐๐	๕๖	๘,๑๗๐,๐๐๐
๖.๒ แผนงานเคหะและชุมชน	๐	๐	๐	๐	๑	๕,๐๐๐,๐๐๐	๑	๕,๐๐๐,๐๐๐	๑	๕,๐๐๐,๐๐๐	๓	๑๕,๐๐๐,๐๐๐
รวม	๑๔	๑,๗๖๐,๐๐๐	๑๐	๑,๒๘๐,๐๐๐	๑๕	๖,๗๑๐,๐๐๐	๑๕	๖,๗๑๐,๐๐๐	๑๕	๖,๗๑๐,๐๐๐	๕๙	๒๓,๑๗๐,๐๐๐
รวมทั้งสิ้น	๓๖๘	๒๙๐,๒๕๔,๐๐๐	๓๕๔	๓๐๐,๘๗๐,๐๐๐	๓๘๓	๓๑๖,๐๗๘,๐๐๐	๓๘๙	๓๒๕,๖๕๒,๐๐๐	๓๘๗	๓๑๙,๘๔๓,๐๐๐	๑,๘๗๑	๑,๕๙๔,๕๖๓,๐๐๐

๒. บัญชีโครงการพัฒนาท้องถิ่น

รายละเอียดโครงการพัฒนา
แผนพัฒนาท้องถิ่น (พ.ศ. ๒๕๖๑ - ๒๕๖๕)
องค์การบริหารส่วนตำบลหนองบัว

ก.ยุทธศาสตร์จังหวัดที่ ๑ การสร้างฐานเศรษฐกิจของจังหวัดด้านเกษตรกรรมและอุตสาหกรรมที่มั่นคงและมั่นคง

ข.ยุทธศาสตร์การพัฒนาของ อปท.ในเขตจังหวัดที่ ๑ ยุทธศาสตร์การพัฒนาด้านโครงสร้างพื้นฐานควบคู่การท่องเที่ยวเชิงอนุรักษ์

๑. ยุทธศาสตร์การพัฒนาด้านโครงสร้างพื้นฐาน

๑.๑ แผนงานอุตสาหกรรมและการโยธา

ที่	โครงการ/กิจกรรม	วัตถุประสงค์	เป้าหมาย (ผลผลิตของโครงการ)	งบประมาณและที่มา					ตัวชี้วัด (KPI)	ผลที่คาดว่าจะ ได้รับ	หน่วยงานที่ รับผิดชอบ
				๒๕๖๑ (บาท)	๒๕๖๒ (บาท)	๒๕๖๓ (บาท)	๒๕๖๔ (บาท)	๒๕๖๕ (บาท)			
๑	ก่อสร้างถนนลาดยางหรือคอนกรีตเสริมเหล็กสายฟุ้งมั่งถึงทุ่งหญ้าซาฟารีเชื่อมต่อตำบลเขาไพร หมู่ที่ ๑	เพื่อให้ถนนอยู่ในสภาพที่ดีประชาชนมีความสะดวก	ถนนกว้าง ๖ เมตร ระยะทาง ๕,๐๐๐ เมตร	๑๐,๕๐๐,๐๐๐ <small>(งบ อบต.,งบจังหวัด,หน่วยงานอื่น)</small>	๑๐,๕๐๐,๐๐๐ <small>(งบ อบต.,งบจังหวัด,หน่วยงานอื่น)</small>	๑๐,๕๐๐,๐๐๐ <small>(งบ อบต.,งบจังหวัด,หน่วยงานอื่น)</small>	๑๐,๕๐๐,๐๐๐ <small>(งบ อบต.,งบจังหวัด,หน่วยงานอื่น)</small>	๑๐,๕๐๐,๐๐๐ <small>(งบ อบต.,งบจังหวัด,หน่วยงานอื่น)</small>	ผู้ได้รับประโยชน์	ทุกครัวเรือนมีความสะดวก และรวดเร็วในการคมนาคม	กองช่าง
๒	ก่อสร้างถนนลาดยางหรือคอนกรีตเสริมเหล็กสายบ้านฟุ้งอ้ายขาว หมู่ที่ ๑	เพื่อให้ถนนอยู่ในสภาพที่ดีประชาชนมีความสะดวก	ถนนกว้าง ๕ เมตร ระยะทาง ๑,๒๐๐ เมตร	๒,๘๘๐,๐๐๐ <small>(งบ อบต.,งบจังหวัด,หน่วยงานอื่น)</small>	๒,๘๘๐,๐๐๐ <small>(งบ อบต.,งบจังหวัด,หน่วยงานอื่น)</small>	๒,๘๘๐,๐๐๐ <small>(งบ อบต.,งบจังหวัด,หน่วยงานอื่น)</small>	๒,๘๘๐,๐๐๐ <small>(งบ อบต.,งบจังหวัด,หน่วยงานอื่น)</small>	๒,๘๘๐,๐๐๐ <small>(งบ อบต.,งบจังหวัด,หน่วยงานอื่น)</small>	ผู้ได้รับประโยชน์	ทุกครัวเรือนมีความสะดวก และรวดเร็วในการคมนาคม	กองช่าง
๓	ก่อสร้างถนนลาดยางหรือคอนกรีตเสริมเหล็กสายบ้านฟุ้งมั่ง หมู่ที่ ๑	เพื่อให้ประชาชนใช้สัญจรไปมาได้รับความสะดวกในการคมนาคม	ถนนกว้าง ๕ เมตร ระยะทาง ๑,๒๐๐ เมตร	๒๕๐,๐๐๐ <small>(งบ อบต.,งบจังหวัด,หน่วยงานอื่น)</small>	๒๕๐,๐๐๐ <small>(งบ อบต.,งบจังหวัด,หน่วยงานอื่น)</small>	๒๕๐,๐๐๐ <small>(งบ อบต.,งบจังหวัด,หน่วยงานอื่น)</small>	๒๕๐,๐๐๐ <small>(งบ อบต.,งบจังหวัด,หน่วยงานอื่น)</small>	๒๕๐,๐๐๐ <small>(งบ อบต.,งบจังหวัด,หน่วยงานอื่น)</small>	ผู้ได้รับประโยชน์	ประชาชนได้รับความสะดวกในการเดินทาง	กองช่าง
๔	ก่อสร้างถนนคอนกรีตเสริมเหล็กสายสะพานโก - ควนจิว หมู่ที่ ๑,๓	เพื่อให้ประชาชนใช้สัญจรไปมาได้รับความสะดวกในการคมนาคม	ถนนลาดยางหรือถนน คสล. ๑ สาย ระยะทาง ๖๒๐ เมตร	๑,๔๘๐,๐๐๐ <small>(งบ อบต.,งบจังหวัด,หน่วยงานอื่น)</small>	๑,๔๘๐,๐๐๐ <small>(งบ อบต.,งบจังหวัด,หน่วยงานอื่น)</small>	๑,๔๘๐,๐๐๐ <small>(งบ อบต.,งบจังหวัด,หน่วยงานอื่น)</small>	๑,๔๘๐,๐๐๐ <small>(งบ อบต.,งบจังหวัด,หน่วยงานอื่น)</small>	๑,๔๘๐,๐๐๐ <small>(งบ อบต.,งบจังหวัด,หน่วยงานอื่น)</small>	ผู้ได้รับประโยชน์	ทุกครัวเรือนมีความสะดวก และรวดเร็วในการคมนาคม	กองช่าง

ก.ยุทธศาสตร์จังหวัดที่ ๑ การสร้างฐานเศรษฐกิจของจังหวัดด้านเกษตรกรรมและอุตสาหกรรมที่มั่นคงและมั่นคง

ข.ยุทธศาสตร์การพัฒนาของ อปท.ในเขตจังหวัดที่ ๑ ยุทธศาสตร์การพัฒนาด้านโครงสร้างพื้นฐานควบคู่การท่องเที่ยวเชิงอนุรักษ์

๑. ยุทธศาสตร์การพัฒนาด้านโครงสร้างพื้นฐาน

๑.๑ แผนงานอุตสาหกรรมและการโยธา

ที่	โครงการ/กิจกรรม	วัตถุประสงค์	เป้าหมาย (ผลผลิตของโครงการ)	งบประมาณและที่มา					ตัวชี้วัด (KPI)	ผลที่คาดว่าจะ ได้รับ	หน่วยงานที่ รับผิดชอบ
				๒๕๖๑ (บาท)	๒๕๖๒ (บาท)	๒๕๖๓ (บาท)	๒๕๖๔ (บาท)	๒๕๖๕ (บาท)			
๕	ก่อสร้างถนนลาดยางหรือคอนกรีตเสริมเหล็กสายบ้านครูภูมิ - หุ่นม่วง หมู่ที่ ๑	เพื่อให้ประชาชนใช้สัญจรไปมาได้ รับความสะดวกในการคมนาคม	ถนนลาดยางหรือถนน คสล. ๑ สาย ระยะทาง ๓,๐๐๐ เมตร	๙,๐๐๐,๐๐๐ <small>(งบ อบต.,งบจังหวัด,หน่วยงานอื่น)</small>	๙,๐๐๐,๐๐๐ <small>(งบ อบต.,งบจังหวัด,หน่วยงานอื่น)</small>	๙,๐๐๐,๐๐๐ <small>(งบ อบต.,งบจังหวัด,หน่วยงานอื่น)</small>	๙,๐๐๐,๐๐๐ <small>(งบ อบต.,งบจังหวัด,หน่วยงานอื่น)</small>	๙,๐๐๐,๐๐๐ <small>(งบ อบต.,งบจังหวัด,หน่วยงานอื่น)</small>	ผู้ได้รับประโยชน์	ทุกครัวเรือนมีความสะดวก และ รวดเร็วในการคมนาคม	กองช่าง
๖	ก่อสร้างถนนลาดยางหรือคอนกรีตเสริมเหล็กสายบ้านนายจรัส เชื่อมต่อ ตำบลเขาไพร	เพื่อให้ประชาชนใช้สัญจรไปมาได้ รับความสะดวกในการคมนาคม	ถนนลาดยางหรือถนน คสล. ๑ สาย ระยะทาง ๒,๐๐๐ เมตร	๖,๐๐๐,๐๐๐ <small>(งบ อบต.,งบจังหวัด,หน่วยงานอื่น)</small>	๖,๐๐๐,๐๐๐ <small>(งบ อบต.,งบจังหวัด,หน่วยงานอื่น)</small>	๖,๐๐๐,๐๐๐ <small>(งบ อบต.,งบจังหวัด,หน่วยงานอื่น)</small>	๖,๐๐๐,๐๐๐ <small>(งบ อบต.,งบจังหวัด,หน่วยงานอื่น)</small>	๖,๐๐๐,๐๐๐ <small>(งบ อบต.,งบจังหวัด,หน่วยงานอื่น)</small>	ผู้ได้รับประโยชน์	ทุกครัวเรือนมีความสะดวก และ รวดเร็วในการคมนาคม	กองช่าง
๗	ก่อสร้างถนนคอนกรีตสายบ้านนายสมศักดิ์ถึงบ้านนายดำ หมู่ที่ ๒	เพื่อให้ประชาชนใช้สัญจรไปมาได้ รับความสะดวกในการคมนาคม	ถนนกว้าง ๕ เมตร ระยะทาง ๖๗๐ เมตร	๑,๖๐๐,๐๐๐ <small>(งบ อบต.,งบจังหวัด,หน่วยงานอื่น)</small>	๑,๖๐๐,๐๐๐ <small>(งบ อบต.,งบจังหวัด,หน่วยงานอื่น)</small>	๑,๖๐๐,๐๐๐ <small>(งบ อบต.,งบจังหวัด,หน่วยงานอื่น)</small>	๑,๖๐๐,๐๐๐ <small>(งบ อบต.,งบจังหวัด,หน่วยงานอื่น)</small>	๑,๖๐๐,๐๐๐ <small>(งบ อบต.,งบจังหวัด,หน่วยงานอื่น)</small>	ผู้ได้รับประโยชน์	ทุกครัวเรือนมีความสะดวก และ รวดเร็วในการคมนาคม	กองช่าง
๘	ก่อสร้างถนนลาดยางหรือคอนกรีตเสริมเหล็กสายบ้านนายจรูญเชื่อมตำบลเขาไพร หมู่ที่ ๒	เพื่อให้ประชาชนใช้สัญจรไปมาได้ รับความสะดวกในการคมนาคม	ถนนลาดยางหรือคอนกรีต ๑ แห่ง ระยะทาง ๑,๐๐๐ เมตร	๒,๔๐๐,๐๐๐ <small>(งบ อบต.,งบจังหวัด,หน่วยงานอื่น)</small>	๒,๔๐๐,๐๐๐ <small>(งบ อบต.,งบจังหวัด,หน่วยงานอื่น)</small>	๒,๔๐๐,๐๐๐ <small>(งบ อบต.,งบจังหวัด,หน่วยงานอื่น)</small>	๒,๔๐๐,๐๐๐ <small>(งบ อบต.,งบจังหวัด,หน่วยงานอื่น)</small>	๒,๔๐๐,๐๐๐ <small>(งบ อบต.,งบจังหวัด,หน่วยงานอื่น)</small>	ผู้ได้รับประโยชน์	ประชาชนได้รับความสะดวกใน การเดินทาง	กองช่าง
๙	ก่อสร้างถนนคอนกรีตเสริมเหล็กสายปลุกป่าเฉลิมพระเกียรติ หมู่ที่ ๒	เพื่อให้ประชาชนใช้สัญจรไปมาได้ รับความสะดวกในการคมนาคม	ถนนกว้าง ๕ เมตร ระยะทาง ๓๐๐ เมตร	๗๕๐,๐๐๐ <small>(งบ อบต.,งบจังหวัด,หน่วยงานอื่น)</small>	๗๕๐,๐๐๐ <small>(งบ อบต.,งบจังหวัด,หน่วยงานอื่น)</small>	๗๕๐,๐๐๐ <small>(งบ อบต.,งบจังหวัด,หน่วยงานอื่น)</small>	๗๕๐,๐๐๐ <small>(งบ อบต.,งบจังหวัด,หน่วยงานอื่น)</small>	๗๕๐,๐๐๐ <small>(งบ อบต.,งบจังหวัด,หน่วยงานอื่น)</small>	ผู้ได้รับประโยชน์	ประชาชนได้รับความสะดวกใน การเดินทาง	กองช่าง

ก.ยุทธศาสตร์จังหวัดที่ ๑ การสร้างฐานเศรษฐกิจของจังหวัดด้านเกษตรกรรมและอุตสาหกรรมที่มั่นคงและมั่นคง

ข.ยุทธศาสตร์การพัฒนาของ อปท.ในเขตจังหวัดที่ ๑ ยุทธศาสตร์การพัฒนาด้านโครงสร้างพื้นฐานควบคู่การท่องเที่ยวเชิงอนุรักษ์

๑. ยุทธศาสตร์การพัฒนาด้านโครงสร้างพื้นฐาน

๑.๑ แผนงานอุตสาหกรรมและการโยธา

ที่	โครงการ/กิจกรรม	วัตถุประสงค์	เป้าหมาย (ผลผลิตของโครงการ)	งบประมาณและที่มา					ตัวชี้วัด (KPI)	ผลที่คาดว่าจะ ได้รับ	หน่วยงานที่ รับผิดชอบ
				๒๕๖๑ (บาท)	๒๕๖๒ (บาท)	๒๕๖๓ (บาท)	๒๕๖๔ (บาท)	๒๕๖๕ (บาท)			
๑๐	ก่อสร้างถนนคอนกรีตสายโบลด์คริสต์ หมู่ที่ ๒	เพื่อให้ประชาชนใช้สัญจรไปมา ได้ รับความสะดวกในการคมนาคม	ถนนคอนกรีต ๑ สาย ระยะทาง ๒๕๐ เมตร	๙๐๐,๐๐๐ <small>(งบ อบต.,งบจังหวัด,หน่วยงานอื่น)</small>	๙๐๐,๐๐๐ <small>(งบ อบต.,งบจังหวัด,หน่วยงานอื่น)</small>	๙๐๐,๐๐๐ <small>(งบ อบต.,งบจังหวัด,หน่วยงานอื่น)</small>	๙๐๐,๐๐๐ <small>(งบ อบต.,งบจังหวัด,หน่วยงานอื่น)</small>	๙๐๐,๐๐๐ <small>(งบ อบต.,งบจังหวัด,หน่วยงานอื่น)</small>	ผู้ได้รับประโยชน์	ประชาชนได้รับความสะดวกใน การเดินทาง	กองช่าง
๑๑	ก่อสร้างถนนคอนกรีตสายควนจิวถึงวัดล่องน้ำ หมู่ที่ ๓	เพื่อให้ประชาชนใช้สัญจรไปมา ได้ รับความสะดวกในการคมนาคม	ถนนคอนกรีต กว้าง ๔ เมตร ระยะทาง ๕๐๐ เมตร	๑,๒๐๐,๐๐๐ <small>(งบ อบต.,งบจังหวัด,หน่วยงานอื่น)</small>	๑,๒๐๐,๐๐๐ <small>(งบ อบต.,งบจังหวัด,หน่วยงานอื่น)</small>	๑,๒๐๐,๐๐๐ <small>(งบ อบต.,งบจังหวัด,หน่วยงานอื่น)</small>	๑,๒๐๐,๐๐๐ <small>(งบ อบต.,งบจังหวัด,หน่วยงานอื่น)</small>	๑,๒๐๐,๐๐๐ <small>(งบ อบต.,งบจังหวัด,หน่วยงานอื่น)</small>	ผู้ได้รับประโยชน์	ทุกครัวเรือนมีความสะดวก และ รวดเร็วในการคมนาคม	กองช่าง
๑๒	ก่อสร้างถนนคอนกรีตเสริมเหล็ก สาย อพป. หมู่ที่ ๓	เพื่อให้ประชาชนได้รับ ความสะดวก และรวดเร็ว	ถนนกว้าง ๕ เมตร ระยะทาง ๑,๐๐๐ เมตร	๕๒๕,๐๐๐ <small>(งบ อบต.,งบจังหวัด,หน่วยงานอื่น)</small>	๕๒๕,๐๐๐ <small>(งบ อบต.,งบจังหวัด,หน่วยงานอื่น)</small>	๕๒๕,๐๐๐ <small>(งบ อบต.,งบจังหวัด,หน่วยงานอื่น)</small>	๕๒๕,๐๐๐ <small>(งบ อบต.,งบจังหวัด,หน่วยงานอื่น)</small>	๕๒๕,๐๐๐ <small>(งบ อบต.,งบจังหวัด,หน่วยงานอื่น)</small>	ผู้ได้รับประโยชน์	ทุกครัวเรือนมีความสะดวก และ รวดเร็วในการคมนาคม	กองช่าง
๑๓	ก่อสร้างถนนลาดยางหรือคอนกรีตสาย ล่องน้ำถึงเขตตำบลเขาไพร หมู่ที่ ๓	เพื่อให้ถนนอยู่ในสภาพที่ดี ประชาชนมีความสะดวก	ถนนกว้าง ๕ เมตร ระยะทาง ๑,๙๐๐ เมตร	๔,๕๐๐,๐๐๐ <small>(งบอบต.,งบจังหวัด,หน่วยงานอื่น)</small>	๔,๕๐๐,๐๐๐ <small>(งบอบต.,งบจังหวัด,หน่วยงานอื่น)</small>	๔,๕๐๐,๐๐๐ <small>(งบอบต.,งบจังหวัด,หน่วยงานอื่น)</small>	๔,๕๐๐,๐๐๐ <small>(งบอบต.,งบจังหวัด,หน่วยงานอื่น)</small>	๔,๕๐๐,๐๐๐ <small>(งบอบต.,งบจังหวัด,หน่วยงานอื่น)</small>	ผู้ได้รับประโยชน์	ทุกครัวเรือนมีความสะดวก และ รวดเร็วในการคมนาคม	กองช่าง
๑๔	ก่อสร้างถนนลาดยางหรือคอนกรีตเสริมเหล็ก สายควนไถกวาง หมู่ที่ ๔	เพื่อให้ประชาชนใช้สัญจรไปมา ได้ รับความสะดวก	ถนนจำนวน ๑ แห่ง ระยะทาง ๑,๐๐๐ เมตร	๒,๗๐๐,๐๐๐ <small>(งบ อบต.,งบจังหวัด,หน่วยงานอื่น)</small>	๒,๗๐๐,๐๐๐ <small>(งบอบต.,หน่วยงานที่เกี่ยวข้อง)</small>	๒,๗๐๐,๐๐๐ <small>(งบอบต.,หน่วยงานที่เกี่ยวข้อง)</small>	๒,๗๐๐,๐๐๐ <small>(งบอบต.,หน่วยงานที่เกี่ยวข้อง)</small>	๒,๗๐๐,๐๐๐ <small>(งบอบต.,หน่วยงานที่เกี่ยวข้อง)</small>	ผู้ได้รับประโยชน์	ประชาชนได้รับความสะดวกใน การเดินทาง	กองช่าง

ก.ยุทธศาสตร์จังหวัดที่ ๑ การสร้างฐานเศรษฐกิจของจังหวัดด้านเกษตรกรรมและอุตสาหกรรมที่มั่นคงและมั่งคั่ง

ข.ยุทธศาสตร์การพัฒนาของ อปท.ในเขตจังหวัดที่ ๑ ยุทธศาสตร์การพัฒนาด้านโครงสร้างพื้นฐานควบคู่การท่องเที่ยวเชิงอนุรักษ์

๑. ยุทธศาสตร์การพัฒนาด้านโครงสร้างพื้นฐาน

๑.๑ แผนงานอุตสาหกรรมและการโยธา

ที่	โครงการ/กิจกรรม	วัตถุประสงค์	เป้าหมาย (ผลผลิตของโครงการ)	งบประมาณและที่มา					ตัวชี้วัด (KPI)	ผลที่คาดว่าจะ ได้รับ	หน่วยงานที่ รับผิดชอบ
				๒๕๖๑ (บาท)	๒๕๖๒ (บาท)	๒๕๖๓ (บาท)	๒๕๖๔ (บาท)	๒๕๖๕ (บาท)			
๑๕	ก่อสร้างถนนคอนกรีตเสริมเหล็กสายถ้ำทะลุ หมู่ที่ ๔	เพื่อให้ประชาชนใช้สัญจรไปมาได้ รับความสะดวก	ถนนจำนวน ๑ แห่ง ระยะทาง ๑๗๐ เมตร	๔๐๐,๐๐๐ <small>(งบ อบต.,จังหวัด,หน่วยงานอื่น)</small>	๔๐๐,๐๐๐ <small>(งบ อบต.,จังหวัด,หน่วยงานอื่น)</small>	๔๐๐,๐๐๐ <small>(งบ อบต.,จังหวัด,หน่วยงานอื่น)</small>	๔๐๐,๐๐๐ <small>(งบ อบต.,จังหวัด,หน่วยงานอื่น)</small>	๔๐๐,๐๐๐ <small>(งบ อบต.,จังหวัด,หน่วยงานอื่น)</small>	ผู้ได้รับประโยชน์	ประชาชนได้รับความสะดวกใน การเดินทาง	กองช่าง
๑๖	ก่อสร้างถนนคอนกรีตเสริมเหล็ก สายทางเข้าอาคารอเนกประสงค์ หมู่ที่ ๕	เพื่อให้ถนนอยู่ในสภาพที่ดี ประชาชนมีความสะดวก	ถนนกว้าง ๔ เมตร ระยะทาง ๓๐๐ เมตร	๓๐๐,๐๐๐ <small>(งบอบต.หน่วยงานที่เกี่ยวข้อง)</small>	๓๐๐,๐๐๐ <small>(งบอบต.หน่วยงานที่เกี่ยวข้อง)</small>	๓๐๐,๐๐๐ <small>(งบอบต.หน่วยงานที่เกี่ยวข้อง)</small>	๓๐๐,๐๐๐ <small>(งบอบต.หน่วยงานที่เกี่ยวข้อง)</small>	๓๐๐,๐๐๐ <small>(งบอบต.หน่วยงานที่เกี่ยวข้อง)</small>	ผู้ได้รับประโยชน์	ทุกครัวเรือนมีความสะดวก และ รวดเร็วในการคมนาคม	กองช่าง
๑๗	ก่อสร้างถนนคอนกรีตสายห้วยเหมืองชุมหมู่ที่ ๖ ถึงเขตตำบลในเตา	เพื่อให้ประชาชนใช้สัญจรไปมาได้ มีความสะดวกและรวดเร็ว	ถนนกว้าง ๖ เมตร ระยะทาง ๒,๐๐๐ เมตร	๓,๙๙๒,๐๐๐ <small>(งบ อบต.,จังหวัด,หน่วยงานอื่น)</small>	๔,๐๐๐,๐๐๐ <small>(งบอบต.หน่วยงานที่เกี่ยวข้อง)</small>	๔,๐๐๐,๐๐๐ <small>(งบอบต.หน่วยงานที่เกี่ยวข้อง)</small>	๔,๐๐๐,๐๐๐ <small>(งบอบต.หน่วยงานที่เกี่ยวข้อง)</small>	๔,๐๐๐,๐๐๐ <small>(งบอบต.หน่วยงานที่เกี่ยวข้อง)</small>	ผู้ได้รับประโยชน์	ทุกครัวเรือนมีความสะดวกและ รวดเร็วในการคมนาคม	กองช่าง
๑๘	ก่อสร้างถนนคอนกรีตสายบ้านนายเคียมถึงบ้าน นายนา หวังดี หมู่ที่ ๖	เพื่อให้ประชาชนใช้สัญจรไปมาได้ รับความสะดวกในการคมนาคม	ถนนกว้าง ๕ เมตร ระยะทาง ๑,๐๐๐ เมตร	๑,๓๓๐,๐๐๐ <small>(งบ อบต.,จังหวัด,หน่วยงานอื่น)</small>	๑,๓๓๐,๐๐๐ <small>(งบ อบต.,จังหวัด,หน่วยงานอื่น)</small>	๑,๓๓๐,๐๐๐ <small>(งบ อบต.,จังหวัด,หน่วยงานอื่น)</small>	๑,๓๓๐,๐๐๐ <small>(งบ อบต.,จังหวัด,หน่วยงานอื่น)</small>	๑,๓๓๐,๐๐๐ <small>(งบ อบต.,จังหวัด,หน่วยงานอื่น)</small>	ผู้ได้รับประโยชน์	ประชาชนได้รับความสะดวกใน การเดินทาง	กองช่าง
๑๙	ก่อสร้างถนนคอนกรีตสายบ้านมะขามในถึงวัดถ้ำ พระพุทธ หมู่ที่ ๖	เพื่อให้ประชาชนได้รับ ความสะดวก และรวดเร็ว	ถนนคอนกรีต จำนวน ๑ สาย ระยะทาง ๓,๐๐๐ เมตร	๔,๕๐๐,๐๐๐ <small>(งบ อบต.,จังหวัด,หน่วยงานอื่น)</small>	๔,๕๐๐,๐๐๐ <small>(งบ อบต.,จังหวัด,หน่วยงานอื่น)</small>	๔,๕๐๐,๐๐๐ <small>(งบ อบต.,จังหวัด,หน่วยงานอื่น)</small>	๔,๕๐๐,๐๐๐ <small>(งบ อบต.,จังหวัด,หน่วยงานอื่น)</small>	๔,๕๐๐,๐๐๐ <small>(งบ อบต.,จังหวัด,หน่วยงานอื่น)</small>	ผู้ได้รับประโยชน์	ทุกครัวเรือนมีความสะดวก และ รวดเร็วในการคมนาคม	กองช่าง

ก.ยุทธศาสตร์จังหวัดที่ ๑ การสร้างฐานเศรษฐกิจของจังหวัดด้านเกษตรกรรมและอุตสาหกรรมที่มั่นคงและมั่นคง

ข.ยุทธศาสตร์การพัฒนาของ อปท.ในเขตจังหวัดที่ ๑ ยุทธศาสตร์การพัฒนาด้านโครงสร้างพื้นฐานควบคู่การท่องเที่ยวเชิงอนุรักษ์

๑. ยุทธศาสตร์การพัฒนาด้านโครงสร้างพื้นฐาน

๑.๑ แผนงานอุตสาหกรรมและการโยธา

ที่	โครงการ/กิจกรรม	วัตถุประสงค์	เป้าหมาย (ผลผลิตของโครงการ)	งบประมาณและที่มา					ตัวชี้วัด (KPI)	ผลที่คาดว่าจะ ได้รับ	หน่วยงานที่ รับผิดชอบ
				๒๕๖๑ (บาท)	๒๕๖๒ (บาท)	๒๕๖๓ (บาท)	๒๕๖๔ (บาท)	๒๕๖๕ (บาท)			
๒๐	ก่อสร้างถนนคอนกรีตสายโหลกขมพู่ หมู่ที่ ๖	เพื่อให้ประชาชนหมู่ที่ ๖ ได้รับความสะดวก และรวดเร็ว	ถนนคอนกรีต ๑ แห่ง ระยะทาง ๓๐๐ เมตร	๗๒๐,๐๐๐ <small>(งบ อบต.,งบจังหวัด,หน่วยงานอื่น)</small>	๗๒๐,๐๐๐ <small>(งบ อบต.,งบจังหวัด,หน่วยงานอื่น)</small>	๗๒๐,๐๐๐ <small>(งบ อบต.,งบจังหวัด,หน่วยงานอื่น)</small>	๗๒๐,๐๐๐ <small>(งบ อบต.,งบจังหวัด,หน่วยงานอื่น)</small>	๗๒๐,๐๐๐ <small>(งบ อบต.,งบจังหวัด,หน่วยงานอื่น)</small>	ผู้ได้รับประโยชน์	ทุกครัวเรือนมีความสะดวก และรวดเร็วในการคมนาคม	กองช่าง
๒๑	ก่อสร้างลานคอนกรีตเสริมเหล็ก สายหน้าศาลาเอนกประสงค์ หมู่ที่ ๖	เพื่อให้ประชาชนได้รับความสะดวกและรวดเร็ว	ลานคอนกรีต จำนวน ๑ แห่ง	๘๐๐,๐๐๐ <small>(งบ อบต.,งบจังหวัด,หน่วยงานอื่น)</small>	๘๐๐,๐๐๐ <small>(งบ อบต.,งบจังหวัด,หน่วยงานอื่น)</small>	๘๐๐,๐๐๐ <small>(งบ อบต.,งบจังหวัด,หน่วยงานอื่น)</small>	๘๐๐,๐๐๐ <small>(งบ อบต.,งบจังหวัด,หน่วยงานอื่น)</small>	๘๐๐,๐๐๐ <small>(งบ อบต.,งบจังหวัด,หน่วยงานอื่น)</small>	ผู้ได้รับประโยชน์	ทุกครัวเรือนมีความสะดวก และรวดเร็วในการคมนาคม	กองช่าง
๒๒	ก่อสร้างถนนคอนกรีตสายปอเล็กถึงมาบ้ายพร้อม ก่อสร้างบริเวณโค้งห้วยแรด หมู่ที่ ๗	เพื่อให้ประชาชนได้รับความสะดวกและรวดเร็วในการคมนาคม	ถนนคอนกรีต ๑ แห่ง ระยะทาง ๕๐๐ เมตร	๑,๒๐๐,๐๐๐ <small>(งบ อบต.,งบจังหวัด,หน่วยงานอื่น)</small>	๑,๒๐๐,๐๐๐ <small>(งบ อบต.,งบจังหวัด,หน่วยงานอื่น)</small>	๑,๒๐๐,๐๐๐ <small>(งบ อบต.,งบจังหวัด,หน่วยงานอื่น)</small>	๑,๒๐๐,๐๐๐ <small>(งบ อบต.,งบจังหวัด,หน่วยงานอื่น)</small>	๑,๒๐๐,๐๐๐ <small>(งบ อบต.,งบจังหวัด,หน่วยงานอื่น)</small>	ผู้ได้รับประโยชน์	ทุกครัวเรือนมีความสะดวกและรวดเร็วในการคมนาคม	กองช่าง
๒๓	ก่อสร้างถนนคอนกรีตสายบ้านนายขวัญ หมู่ที่ ๗	เพื่อให้ประชาชนได้สัญจรไปมา มีความสะดวกและรวดเร็ว	ถนนลาดยาง/คสล. จำนวน ๑ สาย ถนนกว้าง ๕ เมตร ระยะทาง ๔๐๐ ม.	๒,๗๐๐,๐๐๐ <small>(งบ อบต.,งบจังหวัด,หน่วยงานอื่น)</small>	๒,๗๐๐,๐๐๐ <small>(งบ อบต.,งบจังหวัด,หน่วยงานอื่น)</small>	๒,๗๐๐,๐๐๐ <small>(งบ อบต.,งบจังหวัด,หน่วยงานอื่น)</small>	๒,๗๐๐,๐๐๐ <small>(งบ อบต.,งบจังหวัด,หน่วยงานอื่น)</small>	๒,๗๐๐,๐๐๐ <small>(งบ อบต.,งบจังหวัด,หน่วยงานอื่น)</small>	ผู้ได้รับประโยชน์	ทุกครัวเรือนมีความสะดวกและรวดเร็วในการคมนาคม	กองช่าง
๒๔	ก่อสร้างถนนลาดยางหรือคอนกรีตเสริมเหล็ก สายหนองบัว - ควนซาง หมู่ที่ ๘, ๙	เพื่อให้ถนนอยู่ในสภาพที่ดี ประชาชนมีความสะดวก	ถนนกว้าง ๖ เมตร ระยะทาง ๒,๗๐๐ เมตร	๑๓,๗๗๐,๐๐๐ <small>(งบ อบต.,งบจังหวัด,หน่วยงานอื่น)</small>	๑๓,๗๗๐,๐๐๐ <small>(งบ อบต.,งบจังหวัด,หน่วยงานอื่น)</small>	๑๓,๗๗๐,๐๐๐ <small>(งบ อบต.,งบจังหวัด,หน่วยงานอื่น)</small>	๑๓,๗๗๐,๐๐๐ <small>(งบ อบต.,งบจังหวัด,หน่วยงานอื่น)</small>	๑๓,๗๗๐,๐๐๐ <small>(งบ อบต.,งบจังหวัด,หน่วยงานอื่น)</small>	ผู้ได้รับประโยชน์	ทุกครัวเรือนมีความสะดวก และรวดเร็วในการคมนาคม	กองช่าง
๒๕	ก่อสร้างถนนลาดยางหรือคอนกรีตเสริมเหล็ก รอบอ่างเก็บน้ำทุ่งสังเมียน หมู่ที่ ๘	เพื่อให้ถนนอยู่ในสภาพที่ดี ประชาชนมีความสะดวก	ถนนกว้าง ๔ เมตร ระยะทาง ๓๐๐ เมตร	๗๒๐,๐๐๐ <small>(งบ อบต.,งบจังหวัด,หน่วยงานอื่น)</small>	๗๒๐,๐๐๐ <small>(งบ อบต.,งบจังหวัด,หน่วยงานอื่น)</small>	๗๒๐,๐๐๐ <small>(งบ อบต.,งบจังหวัด,หน่วยงานอื่น)</small>	๗๒๐,๐๐๐ <small>(งบ อบต.,งบจังหวัด,หน่วยงานอื่น)</small>	๗๒๐,๐๐๐ <small>(งบ อบต.,งบจังหวัด,หน่วยงานอื่น)</small>	ผู้ได้รับประโยชน์	ทุกครัวเรือนมีความสะดวก และรวดเร็วในการคมนาคม	กองช่าง

ก.ยุทธศาสตร์จังหวัดที่ ๑ การสร้างฐานเศรษฐกิจของจังหวัดด้านเกษตรกรรมและอุตสาหกรรมที่มั่นคงและมั่นคง

ข.ยุทธศาสตร์การพัฒนาของ อปท.ในเขตจังหวัดที่ ๑ ยุทธศาสตร์การพัฒนาด้านโครงสร้างพื้นฐานควบคู่การท่องเที่ยวเชิงอนุรักษ์

๑. ยุทธศาสตร์การพัฒนาด้านโครงสร้างพื้นฐาน

๑.๑ แผนงานอุตสาหกรรมและการโยธา

ที่	โครงการ/กิจกรรม	วัตถุประสงค์	เป้าหมาย (ผลผลิตของโครงการ)	งบประมาณและที่มา					ตัวชี้วัด (KPI)	ผลที่คาดว่าจะ ได้รับ	หน่วยงานที่ รับผิดชอบ
				๒๕๖๑ (บาท)	๒๕๖๒ (บาท)	๒๕๖๓ (บาท)	๒๕๖๔ (บาท)	๒๕๖๕ (บาท)			
๒๖	ก่อสร้างถนนคอนกรีตสายบ้านนายฉลอง หมู่ที่ ๘	เพื่อให้ถนนอยู่ในสภาพที่ดี ประชาชนมีความสะดวก	ถนนกว้าง ๔ เมตร ระยะทาง ๘๐๐ ม.	๑,๙๐๐,๐๐๐ <small>(งบ อบต.,งบจังหวัด,หน่วยงานอื่น)</small>	๑,๙๐๐,๐๐๐ <small>(งบ อบต.,งบจังหวัด,หน่วยงานอื่น)</small>	๑,๙๐๐,๐๐๐ <small>(งบ อบต.,งบจังหวัด,หน่วยงานอื่น)</small>	๑,๙๐๐,๐๐๐ <small>(งบ อบต.,งบจังหวัด,หน่วยงานอื่น)</small>	๑,๙๐๐,๐๐๐ <small>(งบ อบต.,งบจังหวัด,หน่วยงานอื่น)</small>	ผู้ได้รับประโยชน์	ทุกครัวเรือนมีความสะดวก และ รวดเร็วในการคมนาคม	กองช่าง
๒๗	ก่อสร้างถนนคอนกรีตสายฉลองกรุง ๒๐๐ ปี หมู่ที่ ๙	เพื่อให้ประชาชนได้รับความสะดวก และรวดเร็ว	ถนนลาดยางหรือคอนกรีต กว้าง ๖ ม. ระยะทาง ๑,๐๔๕ เมตร	๓,๑๐๐,๐๐๐ <small>(งบ อบต.,งบจังหวัด,หน่วยงานอื่น)</small>	๓,๑๐๐,๐๐๐ <small>(งบ อบต.,งบจังหวัด,หน่วยงานอื่น)</small>	๓,๑๐๐,๐๐๐ <small>(งบ อบต.,งบจังหวัด,หน่วยงานอื่น)</small>	๓,๑๐๐,๐๐๐ <small>(งบ อบต.,งบจังหวัด,หน่วยงานอื่น)</small>	๓,๑๐๐,๐๐๐ <small>(งบ อบต.,งบจังหวัด,หน่วยงานอื่น)</small>	ผู้ได้รับประโยชน์	ทุกครัวเรือนมีความสะดวก และ รวดเร็วในการคมนาคม	กองช่าง
๒๘	ก่อสร้างถนนคอนกรีตสายบ้านนายเฉลิมชนม์ถึงฝายทดน้ำห้วยแรด หมู่ที่ ๙	เพื่อให้ประชาชนมีความสะดวกในการเดินทาง	ถนนลาดยางหรือคอนกรีต	๕๕๐,๐๐๐ <small>(งบ อบต.,งบจังหวัด,หน่วยงานอื่น)</small>	๕๕๐,๐๐๐ <small>(งบ อบต.,งบจังหวัด,หน่วยงานอื่น)</small>	๕๕๐,๐๐๐ <small>(งบ อบต.,งบจังหวัด,หน่วยงานอื่น)</small>	๕๕๐,๐๐๐ <small>(งบ อบต.,งบจังหวัด,หน่วยงานอื่น)</small>	๕๕๐,๐๐๐ <small>(งบ อบต.,งบจังหวัด,หน่วยงานอื่น)</small>	ผู้ได้รับประโยชน์	ประชาชนมีความสะดวกในการ เดินทางและมีความรวดเร็วใน	กองช่าง
๒๙	ก่อสร้างถนนคอนกรีตสายบ้านนายพ่วง หมู่ที่ ๙	เพื่อให้ประชาชนใช้สัญจรไปมา มีความสะดวกและรวดเร็ว	ถนนกว้าง ๔ เมตร ระยะทาง ๖๐๐ ม.	๑,๔๐๐,๐๐๐ <small>(งบ อบต.,งบจังหวัด,หน่วยงานอื่น)</small>	๑,๔๐๐,๐๐๐ <small>(งบ อบต.,งบจังหวัด,หน่วยงานอื่น)</small>	๑,๔๐๐,๐๐๐ <small>(งบ อบต.,งบจังหวัด,หน่วยงานอื่น)</small>	๑,๔๐๐,๐๐๐ <small>(งบ อบต.,งบจังหวัด,หน่วยงานอื่น)</small>	๑,๔๐๐,๐๐๐ <small>(งบ อบต.,งบจังหวัด,หน่วยงานอื่น)</small>	ผู้ได้รับประโยชน์	ทุกครัวเรือนมีความสะดวกและ รวดเร็วในการคมนาคม	กองช่าง
๓๐	ปรับปรุงถนนสายเก็บน้ำบ้านหนองเล หมู่ที่ ๑	เพื่อให้ประชาชนที่สัญจรไปมาได้ ได้รับความสะดวกและรวดเร็ว	ถนนกว้าง ๔ เมตร ระยะทาง ๙๐๐ เมตร	๕๐๐,๐๐๐ <small>(งบ อบต.,งบจังหวัด,หน่วยงานอื่น)</small>	๕๐๐,๐๐๐ <small>(งบ อบต.,งบจังหวัด,หน่วยงานอื่น)</small>	๕๐๐,๐๐๐ <small>(งบ อบต.,งบจังหวัด,หน่วยงานอื่น)</small>	๕๐๐,๐๐๐ <small>(งบ อบต.,งบจังหวัด,หน่วยงานอื่น)</small>	๕๐๐,๐๐๐ <small>(งบ อบต.,งบจังหวัด,หน่วยงานอื่น)</small>	ผู้ได้รับประโยชน์	ทุกครัวเรือนมีความสะดวก และ รวดเร็วในการคมนาคม	กองช่าง
๓๑	ปรับปรุงถนนสายเลียบบคลองชลประทาน หมู่ที่ ๒	เพื่อให้ประชาชน ได้รับความสะดวก และรวดเร็ว	ถนนหินคลุก/ลูกรัง จำนวน ๑ สาย ระยะทาง ๑,๐๐๐ เมตร	๕๐๐,๐๐๐ <small>(งบ อบต.,งบจังหวัด,หน่วยงานอื่น)</small>	๕๐๐,๐๐๐ <small>(งบ อบต.,งบจังหวัด,หน่วยงานอื่น)</small>	๕๐๐,๐๐๐ <small>(งบ อบต.,งบจังหวัด,หน่วยงานอื่น)</small>	๕๐๐,๐๐๐ <small>(งบ อบต.,งบจังหวัด,หน่วยงานอื่น)</small>	๕๐๐,๐๐๐ <small>(งบ อบต.,งบจังหวัด,หน่วยงานอื่น)</small>	ผู้ได้รับประโยชน์	ทุกครัวเรือนมีความสะดวก และ รวดเร็วในการคมนาคม	กองช่าง

๑. ยุทธศาสตร์การพัฒนาด้านโครงสร้างพื้นฐาน

๑.๑ แผนงานอุตสาหกรรมและการโยธา

ที่	โครงการ/กิจกรรม	วัตถุประสงค์	เป้าหมาย (ผลผลิตของโครงการ)	งบประมาณและที่มา					ตัวชี้วัด (KPI)	ผลที่คาดว่าจะ ได้รับ	หน่วยงานที่ รับผิดชอบ
				๒๕๖๑ (บาท)	๒๕๖๒ (บาท)	๒๕๖๓ (บาท)	๒๕๖๔ (บาท)	๒๕๖๕ (บาท)			
๓๒	ปรับปรุงถนนสายสระเก็บน้ำถ้ำคลุ้ม หมู่ที่ ๓	เพื่อให้ถนนมีสภาพการใช้งานที่ดีพร้อมใช้งาน	ถนนกว้าง ๕ เมตร ระยะทาง ๕๐๐ เมตร	๓๕๐,๐๐๐ <small>(งบ อบต.,งบจังหวัด,หน่วยงานอื่น)</small>	๓๕๐,๐๐๐ <small>(งบ อบต.,งบจังหวัด,หน่วยงานอื่น)</small>	๓๕๐,๐๐๐ <small>(งบ อบต.,งบจังหวัด,หน่วยงานอื่น)</small>	๓๕๐,๐๐๐ <small>(งบ อบต.,งบจังหวัด,หน่วยงานอื่น)</small>	๓๕๐,๐๐๐ <small>(งบ อบต.,งบจังหวัด,หน่วยงานอื่น)</small>	ผู้ได้รับประโยชน์	ทุกครัวเรือนมีความสะดวกและรวดเร็วในการคมนาคม	กองช่าง
๓๓	ปรับปรุงหรือซ่อมแซมถนนสายเลียบบคลองส่งน้ำจากบ้านนายศร มากเพ็ง - สายหน้าโรงรม หมู่ที่ ๘	เพื่อให้ถนนอยู่ในสภาพที่ดีประชาชนมีความสะดวก	ถนนกว้าง ๔ ม. ระยะทาง ๑,๒๐๐ ม.	๔๒๐,๐๐๐ <small>(งบ อบต.,งบจังหวัด,หน่วยงานอื่น)</small>	๔๒๐,๐๐๐ <small>(งบ อบต.,งบจังหวัด,หน่วยงานอื่น)</small>	๔๒๐,๐๐๐ <small>(งบ อบต.,งบจังหวัด,หน่วยงานอื่น)</small>	๔๒๐,๐๐๐ <small>(งบ อบต.,งบจังหวัด,หน่วยงานอื่น)</small>	๔๒๐,๐๐๐ <small>(งบ อบต.,งบจังหวัด,หน่วยงานอื่น)</small>	ผู้ได้รับประโยชน์	ทุกครัวเรือนมีความสะดวก และรวดเร็วในการคมนาคม	กองช่าง
๓๔	ก่อสร้าง บุกเบิก ปรับปรุง/ซ่อมแซมถนนภายในตำบลหนองบัว	เพื่อให้ประชาชนใช้สัญจรไปมาได้ รับความสะดวกในการคมนาคม	ถนนทุกสายในตำบลหนองบัว	๕,๐๐๐,๐๐๐ <small>(งบ อบต.,งบจังหวัด,หน่วยงานอื่น)</small>	๖,๐๐๐,๐๐๐ <small>(งบ อบต.,หน่วยงานอื่น)</small>	๗,๐๐๐,๐๐๐ <small>(งบ อบต.,หน่วยงานอื่น)</small>	๗,๐๐๐,๐๐๐ <small>(งบ อบต.,หน่วยงานอื่น)</small>	๗,๐๐๐,๐๐๐ <small>(งบ อบต.,หน่วยงานอื่น)</small>	ผู้ได้รับประโยชน์	ทุกครัวเรือนมีความสะดวกและรวดเร็วในการคมนาคม	กองช่าง
๓๕	บุกเบิกถนนสาย สกย.หนองบัว ถึงควนจิว หมู่ที่ ๑	เพื่อให้ประชาชนใช้สัญจรไปมาได้ รับความสะดวกในการคมนาคม	ถนนจำนวน ๑ แห่ง ระยะทาง ๑,๖๐๐ เมตร	๙๓๐,๐๐๐ <small>(งบ อบต.,งบจังหวัด,หน่วยงานอื่น)</small>	๑,๒๐๐,๐๐๐ <small>(งบ อบต.,งบจังหวัด,หน่วยงานอื่น)</small>	๑,๒๐๐,๐๐๐ <small>(งบ อบต.,งบจังหวัด,หน่วยงานอื่น)</small>	๑,๒๐๐,๐๐๐ <small>(งบ อบต.,งบจังหวัด,หน่วยงานอื่น)</small>	๑,๒๐๐,๐๐๐ <small>(งบ อบต.,งบจังหวัด,หน่วยงานอื่น)</small>	ผู้ได้รับประโยชน์	ประชาชนได้รับความสะดวกในการเดินทาง	กองช่าง
๓๖	บุกเบิกถนนสายประชาร่วมใจ หมู่ที่ ๑	เพื่อให้ประชาชนใช้สัญจรไปมาได้ รับความสะดวกในการคมนาคม	ถนนหินคลุก/ลูกรัง จำนวน ๑ สาย ระยะทาง ๔,๐๐๐ เมตร	๘๐๐,๐๐๐ <small>(งบ อบต.,งบจังหวัด,หน่วยงานอื่น)</small>	๘๐๐,๐๐๐ <small>(งบ อบต.,งบจังหวัด,หน่วยงานอื่น)</small>	๘๐๐,๐๐๐ <small>(งบ อบต.,งบจังหวัด,หน่วยงานอื่น)</small>	๘๐๐,๐๐๐ <small>(งบ อบต.,งบจังหวัด,หน่วยงานอื่น)</small>	๘๐๐,๐๐๐ <small>(งบ อบต.,งบจังหวัด,หน่วยงานอื่น)</small>	ผู้ได้รับประโยชน์	ประชาชนได้รับความสะดวกในการเดินทาง	กองช่าง
๓๗	บุกเบิกถนนสายช่องไทร หมู่ที่ ๑	เพื่อให้ประชาชนใช้สัญจรไปมาได้ รับความสะดวกในการคมนาคม	ถนนกว้าง ๕ เมตร ระยะทาง ๒,๐๐๐ เมตร	๔๐๐,๐๐๐ <small>(งบ อบต.,งบจังหวัด,หน่วยงานอื่น)</small>	๔๐๐,๐๐๐ <small>(งบ อบต.,งบจังหวัด,หน่วยงานอื่น)</small>	๔๐๐,๐๐๐ <small>(งบ อบต.,งบจังหวัด,หน่วยงานอื่น)</small>	๔๐๐,๐๐๐ <small>(งบ อบต.,งบจังหวัด,หน่วยงานอื่น)</small>	๔๐๐,๐๐๐ <small>(งบ อบต.,งบจังหวัด,หน่วยงานอื่น)</small>	ผู้ได้รับประโยชน์	ประชาชนได้รับความสะดวกในการเดินทาง	กองช่าง
๓๘	บุกเบิกถนนสายร่วมใจ หมู่ที่ ๓	เพื่อให้ประชาชน ได้รับความสะดวก และรวดเร็ว	ถนนหินคลุก/ลูกรัง จำนวน ๑ สาย	๙๐,๐๐๐ (อบต.)	๙๕,๐๐๐ (อบต.)	๙๕,๐๐๐ (อบต.)	๙๕,๐๐๐ (อบต.)	๙๕,๐๐๐ (อบต.)	ผู้ได้รับประโยชน์	ทุกครัวเรือนมีความสะดวก และรวดเร็วในการคมนาคม	กองช่าง

ก.ยุทธศาสตร์จังหวัดที่ ๑ การสร้างฐานเศรษฐกิจของจังหวัดด้านเกษตรกรรมและอุตสาหกรรมที่มั่นคงและมั่นคง

ข.ยุทธศาสตร์การพัฒนาของ อปท.ในเขตจังหวัดที่ ๑ ยุทธศาสตร์การพัฒนาด้านโครงสร้างพื้นฐานควบคู่การท่องเที่ยวเชิงอนุรักษ์

๑. ยุทธศาสตร์การพัฒนาด้านโครงสร้างพื้นฐาน

๑.๑ แผนงานอุตสาหกรรมและการโยธา

ที่	โครงการ/กิจกรรม	วัตถุประสงค์	เป้าหมาย (ผลผลิตของโครงการ)	งบประมาณและที่มา					ตัวชี้วัด (KPI)	ผลที่คาดว่าจะ ได้รับ	หน่วยงานที่ รับผิดชอบ
				๒๕๖๑ (บาท)	๒๕๖๒ (บาท)	๒๕๖๓ (บาท)	๒๕๖๔ (บาท)	๒๕๖๕ (บาท)			
๓๙	บุกเบิกถนนสายโรงประชุมถึงถ้ำทะเล หมู่ที่ ๔	เพื่อให้ประชาชนที่สัญจรไปมาได้ ได้รับความสะดวกและรวดเร็ว	ถนนหินคลุก/ลูกรัง ๑ สาย	๙๐,๐๐๐ (อบต.)	๑๐๐,๐๐๐ (อบต.)	๑๐๐,๐๐๐ (อบต.)	๑๐๐,๐๐๐ (อบต.)	๑๐๐,๐๐๐ (อบต.)	ผู้ได้รับประโยชน์	ทุกครัวเรือนมีความสะดวก และ และรวดเร็วในการคมนาคม	กองช่าง
๔๐	บุกเบิกถนนสาย สปก. ควนห้วยอนหมู่ที่ ๕	เพื่อให้ประชาชนที่สัญจรไปมาได้ ได้รับความสะดวกและรวดเร็ว	กว้าง ๕ม.ระยะทาง ๑๐๐๐ม.	๔๐๐,๐๐๐ (อบต.)	๔๐๐,๐๐๐ (อบต.)	๔๐๐,๐๐๐ (อบต.)	๔๐๐,๐๐๐ (อบต.)	๔๐๐,๐๐๐ (อบต.)	ผู้ได้รับประโยชน์	ทุกครัวเรือนมีความสะดวก และ และรวดเร็วในการคมนาคม	กองช่าง
๔๑	บุกเบิกถนนเลียบริมเขาถ้ำเตยถึงวัดวังหมู หมู่ที่ ๕	เพื่อให้ประชาชนที่สัญจรไปมาได้ ได้รับความสะดวกและรวดเร็ว	ถนนหินคลุก/ลูกรัง จำนวน ๑ สาย	๒๐๐,๐๐๐ (อบต.)	๓๐๐,๐๐๐ (อบต.)	๓๐๐,๐๐๐ (อบต.)	๓๐๐,๐๐๐ (อบต.)	๓๐๐,๐๐๐ (อบต.)	ผู้ได้รับประโยชน์	ทุกครัวเรือนมีความสะดวก และรวดเร็วในการคมนาคม	กองช่าง
๔๒	บุกเบิกถนนสายอาคารเอนกประสงค์ หมู่ที่ ๕ เชื่อมต่อถนนทางหลวงสาย ๔๑๕๑	เพื่อให้ประชาชนที่สัญจรไปมาได้ ได้รับความสะดวกและรวดเร็ว	บุกเบิกถนน จำนวน ๑ สาย	๒๕๐,๐๐๐ (อบต.)	๒๕๐,๐๐๐ (อบต.)	๒๕๐,๐๐๐ (อบต.)	๒๕๐,๐๐๐ (อบต.)	๒๕๐,๐๐๐ (อบต.)	ผู้ได้รับประโยชน์	ทุกครัวเรือนมีความสะดวก และรวดเร็วในการคมนาคม	กองช่าง
๔๓	บุกเบิกถนนสายซอยสมบูรณ หมู่ที่ ๕ เชื่อม หมู่ที่ ๘	เพื่อให้ประชาชนมีเส้นทางสัญจร ไปมาที่มีความสะดวกและรวดเร็ว	ถนนหินคลุก/ลูกรัง กว้าง ๕ เมตร ระยะทาง ๑๐๐๐ เมตร	๔๐๐,๐๐๐ (อบต.)	๔๐๐,๐๐๐ (อบต.)	๔๐๐,๐๐๐ (อบต.)	๔๐๐,๐๐๐ (อบต.)	๔๐๐,๐๐๐ (อบต.)	ผู้ได้รับประโยชน์	ทุกครัวเรือนมีความสะดวก และรวดเร็วในการคมนาคม	กองช่าง
๔๔	บุกเบิกถนนสายบ้านตึก ถึง หน้าถ้ำวังพระยา พิชัยสงครามหมู่ที่ ๖,๔	เพื่อให้ประชาชนมีเส้นทางสัญจร ไปมาที่มีความสะดวกและรวดเร็ว	ถนนหินคลุก/ลูกรัง กว้าง ๕ ม. ระยะทาง ๔,๐๐๐ เมตร	๑,๒๐๐,๐๐๐ (งบ อบต.,งบจังหวัด,หน่วยงานอื่น)	๑,๒๐๐,๐๐๐ (งบ อบต.,งบจังหวัด,หน่วยงานอื่น)	๑,๒๐๐,๐๐๐ (งบ อบต.,งบจังหวัด,หน่วยงานอื่น)	๑,๒๐๐,๐๐๐ (งบ อบต.,งบจังหวัด,หน่วยงานอื่น)	๑,๒๐๐,๐๐๐ (งบ อบต.,งบจังหวัด,หน่วยงานอื่น)	ผู้ได้รับประโยชน์	ทุกครัวเรือนมีความสะดวก และรวดเร็วในการคมนาคม	กองช่าง
๔๕	บุกเบิกถนนสายทุ่งเสม็ดหมู่ที่ ๗	เพื่อให้ประชาชนมีเส้นทางสัญจร ไปมาที่มีความสะดวกและรวดเร็ว	กว้าง ๕ เมตร ระยะทาง ๒,๕๐๐ เมตร	๖๐๐,๐๐๐ (งบ อบต.,งบจังหวัด,หน่วยงานอื่น)	๖๐๐,๐๐๐ (งบ อบต.,งบจังหวัด,หน่วยงานอื่น)	๖๐๐,๐๐๐ (งบ อบต.,งบจังหวัด,หน่วยงานอื่น)	๖๐๐,๐๐๐ (งบ อบต.,งบจังหวัด,หน่วยงานอื่น)	๖๐๐,๐๐๐ (งบ อบต.,งบจังหวัด,หน่วยงานอื่น)	ผู้ได้รับประโยชน์	ทุกครัวเรือนมีความสะดวก และ รวดเร็วในการคมนาคม	กองช่าง

ก.ยุทธศาสตร์จังหวัดที่ ๑ การสร้างฐานเศรษฐกิจของจังหวัดด้านเกษตรกรรมและอุตสาหกรรมที่มั่นคงและมั่นคง

ข.ยุทธศาสตร์การพัฒนาของ อปท.ในเขตจังหวัดที่ ๑ ยุทธศาสตร์การพัฒนาด้านโครงสร้างพื้นฐานควบคู่การท่องเที่ยวเชิงอนุรักษ์

๑. ยุทธศาสตร์การพัฒนาด้านโครงสร้างพื้นฐาน

๑.๑ แผนงานอุตสาหกรรมและการโยธา

ที่	โครงการ/กิจกรรม	วัตถุประสงค์	เป้าหมาย (ผลผลิตของโครงการ)	งบประมาณและที่มา					ตัวชี้วัด (KPI)	ผลที่คาดว่าจะ ได้รับ	หน่วยงานที่ รับผิดชอบ
				๒๕๖๑ (บาท)	๒๕๖๒ (บาท)	๒๕๖๓ (บาท)	๒๕๖๔ (บาท)	๒๕๖๕ (บาท)			
๔๖	บุกเบิกถนนสายโรงรมถึงบ้านนางเจียร ทามาต หมู่ที่ ๘	เพื่อให้ถนนอยู่ในสภาพที่ดี ประชาชนมีความสะดวก	ถนนกว้าง ๕ เมตร ระยะทาง ๑๐๐ เมตร	๓๕๐,๐๐๐ <small>(งบ อบต.,งบจังหวัด,หน่วยงานอื่น)</small>	๓๕๐,๐๐๐ <small>(งบ อบต.,งบจังหวัด,หน่วยงานอื่น)</small>	๓๕๐,๐๐๐ <small>(งบ อบต.,งบจังหวัด,หน่วยงานอื่น)</small>	๓๕๐,๐๐๐ <small>(งบ อบต.,งบจังหวัด,หน่วยงานอื่น)</small>	๓๕๐,๐๐๐ <small>(งบ อบต.,งบจังหวัด,หน่วยงานอื่น)</small>	ผู้ได้รับประโยชน์	ทุกครัวเรือนมีความสะดวก และรวดเร็วในการคมนาคม	กองช่าง
๔๗	บุกเบิกถนนสายคลองส่งน้ำทุ่งสำเภา หมู่ที่ ๘	เพื่อให้ประชาชนได้รับความสะดวกและรวดเร็วในการคมนาคม	ถนนกว้าง ๕ เมตร ระยะทาง ๕๐๐ เมตร	๑๕๐,๐๐๐ <small>(งบ อบต.,งบจังหวัด,หน่วยงานอื่น)</small>	๑๕๐,๐๐๐ <small>(งบ อบต.,งบจังหวัด,หน่วยงานอื่น)</small>	๑๕๐,๐๐๐ <small>(งบ อบต.,งบจังหวัด,หน่วยงานอื่น)</small>	๑๕๐,๐๐๐ <small>(งบ อบต.,งบจังหวัด,หน่วยงานอื่น)</small>	๑๕๐,๐๐๐ <small>(งบ อบต.,งบจังหวัด,หน่วยงานอื่น)</small>	ผู้ได้รับประโยชน์	ทุกครัวเรือนมีความสะดวกและรวดเร็วในการคมนาคม	กองช่าง
๔๘	บุกเบิกถนนสายป่าช้าถึงช่องไทร หมู่ที่ ๘	เพื่อให้ประชาชนใช้สัญจรไปมา มีความสะดวกและรวดเร็ว	ถนนกว้าง ๕ เมตร ระยะทาง ๑,๐๐๐ เมตร	๔๐๐,๐๐๐ <small>(งบ อบต.,งบจังหวัด,หน่วยงานอื่น)</small>	๔๐๐,๐๐๐ <small>(งบ อบต.,งบจังหวัด,หน่วยงานอื่น)</small>	๔๐๐,๐๐๐ <small>(งบ อบต.,งบจังหวัด,หน่วยงานอื่น)</small>	๔๐๐,๐๐๐ <small>(งบ อบต.,งบจังหวัด,หน่วยงานอื่น)</small>	๔๐๐,๐๐๐ <small>(งบ อบต.,งบจังหวัด,หน่วยงานอื่น)</small>	ผู้ได้รับประโยชน์	ทุกครัวเรือนมีความสะดวกและรวดเร็วในการคมนาคม	กองช่าง
๔๙	บุกเบิกถนนสายหน้าโรงรม ต่อจากบ้านนางเจียรถึงถนนสายบ้านปากกะ หมู่ที่ ๘	เพื่อให้ประชาชนหมู่ที่ ๘ ได้รับความสะดวก และรวดเร็ว	ถนนหินคลุก/ลูกรัง จำนวน ๑ สาย ระยะทาง ๗๐๐ เมตร	๑๕๐,๐๐๐ <small>(งบ อบต.,งบจังหวัด,หน่วยงานอื่น)</small>	๑๕๐,๐๐๐ <small>(งบ อบต.,งบจังหวัด,หน่วยงานอื่น)</small>	๑๕๐,๐๐๐ <small>(งบ อบต.,งบจังหวัด,หน่วยงานอื่น)</small>	๑๕๐,๐๐๐ <small>(งบ อบต.,งบจังหวัด,หน่วยงานอื่น)</small>	๑๕๐,๐๐๐ <small>(งบ อบต.,งบจังหวัด,หน่วยงานอื่น)</small>	ผู้ได้รับประโยชน์	ทุกครัวเรือนมีความสะดวก และรวดเร็วในการคมนาคม	กองช่าง
๕๐	บุกเบิกถนนจากบ้าน (สวนปาล์ม) นายศักดิ์ดา ถึงโบสถ์คริสต์ หมู่ที่ ๙	เพื่อให้ประชาชนได้รับความสะดวก และรวดเร็ว	ถนนกว้าง ๔ เมตร ระยะทาง ๒,๕๐๐ เมตร	๕๐๐,๐๐๐ <small>(งบ อบต.,งบจังหวัด,หน่วยงานอื่น)</small>	๕๐๐,๐๐๐ <small>(งบ อบต.,งบจังหวัด,หน่วยงานอื่น)</small>	๕๐๐,๐๐๐ <small>(งบ อบต.,งบจังหวัด,หน่วยงานอื่น)</small>	๕๐๐,๐๐๐ <small>(งบ อบต.,งบจังหวัด,หน่วยงานอื่น)</small>	๕๐๐,๐๐๐ <small>(งบ อบต.,งบจังหวัด,หน่วยงานอื่น)</small>	ผู้ได้รับประโยชน์	ทุกครัวเรือนมีความสะดวก และรวดเร็วในการคมนาคม	กองช่าง
๕๑	บุกเบิกถนนสายบ้านนางโสภณถึงบ้านนางเพ็ญศรี หมู่ที่ ๙	เพื่อให้ประชาชนได้รับความสะดวก และรวดเร็ว	ถนนลูกรัง/หินคลุก ๑ สาย ระยะทาง ๔๐๐ เมตร	๗๐,๐๐๐ <small>(งบ อบต.,งบจังหวัด,หน่วยงานอื่น)</small>	๙๐,๐๐๐ <small>(งบ อบต.,งบจังหวัด,หน่วยงานอื่น)</small>	๙๐,๐๐๐ <small>(งบ อบต.,งบจังหวัด,หน่วยงานอื่น)</small>	๙๐,๐๐๐ <small>(งบ อบต.,งบจังหวัด,หน่วยงานอื่น)</small>	๙๐,๐๐๐ <small>(งบ อบต.,งบจังหวัด,หน่วยงานอื่น)</small>	ผู้ได้รับประโยชน์	ทุกครัวเรือนมีความสะดวก และรวดเร็วในการคมนาคม	กองช่าง
๕๒	จัดซื้อวัสดุหินคลุกถมหลุมบ่อ/วัสดุก่อสร้างพร้อมใช้งาน	เพื่อให้ถนนอยู่ในสภาพที่ดีพร้อมใช้งาน	ลงหินคลุกถมหลุมบ่อ พร้อมเกรดเกลี่ยถนนทุกสายในหมู่บ้าน	๑,๐๐๐,๐๐๐ <small>(งบ อบต.,งบจังหวัด,หน่วยงานอื่น)</small>	๑,๐๐๐,๐๐๐ <small>(งบ อบต.,งบจังหวัด,หน่วยงานอื่น)</small>	๑,๐๐๐,๐๐๐ <small>(งบ อบต.,งบจังหวัด,หน่วยงานอื่น)</small>	๑,๐๐๐,๐๐๐ <small>(งบ อบต.,งบจังหวัด,หน่วยงานอื่น)</small>	๑,๐๐๐,๐๐๐ <small>(งบ อบต.,งบจังหวัด,หน่วยงานอื่น)</small>	ผู้ได้รับประโยชน์	ทุกครัวเรือนมีความสะดวก และรวดเร็วในการคมนาคม	กองช่าง

ก.ยุทธศาสตร์จังหวัดที่ ๑ การสร้างฐานเศรษฐกิจของจังหวัดด้านเกษตรกรรมและอุตสาหกรรมที่มั่นคงและมั่นคง

ข.ยุทธศาสตร์การพัฒนาของ อปท.ในเขตจังหวัดที่ ๑ ยุทธศาสตร์การพัฒนาด้านโครงสร้างพื้นฐานควบคู่การท่องเที่ยวเชิงอนุรักษ์

๑. ยุทธศาสตร์การพัฒนาด้านโครงสร้างพื้นฐาน

๑.๑ แผนงานอุตสาหกรรมและการโยธา

ที่	โครงการ/กิจกรรม	วัตถุประสงค์	เป้าหมาย (ผลผลิตของโครงการ)	งบประมาณและที่มา					ตัวชี้วัด (KPI)	ผลที่คาดว่าจะ ได้รับ	หน่วยงานที่ รับผิดชอบ
				๒๕๖๑ (บาท)	๒๕๖๒ (บาท)	๒๕๖๓ (บาท)	๒๕๖๔ (บาท)	๒๕๖๕ (บาท)			
๕๓	ก่อสร้างหรือปรับปรุงหรือซ่อมแซมอาคาร อเนกประสงค์ หมู่ที่ ๑-๙	เพื่อใช้เป็นสถานที่ทำกิจกรรมของ ประชาชนในหมู่บ้าน	อาคาร ๙ แห่ง	๑,๐๐๐,๐๐๐ <small>(งบ อบต.,งบจังหวัด,หน่วยงานอื่น)</small>	๕,๐๐๐,๐๐๐ <small>(งบ อบต.,งบจังหวัด,หน่วยงานอื่น)</small>	๕,๐๐๐,๐๐๐ <small>(งบ อบต.,งบจังหวัด,หน่วยงานอื่น)</small>	๕,๐๐๐,๐๐๐ <small>(งบ อบต.,งบจังหวัด,หน่วยงานอื่น)</small>	๕,๐๐๐,๐๐๐ <small>(งบ อบต.,งบจังหวัด,หน่วยงานอื่น)</small>	ผู้ได้รับประโยชน์	ทุกครัวเรือนมีความสะดวก และ รวดเร็วในการคมนาคม	กองช่าง
๕๔	ปรับปรุงภูมิทัศน์อาคารอเนกประสงค์หมู่ที่ ๔ พร้อมก่อสร้างศาลาเฉลิมพระเกียรติ	เพื่อให้อาคารอเนกประสงค์มีภูมิ ทัศน์ที่สวยงาม	อาคารอเนกประสงค์ ๑ แห่ง	๗๕๐,๐๐๐ <small>(งบ อบต.,งบจังหวัด,หน่วยงานอื่น)</small>	๗๕๐,๐๐๐ <small>(งบ อบต.,งบจังหวัด,หน่วยงานอื่น)</small>	๗๕๐,๐๐๐ <small>(งบ อบต.,งบจังหวัด,หน่วยงานอื่น)</small>	๗๕๐,๐๐๐ <small>(งบ อบต.,งบจังหวัด,หน่วยงานอื่น)</small>	๗๕๐,๐๐๐ <small>(งบ อบต.,งบจังหวัด,หน่วยงานอื่น)</small>	ผู้ได้รับประโยชน์	ภูมิทัศน์รอบๆอาคารอเนกประ สงค์ได้รับการปรับปรุง	กองช่าง
๕๕	ต่อเติมปรับปรุงอาคารเฉลิมพระเกียรติ หมู่ที่ ๖	เพื่อให้หมู่บ้านหรือชุมชนเฉลิมพระเกียรติ ปลอดภัยเสถียร	อาคาร กว้าง ๑๐ เมตร ยาว ๒๐ เมตร	๕๐๐,๐๐๐ <small>(งบอบต.,งบจังหวัด,หน่วยงานอื่น)</small>	-	๕๐๐,๐๐๐ <small>(งบอบต.,งบจังหวัด,หน่วยงานอื่น)</small>	๕๐๐,๐๐๐ <small>(งบอบต.,งบจังหวัด,หน่วยงานอื่น)</small>	๕๐๐,๐๐๐ <small>(งบอบต.,งบจังหวัด,หน่วยงานอื่น)</small>	ผู้ได้รับประโยชน์	ชุมชนหรือหมู่บ้านปลอดภัยเสถียร	กองช่าง
๕๖	ปรับปรุงหรือซ่อมแซมอาคารที่ทำการ ตำรวจชุมชนหนองบัว หมู่ที่ ๘	เพื่อให้ที่ทำการมีความสะดวกใน การให้บริการประชาชน	ที่ทำการตำรวจชุมชน ๑ แห่ง	๒๘๐,๐๐๐ <small>(งบ อบต.,งบจังหวัด,หน่วยงานอื่น)</small>	๒๘๐,๐๐๐ <small>(งบ อบต.,งบจังหวัด,หน่วยงานอื่น)</small>	๓๐๐,๐๐๐ <small>(งบ อบต.,งบจังหวัด,หน่วยงานอื่น)</small>	๓๐๐,๐๐๐ <small>(งบ อบต.,งบจังหวัด,หน่วยงานอื่น)</small>	๓๐๐,๐๐๐ <small>(งบ อบต.,งบจังหวัด,หน่วยงานอื่น)</small>	ผู้ได้รับประโยชน์	ที่ทำการตำรวจชุมชนสามารถให้ บริการประชาชนได้อย่างสะดวก	กองช่าง
๕๗	ก่อสร้างสะพานคอนกรีตคลองน้ำตาย หมู่ที่ ๒	เพื่อให้ประชาชนใช้สัญจรไปมา มีความสะดวกและรวดเร็ว	สะพานคอนกรีต จำนวน ๑ แห่ง กว้าง ๖ เมตร ยาว ๑๐ เมตร	๔,๕๐๐,๐๐๐ <small>(งบ อบต.,งบจังหวัด,หน่วยงานอื่น)</small>	๔,๕๐๐,๐๐๐ <small>(งบ อบต.,งบจังหวัด,หน่วยงานอื่น)</small>	๔,๕๐๐,๐๐๐ <small>(งบ อบต.,งบจังหวัด,หน่วยงานอื่น)</small>	๔,๕๐๐,๐๐๐ <small>(งบ อบต.,งบจังหวัด,หน่วยงานอื่น)</small>	๔,๕๐๐,๐๐๐ <small>(งบ อบต.,งบจังหวัด,หน่วยงานอื่น)</small>	ผู้ได้รับประโยชน์	ทุกครัวเรือนมีความสะดวก และ รวดเร็วในการคมนาคม	กองช่าง
๕๘	ก่อสร้างสะพานหรือท่อลอดเหลี่ยมคลองนากะ เชื่อมต่อระหว่างหมู่ที่ ๓ และหมู่ที่ ๔	เพื่อให้ประชาชนได้รับความ ปลอดภัยในการคมนาคม	สะพานหรือท่อลอดเหลี่ยม	๒,๐๐๐,๐๐๐ <small>(งบ อบต.,งบจังหวัด,หน่วยงานอื่น)</small>	๒,๐๐๐,๐๐๐ <small>(งบ อบต.,งบจังหวัด,หน่วยงานอื่น)</small>	๒,๐๐๐,๐๐๐ <small>(งบ อบต.,งบจังหวัด,หน่วยงานอื่น)</small>	๒,๐๐๐,๐๐๐ <small>(งบ อบต.,งบจังหวัด,หน่วยงานอื่น)</small>	๒,๐๐๐,๐๐๐ <small>(งบ อบต.,งบจังหวัด,หน่วยงานอื่น)</small>	ผู้ได้รับประโยชน์	ทุกครัวเรือนมีความสะดวกและ รวดเร็วในการคมนาคม	กองช่าง
๕๙	ก่อสร้างสะพานหรือขยายสะพานคลองโกงใต้ ถนนสายบ้านต้นไทรถึงหนองกก หมู่ที่ ๗	เพื่อให้ประชาชนได้รับความ ปลอดภัยในการคมนาคม	สะพานคอนกรีต ๑ แห่ง	๒,๕๐๐,๐๐๐ <small>(งบ อบต.,งบจังหวัด,หน่วยงานอื่น)</small>	๓,๗๐๐,๐๐๐ <small>(งบ อบต.,งบจังหวัด,หน่วยงานอื่น)</small>	๓,๗๐๐,๐๐๐ <small>(งบ อบต.,งบจังหวัด,หน่วยงานอื่น)</small>	๓,๗๐๐,๐๐๐ <small>(งบ อบต.,งบจังหวัด,หน่วยงานอื่น)</small>	๓,๗๐๐,๐๐๐ <small>(งบ อบต.,งบจังหวัด,หน่วยงานอื่น)</small>	ผู้ได้รับประโยชน์	ทุกครัวเรือนมีความสะดวกและ รวดเร็วในการคมนาคม	กองช่าง

ก.ยุทธศาสตร์จังหวัดที่ ๑ การสร้างฐานเศรษฐกิจของจังหวัดด้านเกษตรกรรมและอุตสาหกรรมที่มั่นคงและมั่นคง

ข.ยุทธศาสตร์การพัฒนาของ อปท.ในเขตจังหวัดที่ ๑ ยุทธศาสตร์การพัฒนาด้านโครงสร้างพื้นฐานควบคู่การท่องเที่ยวเชิงอนุรักษ์

๑. ยุทธศาสตร์การพัฒนาด้านโครงสร้างพื้นฐาน

๑.๑ แผนงานอุตสาหกรรมและการโยธา

ที่	โครงการ/กิจกรรม	วัตถุประสงค์	เป้าหมาย (ผลผลิตของโครงการ)	งบประมาณและที่มา					ตัวชี้วัด (KPI)	ผลที่คาดว่าจะ ได้รับ	หน่วยงานที่ รับผิดชอบ
				๒๕๖๑ (บาท)	๒๕๖๒ (บาท)	๒๕๖๓ (บาท)	๒๕๖๔ (บาท)	๒๕๖๕ (บาท)			
๖๐	ก่อสร้าง ปรับปรุงหรือซ่อมแซมสะพานภายในตำบลหนองบัว	เพื่อให้ประชาชนมีความสะดวกและรวดเร็วในการคมนาคม	สะพานคอนกรีตเสริมเหล็ก	๔๕๐,๐๐๐ <small>(งบ อบต.,งบจังหวัด,หน่วยงานอื่น)</small>	๔๕๐,๐๐๐ <small>(งบ อบต.,งบจังหวัด,หน่วยงานอื่น)</small>	๔๕๐,๐๐๐ <small>(งบ อบต.,งบจังหวัด,หน่วยงานอื่น)</small>	๔๕๐,๐๐๐ <small>(งบ อบต.,งบจังหวัด,หน่วยงานอื่น)</small>	๔๕๐,๐๐๐ <small>(งบ อบต.,งบจังหวัด,หน่วยงานอื่น)</small>	ผู้ได้รับประโยชน์	ทุกครัวเรือนมีความสะดวกและรวดเร็วในการคมนาคม	กองช่าง
๖๑	ก่อสร้างท่อปลอกถนนสายมียาชาวา หมู่ที่ ๑ ตรงจุดห้วยปงพร้อมขุดลอก	เพื่อให้น้ำไหลผ่านได้สะดวกและถนนมีสภาพที่ดีมีความปลอดภัย	ท่อปลอก จำนวน ๑ แห่ง	๓๐๐,๐๐๐ <small>(งบ อบต.,งบจังหวัด,หน่วยงานอื่น)</small>	-	๗๐๐,๐๐๐ <small>(งบ อบต.,งบจังหวัด,หน่วยงานอื่น)</small>	๗๐๐,๐๐๐ <small>(งบ อบต.,งบจังหวัด,หน่วยงานอื่น)</small>	๗๐๐,๐๐๐ <small>(งบ อบต.,งบจังหวัด,หน่วยงานอื่น)</small>	ผู้ได้รับประโยชน์	น้ำไหลผ่านได้สะดวกทำให้การเดินทางมีความปลอดภัย	กองช่าง
๖๒	ก่อสร้างท่อปลอกหรือท่อลอดเหลี่ยมตลอดแนวหน้าศาลาเอนกประสงค์ หมู่ที่ ๖	เพื่อช่วยระบายน้ำให้ไหลผ่านได้สะดวกลดความแรงของกระแสน้ำ	ท่อปลอกหรือท่อลอดเหลี่ยมต่าง ๆ จำนวน ๑ แห่ง	๑,๐๐๐,๐๐๐ <small>(งบ อบต.,งบจังหวัด,หน่วยงานอื่น)</small>	๑,๐๐๐,๐๐๐ <small>(งบ อบต.,งบจังหวัด,หน่วยงานอื่น)</small>	๑,๐๐๐,๐๐๐ <small>(งบ อบต.,งบจังหวัด,หน่วยงานอื่น)</small>	๑,๐๐๐,๐๐๐ <small>(งบ อบต.,งบจังหวัด,หน่วยงานอื่น)</small>	๑,๐๐๐,๐๐๐ <small>(งบ อบต.,งบจังหวัด,หน่วยงานอื่น)</small>	ผู้ได้รับประโยชน์	ช่วยให้กระแสน้ำไหลผ่านได้อย่างสะดวก	กองช่าง
๖๓	ก่อสร้างท่อปลอกถนนสายบ้านควนยอระหว่างหมู่ที่ ๗ และหมู่ที่ ๙	เพื่อช่วยเร่งการระบายน้ำ และป้องกันน้ำท่วมขัง	ท่อปลอก ๑ แห่ง	๗๕๐,๐๐๐ <small>(งบ อบต.,งบจังหวัด,หน่วยงานอื่น)</small>	๘๕๐,๐๐๐ <small>(งบ อบต.,งบจังหวัด,หน่วยงานอื่น)</small>	๘๕๐,๐๐๐ <small>(งบ อบต.,งบจังหวัด,หน่วยงานอื่น)</small>	๘๕๐,๐๐๐ <small>(งบ อบต.,งบจังหวัด,หน่วยงานอื่น)</small>	๘๕๐,๐๐๐ <small>(งบ อบต.,งบจังหวัด,หน่วยงานอื่น)</small>	ผู้ได้รับประโยชน์	สามารถระบายน้ำได้เร็ว ลดการเกิดน้ำท่วมขัง บ้านประชาชน	กองช่าง
๖๔	ก่อสร้างท่อปลอกถนนสายบ้านนายขวัญ พร้อมดับหินก่อกหน้าหลัง หมู่ที่ ๗	เพื่อช่วยเร่งการระบายน้ำ และป้องกันน้ำท่วมขัง	ท่อปลอก ๒ แห่ง	๗๕๐,๐๐๐ <small>(งบ อบต.,งบจังหวัด,หน่วยงานอื่น)</small>	๘๕๐,๐๐๐ <small>(งบ อบต.,งบจังหวัด,หน่วยงานอื่น)</small>	๘๕๐,๐๐๐ <small>(งบ อบต.,งบจังหวัด,หน่วยงานอื่น)</small>	๘๕๐,๐๐๐ <small>(งบ อบต.,งบจังหวัด,หน่วยงานอื่น)</small>	๘๕๐,๐๐๐ <small>(งบ อบต.,งบจังหวัด,หน่วยงานอื่น)</small>	ผู้ได้รับประโยชน์	สามารถระบายน้ำได้เร็ว ลดการเกิดน้ำท่วมขัง บ้านประชาชน	กองช่าง
๖๕	ซ่อมแซมท่อปลอกห้วยบ้านป่าเปี่ยม หมู่ที่ ๘	เพื่อให้ถนนอยู่ในสภาพที่ดี และกระแสน้ำไหลผ่านได้สะดวก	ท่อปลอก จำนวน ๑ แห่ง	๕๐๐,๐๐๐ <small>(งบ อบต.,งบจังหวัด,หน่วยงานอื่น)</small>	๕๐๐,๐๐๐ <small>(งบ อบต.,งบจังหวัด,หน่วยงานอื่น)</small>	๕๐๐,๐๐๐ <small>(งบ อบต.,งบจังหวัด,หน่วยงานอื่น)</small>	๕๐๐,๐๐๐ <small>(งบ อบต.,งบจังหวัด,หน่วยงานอื่น)</small>	๕๐๐,๐๐๐ <small>(งบ อบต.,งบจังหวัด,หน่วยงานอื่น)</small>	ผู้ได้รับประโยชน์	น้ำไหลผ่านได้สะดวก น้ำไม่ท่วมขัง	กองช่าง
๖๖	ก่อสร้างท่อปลอกหรือท่อลอดเหลี่ยมต่าง ๆ ในตำบลหนองบัว	เพื่อช่วยระบายน้ำให้ไหลผ่านได้สะดวกลดความแรงของกระแสน้ำ	ท่อปลอกหรือท่อลอดเหลี่ยมต่าง ๆ	๓๐๐,๐๐๐ <small>(งบ อบต.,งบจังหวัด,หน่วยงานอื่น)</small>	๔๐๐,๐๐๐ <small>(งบ อบต.,งบจังหวัด,หน่วยงานอื่น)</small>	๕๐๐,๐๐๐ <small>(งบ อบต.,งบจังหวัด,หน่วยงานอื่น)</small>	๕๐๐,๐๐๐ <small>(งบ อบต.,งบจังหวัด,หน่วยงานอื่น)</small>	๕๐๐,๐๐๐ <small>(งบ อบต.,งบจังหวัด,หน่วยงานอื่น)</small>	ผู้ได้รับประโยชน์	ช่วยให้กระแสน้ำไหลผ่านได้อย่างสะดวก	กองช่าง

ก.ยุทธศาสตร์จังหวัดที่ ๑ การสร้างฐานเศรษฐกิจของจังหวัดด้านเกษตรกรรมและอุตสาหกรรมที่มั่นคงและมั่งคั่ง

ข.ยุทธศาสตร์การพัฒนาของ อปท.ในเขตจังหวัดที่ ๑ ยุทธศาสตร์การพัฒนาด้านโครงสร้างพื้นฐานควบคู่การท่องเที่ยวเชิงอนุรักษ์

๑. ยุทธศาสตร์การพัฒนาด้านโครงสร้างพื้นฐาน

๑.๑ แผนงานอุตสาหกรรมและการโยธา

ที่	โครงการ/กิจกรรม	วัตถุประสงค์	เป้าหมาย (ผลผลิตของโครงการ)	งบประมาณและที่มา					ตัวชี้วัด (KPI)	ผลที่คาดว่าจะ ได้รับ	หน่วยงานที่ รับผิดชอบ
				๒๕๖๑ (บาท)	๒๕๖๒ (บาท)	๒๕๖๓ (บาท)	๒๕๖๔ (บาท)	๒๕๖๕ (บาท)			
๖๗	โครงการก่อสร้างคานคองกรีตป้องกันตลิ่งพังในตำบลหนองบัว	เพื่อป้องกันการกัดเซาะของน้ำไม่ให้ตลิ่งพัง	คานคองกรีตป้องกันตลิ่งพัง	๔๓๐,๐๐๐ <small>(งบ อบต.,งบจังหวัด,หน่วยงานอื่น)</small>	๕๐๐,๐๐๐ <small>(งบ อบต.,งบจังหวัด,หน่วยงานอื่น)</small>	๕๗๐,๐๐๐ <small>(งบ อบต.,งบจังหวัด,หน่วยงานอื่น)</small>	๕๗๐,๐๐๐ <small>(งบ อบต.,งบจังหวัด,หน่วยงานอื่น)</small>	๕๗๐,๐๐๐ <small>(งบ อบต.,งบจังหวัด,หน่วยงานอื่น)</small>	ผู้ได้รับประโยชน์	ตลิ่งได้รับการป้องกันไม่ให้กัดเซาะ	กองช่าง
๖๘	คาดหินพร้อมโบลปูนซีเมนต์ถนนสายบ้านมะขามโน	เพื่อป้องกันการกัดเซาะของน้ำไม่ให้ตลิ่งพัง	ระยะทาง ๒๕๐ เมตร	๕๐๐,๐๐๐	๕๐๐,๐๐๐	๕๐๐,๐๐๐	๕๐๐,๐๐๐	๕๐๐,๐๐๐	ผู้ได้รับประโยชน์	ตลิ่งได้รับการป้องกันไม่ให้กัดเซาะ	กองช่าง
๖๙	โครงการก่อสร้าง ต่อเติม ปรับปรุง/ซ่อมแซมอาคารระบบไฟฟ้าศูนย์พัฒนาเด็กเล็กบ้านหนองบัว	เพื่อให้อาคารมีสภาพการใช้งานที่ดี	อาคารศูนย์พัฒนาเด็กเล็ก	๒๐๐,๐๐๐ <small>(งบ อบต.,งบจังหวัด,หน่วยงานอื่น)</small>	๒๐๐,๐๐๐ <small>(งบ อบต.,งบจังหวัด,หน่วยงานอื่น)</small>	๒๐๐,๐๐๐ <small>(งบ อบต.,งบจังหวัด,หน่วยงานอื่น)</small>	๒๐๐,๐๐๐ <small>(งบ อบต.,งบจังหวัด,หน่วยงานอื่น)</small>	๒๐๐,๐๐๐ <small>(งบ อบต.,งบจังหวัด,หน่วยงานอื่น)</small>	ผู้ได้รับประโยชน์	อาคารมีสภาพการใช้งานที่ดี	กองช่าง
๗๐	ก่อสร้าง ปรับปรุง หรือซ่อมแซมห้องน้ำสาธารณะภายในตำบลหนองบัว	เพื่อให้ประชาชนมีห้องน้ำใช้ที่เพียงพอกับความต้องการ	ก่อสร้างห้องน้ำสาธารณะ	๑๐๐,๐๐๐	๒๐๐,๐๐๐	๓๐๐,๐๐๐	๔๐๐,๐๐๐	๕๐๐,๐๐๐	ผู้ได้รับประโยชน์	มีห้องน้ำสาธารณะไว้บริการประชาชน	กองช่าง
๗๑	ก่อสร้างปรับปรุงหรือซ่อมแซมบอร์ดและป้ายประชาสัมพันธ์งานต่าง ๆ ของ อบต.	เพื่อใช้เป็นติดประกาศให้ประชาชนได้ทราบ ข้อมูลข่าวสารต่าง ๆ ของอบต.	บอร์ดติดป้ายประชาสัมพันธ์	๒๐๐,๐๐๐ <small>(งบ อบต.)</small>	๒๐๐,๐๐๐ <small>(งบ อบต.)</small>	๒๐๐,๐๐๐ <small>(งบ อบต.)</small>	๒๐๐,๐๐๐ <small>(งบ อบต.)</small>	๒๐๐,๐๐๐ <small>(งบ อบต.)</small>	การก่อสร้างบอร์ดประชาสัมพันธ์	อาคารสำนักงานอยู่ในสภาพที่ดี สะดวกในการทำงานและให้บริการ	กองช่าง
๗๒	ทาสีอาคาร อบต.หนองบัว และอาคารบริเวณที่ทำการองค์การบริหารส่วนตำบลหนองบัว	เพื่อปรับปรุงให้มีทัศนียภาพที่น่านมั่งและน่าทำงาน	เพื่อบำรุงรักษาอาคารให้อยู่ในสภาพที่ดี	๒๐๐,๐๐๐ <small>(งบ อบต.)</small>	๒๐๐,๐๐๐ <small>(งบ อบต.)</small>	๒๐๐,๐๐๐ <small>(งบ อบต.)</small>	๒๐๐,๐๐๐ <small>(งบ อบต.)</small>	๒๐๐,๐๐๐ <small>(งบ อบต.)</small>	จำนวนอาคารที่ได้ทาสี	อาคารสำนักงานอยู่ในสภาพที่ดี สะดวกในการทำงานและให้บริการ	กองช่าง

ก.ยุทธศาสตร์จังหวัดที่ ๑ การสร้างฐานเศรษฐกิจของจังหวัดด้านเกษตรกรรมและอุตสาหกรรมที่มั่นคงและมั่นคง

ข.ยุทธศาสตร์การพัฒนาของ อปท.ในเขตจังหวัดที่ ๑ ยุทธศาสตร์การพัฒนาด้านโครงสร้างพื้นฐานควบคู่การท่องเที่ยวเชิงอนุรักษ์

๑. ยุทธศาสตร์การพัฒนาด้านโครงสร้างพื้นฐาน

๑.๑ แผนงานอุตสาหกรรมและการโยธา

ที่	โครงการ/กิจกรรม	วัตถุประสงค์	เป้าหมาย (ผลผลิตของโครงการ)	งบประมาณและที่มา					ตัวชี้วัด (KPI)	ผลที่คาดว่าจะ ได้รับ	หน่วยงานที่ รับผิดชอบ
				๒๕๖๑ (บาท)	๒๕๖๒ (บาท)	๒๕๖๓ (บาท)	๒๕๖๔ (บาท)	๒๕๖๕ (บาท)			
๗๓	ปรับปรุงภูมิทัศน์รอบที่ทำการองค์การบริหารส่วนตำบลหนองบัว	เพื่อจัดภูมิทัศน์รอบๆที่ทำการ อบต.หนองบัว ให้ดูสวยงาม	ภูมิทัศน์รอบที่ทำการ อบต.หนองบัว	๘๐๐,๐๐๐ (งบ อบต.)	๘๐๐,๐๐๐ (งบ อบต.)	๘๐๐,๐๐๐ (งบ อบต.)	๘๐๐,๐๐๐ (งบ อบต.)	๘๐๐,๐๐๐ (งบ อบต.)	จำนวนการปรับปรุงภูมิทัศน์ อบต.	ประชาชนที่มาใช้บริการมีความประทับใจและสะดวกสบายในการรอรับบริการ	กองช่าง
๗๔	จัดทำแผ่นป้ายชื่อหมู่บ้าน ถนน ซอย หมู่ที่ ๑-๙	เพื่อใช้บอกชื่อหมู่บ้าน ถนน และซอย ที่มีอยู่ในตำบลหนองบัว	ป้ายชื่อหมู่บ้าน ถนน ซอย	๗๐๐,๐๐๐ (งบ อบต.)	๗๐๐,๐๐๐ (งบ อบต.)	๗๐๐,๐๐๐ (งบ อบต.)	๗๐๐,๐๐๐ (งบ อบต.)	๗๐๐,๐๐๐ (งบ อบต.)	ร้อยละของแผ่นป้ายที่จัดทำ	ผู้เดินทางสัญจรไปมาสามารถเดินทางได้สะดวกและป้องกันการหลงทิศทางได้	กองช่าง
๗๕	โครงการปรับปรุงภูมิทัศน์ตามสถานที่ท่องเที่ยวหรือตามสระน้ำต่าง ๆ ในตำบลหนองบัว	เพื่อฟื้นฟูและจัดให้มีสถานที่พักผ่อนของประชาชน	สถานที่ท่องเที่ยวในตำบลหนองบัว และสระน้ำต่างๆ	๗๐๐,๐๐๐ (งบ อบต.งบจังหวัด,หน่วยงานอื่น)	๘๕๐,๐๐๐ (งบ อบต.งบจังหวัด,หน่วยงานอื่น)	๙๕๐,๐๐๐ (งบ อบต.งบจังหวัด,หน่วยงานอื่น)	๙๕๐,๐๐๐ (งบ อบต.งบจังหวัด,หน่วยงานอื่น)	๙๕๐,๐๐๐ (งบ อบต.งบจังหวัด,หน่วยงานอื่น)	จำนวนการปรับปรุงภูมิทัศน์	ประชาชนมีสถานที่พักผ่อนและสภาพแวดล้อมได้รับการฟื้นฟู	กองช่าง
๗๖	ปรับปรุงภูมิทัศน์บริเวณศาลาเอนกประสงค์ หมู่ที่ ๕	เพื่อใช้เป็นสถานที่ในการทำกิจกรรมของประชาชน	ปรับปรุงภูมิทัศน์บริเวณศาลาเอนกประสงค์ ๑ แห่ง	๓๐๐,๐๐๐	๓๐๐,๐๐๐	๓๐๐,๐๐๐	๓๐๐,๐๐๐	๓๐๐,๐๐๐	จำนวนการปรับปรุงภูมิทัศน์	ประชาชนในพื้นที่มีสถานที่สำหรับจัดกิจกรรมต่าง ๆ	กองช่าง
๗๗	ปรับปรุงศาลาร่วมใจ หมู่ที่ ๘	เพื่อใช้เป็นสถานที่พักผ่อนหย่อนใจของประชาชน	ปรับปรุงศาลาร่วมใจ ๑ แห่ง	๘๐,๐๐๐ (อบต.)	๘๐,๐๐๐ (อบต.)	๘๐,๐๐๐ (อบต.)	๘๐,๐๐๐ (อบต.)	๘๐,๐๐๐ (อบต.)	จำนวนการปรับปรุงศาลา	ประชาชนมีสถานที่พักผ่อนหย่อนใจ	กองช่าง
๗๘	ค่าออกแบบ ค่าควบคุมงานที่จ่ายให้แก่เอกชนนิติบุคคล หรือบุคคลภายนอก เพื่อให้ได้มาซึ่งสิ่งก่อสร้าง	เพื่อจ่ายเป็นค่าออกแบบ ค่าควบคุมงาน เพื่อให้ได้มาซึ่งสิ่งก่อสร้าง	ผู้รับออกแบบ ควบคุมงาน	๑๐๐,๐๐๐ (อบต.)	๑๐๐,๐๐๐ (อบต.)	๑๐๐,๐๐๐ (อบต.)	๑๐๐,๐๐๐ (อบต.)	๑๐๐,๐๐๐ (อบต.)	จำนวนการดำเนินงาน	งานก่อสร้างต่าง ๆ มีประสิทธิภาพเกิดความคุ้มค่า	กองช่าง

ก.ยุทธศาสตร์จังหวัดที่ ๑ การสร้างฐานเศรษฐกิจของจังหวัดด้านเกษตรกรรมและอุตสาหกรรมที่มั่นคงและมั่นคง

ข.ยุทธศาสตร์การพัฒนาของ อปท.ในเขตจังหวัดที่ ๑ ยุทธศาสตร์การพัฒนาด้านโครงสร้างพื้นฐานควบคู่การท่องเที่ยวเชิงอนุรักษ์

๑. ยุทธศาสตร์การพัฒนาด้านโครงสร้างพื้นฐาน

๑.๒ แผนงานเคหะและชุมชน

ที่	โครงการ/กิจกรรม	วัตถุประสงค์	เป้าหมาย (ผลผลิตของโครงการ)	งบประมาณและที่มา					ตัวชี้วัด (KPI)	ผลที่คาดว่าจะ ได้รับ	หน่วยงานที่ รับผิดชอบ
				๒๕๖๑ (บาท)	๒๕๖๒ (บาท)	๒๕๖๓ (บาท)	๒๕๖๔ (บาท)	๒๕๖๕ (บาท)			
๑	ขยายเขตไฟฟ้าหมู่บ้าน หมู่ที่ ๑ - ๙	เพื่อให้ประชาชนหมู่ที่ ๑ - ๙ ได้มีไฟฟ้าใช้ทุกครัวเรือน	ทุกครัวเรือนได้มีไฟฟ้า	๒,๐๐๐,๐๐๐ <small>(งบอบต.การไฟฟ้าส่วนภูมิภาค)</small>	๒,๐๐๐,๐๐๐ <small>(งบอบต.การไฟฟ้าส่วนภูมิภาค)</small>	๒,๐๐๐,๐๐๐ <small>(งบอบต.การไฟฟ้าส่วนภูมิภาค)</small>	๒,๐๐๐,๐๐๐ <small>(งบอบต.การไฟฟ้าส่วนภูมิภาค)</small>	๒,๐๐๐,๐๐๐ <small>(งบอบต.การไฟฟ้าส่วนภูมิภาค)</small>	จำนวนการขยายเขตไฟฟ้า	ประชาชนมีกระแสไฟฟ้าใช้อย่างทั่วถึงทุกครัวเรือน	กองช่าง
๒	ปรับปรุงซ่อมแซมไฟฟ้าสาธารณะ หมู่ที่ ๑ - ๙	เพื่อให้ไฟฟ้าอยู่ในสภาพที่พร้อมใช้งาน เพื่อความปลอดภัยแก่ประชาชน	ปรับปรุงซ่อมแซมไฟฟ้าสาธารณะ หมู่ที่ ๑ - ๙	๕๐๐,๐๐๐ <small>(งบ อบต.)</small>	๕๕๐,๐๐๐ <small>(งบ อบต.)</small>	๖๐๐,๐๐๐ <small>(งบ อบต.)</small>	๖๐๐,๐๐๐ <small>(งบ อบต.)</small>	๖๐๐,๐๐๐ <small>(งบ อบต.)</small>	จำนวนการปรับปรุงซ่อมแซม	ประชาชนมีความปลอดภัยในการสัญจร ไป - มา ช่วงเวลากลางวัน	กองช่าง
๓	ติดตั้งไฟฟ้าสาธารณะตามทางแยก/เขตชุมชน หมู่ที่ ๑ - ๙	เพื่อเพิ่มแสงสว่างตามจุดทางแยก เพื่อให้การสัญจรมีความปลอดภัย	ติดตั้งไฟฟ้าสาธารณะตามทางแยก จำนวน ๙ หมู่บ้านๆ ละ ๑๐ จุด	๓๐๐,๐๐๐ <small>(งบอบต.การไฟฟ้าส่วนภูมิภาค)</small>	๓๕๐,๐๐๐ <small>(งบอบต.การไฟฟ้าส่วนภูมิภาค)</small>	๔๐๐,๐๐๐ <small>(งบอบต.การไฟฟ้าส่วนภูมิภาค)</small>	๔๐๐,๐๐๐ <small>(งบอบต.การไฟฟ้าส่วนภูมิภาค)</small>	๔๐๐,๐๐๐ <small>(งบอบต.การไฟฟ้าส่วนภูมิภาค)</small>	จำนวนการติดตั้ง	ประชาชนมีความปลอดภัยในการสัญจรไปมา ช่วงเวลากลางวัน	กองช่าง
๔	ติดตั้งปรับปรุงและขยายเขตไฟฟ้าสาธารณะตามแหล่งท่องเที่ยวทุกแห่งของตำบลหนองบัว	เพื่อเพิ่มแสงสว่างให้กับสถานที่ท่องเที่ยว	แหล่งท่องเที่ยวต่างๆ	๕๐๐,๐๐๐ <small>(งบอบต.การไฟฟ้าส่วนภูมิภาค)</small>	๕๕๐,๐๐๐ <small>(งบอบต.การไฟฟ้าส่วนภูมิภาค)</small>	๖๐๐,๐๐๐ <small>(งบอบต.การไฟฟ้าส่วนภูมิภาค)</small>	๖๐๐,๐๐๐ <small>(งบอบต.การไฟฟ้าส่วนภูมิภาค)</small>	๖๐๐,๐๐๐ <small>(งบอบต.การไฟฟ้าส่วนภูมิภาค)</small>	ติดตั้งและขยายเขตไฟฟ้า	สถานที่ท่องเที่ยวได้รับการเพิ่มแสงสว่าง และมีความปลอดภัย	กองช่าง
๕	โครงการติดตั้งไฟฟ้าสนามกีฬาประจำหมู่บ้าน	เพื่อให้ผู้ใช้สนามกีฬามีแสงสว่างเพียงพอสำหรับเล่นกีฬาได้	สนามกีฬาประจำหมู่บ้าน	๓๐๐,๐๐๐ <small>(งบอบต.การไฟฟ้าส่วนภูมิภาค)</small>	๓๐๐,๐๐๐ <small>(งบอบต.การไฟฟ้าส่วนภูมิภาค)</small>	๓๐๐,๐๐๐ <small>(งบอบต.การไฟฟ้าส่วนภูมิภาค)</small>	๓๐๐,๐๐๐ <small>(งบอบต.การไฟฟ้าส่วนภูมิภาค)</small>	๓๐๐,๐๐๐ <small>(งบอบต.การไฟฟ้าส่วนภูมิภาค)</small>	การติดตั้งไฟฟ้า	ประชาชน/เยาวชนหันมาเล่นกีฬากันมากขึ้น	กองช่าง
๖	ก่อสร้างฝายกักเก็บน้ำบ้านนายอวัช สมหมาย หมู่ที่ ๑	เพื่อใช้เป็นแหล่งน้ำเพื่อการเกษตรและอุปโภคบริโภคของประชาชน	ฝายกักเก็บน้ำ จำนวน ๑ แห่ง	๑,๕๐๐,๐๐๐ <small>(งบ อบต.,งบจังหวัด,หน่วยงานอื่น)</small>	๑,๕๐๐,๐๐๐ <small>(งบ อบต.,งบจังหวัด,หน่วยงานอื่น)</small>	๑,๕๐๐,๐๐๐ <small>(งบ อบต.,งบจังหวัด,หน่วยงานอื่น)</small>	๑,๕๐๐,๐๐๐ <small>(งบ อบต.,งบจังหวัด,หน่วยงานอื่น)</small>	๑,๕๐๐,๐๐๐ <small>(งบ อบต.,งบจังหวัด,หน่วยงานอื่น)</small>	จำนวนการก่อสร้างฝาย	มีพื้นที่ในการกักเก็บน้ำไว้ใช้เพื่อการเกษตร	กองช่าง

ก.ยุทธศาสตร์จังหวัดที่ ๑ การสร้างฐานเศรษฐกิจของจังหวัดด้านเกษตรกรรมและอุตสาหกรรมที่มั่นคงและมั่นคง

ข.ยุทธศาสตร์การพัฒนาของ อปท.ในเขตจังหวัดที่ ๑ ยุทธศาสตร์การพัฒนาด้านโครงสร้างพื้นฐานควบคู่การท่องเที่ยวเชิงอนุรักษ์

๑. ยุทธศาสตร์การพัฒนาด้านโครงสร้างพื้นฐาน

๑.๒ แผนงานเคหะและชุมชน

ที่	โครงการ/กิจกรรม	วัตถุประสงค์	เป้าหมาย (ผลผลิตของโครงการ)	งบประมาณและที่มา					ตัวชี้วัด (KPI)	ผลที่คาดว่าจะ ได้รับ	หน่วยงานที่ รับผิดชอบ
				๒๕๖๑ (บาท)	๒๕๖๒ (บาท)	๒๕๖๓ (บาท)	๒๕๖๔ (บาท)	๒๕๖๕ (บาท)			
๗	ก่อสร้างฝายกักเก็บน้ำห้วยยาง หมู่ที่ ๑	เพื่อใช้เป็นแหล่งน้ำเพื่อการเกษตรและอุปโภคบริโภคของประชาชน	ฝายกักเก็บน้ำ จำนวน ๑ แห่ง	๑,๕๐๐,๐๐๐ <small>(งบ อบต.,งบจังหวัด,หน่วยงานอื่น)</small>	๑,๕๐๐,๐๐๐ <small>(งบ อบต.,งบจังหวัด,หน่วยงานอื่น)</small>	๑,๕๐๐,๐๐๐ <small>(งบ อบต.,งบจังหวัด,หน่วยงานอื่น)</small>	๑,๕๐๐,๐๐๐ <small>(งบ อบต.,งบจังหวัด,หน่วยงานอื่น)</small>	๑,๕๐๐,๐๐๐ <small>(งบ อบต.,งบจังหวัด,หน่วยงานอื่น)</small>	จำนวนการก่อสร้างฝาย	มีพื้นที่ในการกักเก็บน้ำไว้ใช้เพื่อการเกษตร	กองช่าง
๘	ก่อสร้างปรับปรุงหรือซ่อมแซมฝายน้ำล้นบ้านคลองโกง หมู่ที่ ๑	เพื่อใช้กักเก็บน้ำไว้ใช้ในการอุปโภคและเพื่อการเกษตร	ฝายน้ำล้น ๑ แห่ง	๑,๕๐๐,๐๐๐ <small>(งบ อบต.,งบจังหวัด,หน่วยงานอื่น)</small>	๑,๕๐๐,๐๐๐ <small>(งบ อบต.,งบจังหวัด,หน่วยงานอื่น)</small>	๑,๕๐๐,๐๐๐ <small>(งบ อบต.,งบจังหวัด,หน่วยงานอื่น)</small>	๑,๕๐๐,๐๐๐ <small>(งบ อบต.,งบจังหวัด,หน่วยงานอื่น)</small>	๑,๕๐๐,๐๐๐ <small>(งบ อบต.,งบจังหวัด,หน่วยงานอื่น)</small>	จำนวนการก่อสร้างปรับปรุง	ฝายน้ำล้นได้รับการซ่อมแซมให้มีสภาพการใช้งานที่ดี	กองช่าง
๙	ก่อสร้างฝายกักเก็บน้ำเหมืองสมภาร หมู่ที่ ๑	เพื่อให้ประชาชนได้มีแหล่งน้ำไว้เพื่ออุปโภคบริโภค	ฝายกักเก็บน้ำ ๑ แห่ง	๑,๕๐๐,๐๐๐ <small>(งบ อบต.,งบจังหวัด,หน่วยงานอื่น)</small>	๑,๕๐๐,๐๐๐ <small>(งบ อบต.,งบจังหวัด,หน่วยงานอื่น)</small>	๑,๕๐๐,๐๐๐ <small>(งบ อบต.,งบจังหวัด,หน่วยงานอื่น)</small>	๑,๕๐๐,๐๐๐ <small>(งบ อบต.,งบจังหวัด,หน่วยงานอื่น)</small>	๑,๕๐๐,๐๐๐ <small>(งบ อบต.,งบจังหวัด,หน่วยงานอื่น)</small>	จำนวนการก่อสร้างฝาย	ประชาชนมีน้ำสะอาดใช้ในการอุปโภคบริโภคอย่างเพียงพอ	กองช่าง
๑๐	ก่อสร้างฝายกั้นน้ำคลองน้ำตาย หมู่ที่ ๒	เพื่อให้ประชาชนได้มีแหล่งน้ำไว้เพื่ออุปโภคบริโภค	ฝายกั้นน้ำ ๑ แห่ง	๑,๕๐๐,๐๐๐ <small>(งบ อบต.,งบจังหวัด,หน่วยงานอื่น)</small>	๑,๕๐๐,๐๐๐ <small>(งบ อบต.,งบจังหวัด,หน่วยงานอื่น)</small>	๑,๕๐๐,๐๐๐ <small>(งบ อบต.,งบจังหวัด,หน่วยงานอื่น)</small>	๑,๕๐๐,๐๐๐ <small>(งบ อบต.,งบจังหวัด,หน่วยงานอื่น)</small>	๑,๕๐๐,๐๐๐ <small>(งบ อบต.,งบจังหวัด,หน่วยงานอื่น)</small>	จำนวนการก่อสร้างฝาย	ประชาชนมีน้ำสะอาดใช้ในการอุปโภคบริโภคอย่างเพียงพอ	กองช่าง
๑๑	ก่อสร้างฝายน้ำล้นพร้อมท่อลอดเหลี่ยมที่ห้วยบ้านนางปราณี คงเกลี้ยง หมู่ที่ ๒	เพื่อใช้เป็นแหล่งน้ำเพื่อการเกษตรและอุปโภคบริโภคของประชาชน	ฝายน้ำล้น จำนวน ๑ แห่ง	๕๐๐,๐๐๐ <small>(งบ อบต.,งบจังหวัด,หน่วยงานอื่น)</small>	๖๐๐,๐๐๐ <small>(งบ อบต.,งบจังหวัด,หน่วยงานอื่น)</small>	๖๐๐,๐๐๐ <small>(งบ อบต.,งบจังหวัด,หน่วยงานอื่น)</small>	๖๐๐,๐๐๐ <small>(งบ อบต.,งบจังหวัด,หน่วยงานอื่น)</small>	๖๐๐,๐๐๐ <small>(งบ อบต.,งบจังหวัด,หน่วยงานอื่น)</small>	จำนวนการก่อสร้างฝายน้ำล้น	ประชาชนมีน้ำสะอาดใช้ในการอุปโภคบริโภคอย่างเพียงพอ	กองช่าง
๑๒	ก่อสร้างฝายน้ำล้นคลองโกง หมู่ที่ ๒	เพื่อกักเก็บน้ำไว้ใช้ในหน้าแล้งและเพื่อทำการเกษตร	ฝายน้ำล้น ๑ แห่ง	๑,๕๐๐,๐๐๐ <small>(งบ อบต.,งบจังหวัด,หน่วยงานอื่น)</small>	๑,๕๐๐,๐๐๐ <small>(งบ อบต.,งบจังหวัด,หน่วยงานอื่น)</small>	๑,๕๐๐,๐๐๐ <small>(งบ อบต.,งบจังหวัด,หน่วยงานอื่น)</small>	๑,๕๐๐,๐๐๐ <small>(งบ อบต.,งบจังหวัด,หน่วยงานอื่น)</small>	๑,๕๐๐,๐๐๐ <small>(งบ อบต.,งบจังหวัด,หน่วยงานอื่น)</small>	จำนวนการก่อสร้างฝาย	ประชาชนมีน้ำไว้ใช้ในการอุปโภคและเพื่อการเกษตรในหน้าแล้ง	กองช่าง
๑๓	ก่อสร้างฝาย บริเวณสวนนายวินัยถึงวังดินสอ หมู่ที่ ๓	เพื่อใช้เป็นแหล่งน้ำเพื่อการเกษตรและอุปโภคบริโภคของประชาชน	ฝายกักเก็บน้ำ จำนวน ๑ แห่ง	๑,๕๐๐,๐๐๐ <small>(งบ อบต.,งบจังหวัด,หน่วยงานอื่น)</small>	๑,๕๐๐,๐๐๐ <small>(งบ อบต.,งบจังหวัด,หน่วยงานอื่น)</small>	๑,๕๐๐,๐๐๐ <small>(งบ อบต.,งบจังหวัด,หน่วยงานอื่น)</small>	๑,๕๐๐,๐๐๐ <small>(งบ อบต.,งบจังหวัด,หน่วยงานอื่น)</small>	๑,๕๐๐,๐๐๐ <small>(งบ อบต.,งบจังหวัด,หน่วยงานอื่น)</small>	จำนวนการก่อสร้างฝาย	มีพื้นที่ในการกักเก็บน้ำไว้ใช้เพื่อการเกษตร	กองช่าง

ก.ยุทธศาสตร์จังหวัดที่ ๑ การสร้างฐานเศรษฐกิจของจังหวัดด้านเกษตรกรรมและอุตสาหกรรมที่มั่นคงและมั่นคง

ข.ยุทธศาสตร์การพัฒนาของ อปท.ในเขตจังหวัดที่ ๑ ยุทธศาสตร์การพัฒนาด้านโครงสร้างพื้นฐานควบคู่การท่องเที่ยวเชิงอนุรักษ์

๑. ยุทธศาสตร์การพัฒนาด้านโครงสร้างพื้นฐาน

๑.๒ แผนงานเคหะและชุมชน

ที่	โครงการ/กิจกรรม	วัตถุประสงค์	เป้าหมาย (ผลผลิตของโครงการ)	งบประมาณและที่มา					ตัวชี้วัด (KPI)	ผลที่คาดว่าจะ ได้รับ	หน่วยงานที่ รับผิดชอบ
				๒๕๖๑ (บาท)	๒๕๖๒ (บาท)	๒๕๖๓ (บาท)	๒๕๖๔ (บาท)	๒๕๖๕ (บาท)			
๑๔	ก่อสร้างฝายน้ำล้นคลองโคง - บ้านควนงิ้ว หมู่ที่ ๓	เพื่อใช้เป็นแหล่งน้ำเพื่อการเกษตร และอุปโภคบริโภคของประชาชน	ฝายน้ำล้น จำนวน ๑ แห่ง	๑,๕๐๐,๐๐๐ <small>(งบ อบต.,งบจังหวัด,หน่วยงานอื่น)</small>	๑,๕๐๐,๐๐๐ <small>(งบ อบต.,งบจังหวัด,หน่วยงานอื่น)</small>	๑,๕๐๐,๐๐๐ <small>(งบ อบต.,งบจังหวัด,หน่วยงานอื่น)</small>	๑,๕๐๐,๐๐๐ <small>(งบ อบต.,งบจังหวัด,หน่วยงานอื่น)</small>	๑,๕๐๐,๐๐๐ <small>(งบ อบต.,งบจังหวัด,หน่วยงานอื่น)</small>	จำนวนการก่อสร้างฝาย	มีพื้นที่ในการกักเก็บน้ำไว้ใช้เพื่อการเกษตร	กองช่าง
๑๕	ก่อสร้างฝายคลองล่องน้ำ หมู่ที่ ๓	เพื่อใช้กักเก็บน้ำไว้ใช้ในหน้าแล้ง	ฝายแม้ว ๑๐ แห่ง	๑,๕๐๐,๐๐๐ <small>(งบ อบต.,งบจังหวัด,หน่วยงานอื่น)</small>	๑,๕๐๐,๐๐๐ <small>(งบ อบต.,งบจังหวัด,หน่วยงานอื่น)</small>	๑,๕๐๐,๐๐๐ <small>(งบ อบต.,งบจังหวัด,หน่วยงานอื่น)</small>	๑,๕๐๐,๐๐๐ <small>(งบ อบต.,งบจังหวัด,หน่วยงานอื่น)</small>	๑,๕๐๐,๐๐๐ <small>(งบ อบต.,งบจังหวัด,หน่วยงานอื่น)</small>	จำนวนการก่อสร้างฝาย	ประชาชนมีน้ำไว้ใช้สำหรับบริโภคอุปโภคในหน้าแล้ง	กองช่าง
๑๖	ก่อสร้างฝายกั้นน้ำพร้อมประตูระบายน้ำที่คลองอ้ายมัน และห้วยท้ายเขา หมู่ที่ ๓	เพื่อกักเก็บน้ำไว้ใช้สำหรับอุปโภคและบริโภค	ฝายกั้นน้ำ ๒ แห่ง	๘๐๐,๐๐๐ <small>(งบ อบต.,งบจังหวัด,หน่วยงานอื่น)</small>	๘๐๐,๐๐๐ <small>(งบ อบต.,งบจังหวัด,หน่วยงานอื่น)</small>	๘๐๐,๐๐๐ <small>(งบ อบต.,งบจังหวัด,หน่วยงานอื่น)</small>	๘๐๐,๐๐๐ <small>(งบ อบต.,งบจังหวัด,หน่วยงานอื่น)</small>	๘๐๐,๐๐๐ <small>(งบ อบต.,งบจังหวัด,หน่วยงานอื่น)</small>	จำนวนการก่อสร้างฝาย	ประชาชนมีน้ำไว้ใช้ในการอุปโภคและบริโภคอย่างเพียงพอ	กองช่าง
๑๗	สร้างฝายกั้นน้ำหนานนุ้ย หมู่ที่ ๓	เพื่อให้ประชาชนได้มีแหล่งน้ำไว้เพื่ออุปโภคบริโภคในช่วง	ฝายกั้นน้ำ ๑ แห่ง	๓๐๐,๐๐๐ <small>(งบ อบต.,งบจังหวัด,หน่วยงานอื่น)</small>	๓๐๐,๐๐๐ <small>(งบ อบต.,งบจังหวัด,หน่วยงานอื่น)</small>	๓๐๐,๐๐๐ <small>(งบ อบต.,งบจังหวัด,หน่วยงานอื่น)</small>	๓๐๐,๐๐๐ <small>(งบ อบต.,งบจังหวัด,หน่วยงานอื่น)</small>	๓๐๐,๐๐๐ <small>(งบ อบต.,งบจังหวัด,หน่วยงานอื่น)</small>	จำนวนการก่อสร้างฝาย	ประชาชนมีน้ำสะอาดใช้ในการอุปโภคบริโภคอย่างเพียงพอ	กองช่าง
๑๘	สร้างฝายกั้นน้ำน้ำผุด หมู่ที่ ๓	เพื่อให้ประชาชนได้มีแหล่งน้ำไว้เพื่ออุปโภคบริโภคในช่วง	ฝายกั้นน้ำ ๑ แห่ง	๓๐๐,๐๐๐ <small>(งบ อบต.,งบจังหวัด,หน่วยงานอื่น)</small>	๓๐๐,๐๐๐ <small>(งบ อบต.,งบจังหวัด,หน่วยงานอื่น)</small>	๓๐๐,๐๐๐ <small>(งบ อบต.,งบจังหวัด,หน่วยงานอื่น)</small>	๓๐๐,๐๐๐ <small>(งบ อบต.,งบจังหวัด,หน่วยงานอื่น)</small>	๓๐๐,๐๐๐ <small>(งบ อบต.,งบจังหวัด,หน่วยงานอื่น)</small>	จำนวนการก่อสร้างฝายกั้นน้ำ	ประชาชนมีน้ำสะอาดใช้ในการอุปโภคบริโภคอย่างเพียงพอ	กองช่าง
๑๙	ก่อสร้างฝายน้ำล้นหรือฝายแม้วห้วยไม้แก้ว หมู่ที่ ๔	และอุปโภคบริโภคของประชาชน และอุปโภคบริโภคของประชาชน	ฝายน้ำล้น ๑ แห่ง	๔๐๐,๐๐๐ <small>(งบ อบต.,งบจังหวัด,หน่วยงานอื่น)</small>	๕๐๐,๐๐๐ <small>(งบ อบต.,งบจังหวัด,หน่วยงานอื่น)</small>	๖๐๐,๐๐๐ <small>(งบ อบต.,งบจังหวัด,หน่วยงานอื่น)</small>	๖๐๐,๐๐๐ <small>(งบ อบต.,งบจังหวัด,หน่วยงานอื่น)</small>	๖๐๐,๐๐๐ <small>(งบ อบต.,งบจังหวัด,หน่วยงานอื่น)</small>	จำนวนการก่อสร้างฝายน้ำล้น	ประชาชนมีน้ำใช้อย่างเพียงพอ	กองช่าง
๒๐	ก่อสร้างฝายเชื่อมต่อระหว่างหมู่ที่ ๔ และหมู่ที่ ๓ บ้านนากะ	เพื่อให้ประชาชนมีน้ำใช้อย่างเพียงพอในการอุปโภคและบริโภค	ฝาย ๑ แห่ง	๖๐๐,๐๐๐ <small>(งบพทท.งบจังหวัด,หน่วยงานอื่น)</small>	๗๐๐,๐๐๐ <small>(งบพทท.งบจังหวัด,หน่วยงานอื่น)</small>	๗๐๐,๐๐๐ <small>(งบพทท.งบจังหวัด,หน่วยงานอื่น)</small>	๗๐๐,๐๐๐ <small>(งบพทท.งบจังหวัด,หน่วยงานอื่น)</small>	๗๐๐,๐๐๐ <small>(งบพทท.งบจังหวัด,หน่วยงานอื่น)</small>	จำนวนการก่อสร้างฝาย	ประชาชนมีน้ำใช้อย่างเพียงพอ	กองช่าง

ก.ยุทธศาสตร์จังหวัดที่ ๑ การสร้างฐานเศรษฐกิจของจังหวัดด้านเกษตรกรรมและอุตสาหกรรมที่มั่นคงและมั่งคั่ง

ข.ยุทธศาสตร์การพัฒนาของ อปท.ในเขตจังหวัดที่ ๑ ยุทธศาสตร์การพัฒนาด้านโครงสร้างพื้นฐานควบคู่การท่องเที่ยวเชิงอนุรักษ์

๑. ยุทธศาสตร์การพัฒนาด้านโครงสร้างพื้นฐาน

๑.๒ แผนงานเคหะและชุมชน

ที่	โครงการ/กิจกรรม	วัตถุประสงค์	เป้าหมาย (ผลผลิตของโครงการ)	งบประมาณและที่มา					ตัวชี้วัด (KPI)	ผลที่คาดว่าจะ ได้รับ	หน่วยงานที่ รับผิดชอบ
				๒๕๖๑ (บาท)	๒๕๖๒ (บาท)	๒๕๖๓ (บาท)	๒๕๖๔ (บาท)	๒๕๖๕ (บาท)			
๒๑	ก่อสร้างฝายแม่หัวป่าสักและห้วยโง หมู่ที่ ๔	เพื่อกักเก็บน้ำไว้ใช้ในหน้าแล้ง และเพื่อทำการเกษตร	ฝายแม่หัว ๒ แห่ง	๕๕๐,๐๐๐ <small>(งบ อบต.บึงจังหวัด,หน่วยงานอื่น)</small>	-	๕๕๐,๐๐๐ <small>(งบ อบต.บึงจังหวัด,หน่วยงานอื่น)</small>	๕๕๐,๐๐๐ <small>(งบ อบต.บึงจังหวัด,หน่วยงานอื่น)</small>	๕๕๐,๐๐๐ <small>(งบ อบต.บึงจังหวัด,หน่วยงานอื่น)</small>	จำนวนการ ก่อสร้างฝาย	ประชาชนมีน้ำไว้ใช้ในการอุปโภค และเพื่อการเกษตรในหน้าแล้ง	กองช่าง
๒๒	ก่อสร้างฝายทดน้ำตามแนวพระราชดำริบริเวณ คลองปางพร้อมประตูเปิดปิด หมู่ที่ ๕	เพื่อให้ประชาชนได้มีแหล่งน้ำ ไว้เพื่ออุปโภคบริโภค	ฝายทดน้ำคอนกรีต ๑ แห่ง ตามแบบ อบต.กำหนด	๕๕๐,๐๐๐ <small>(งบ อบต.บึงจังหวัด,หน่วยงานอื่น)</small>	๕๕๐,๐๐๐ <small>(งบ อบต.บึงจังหวัด,หน่วยงานอื่น)</small>	๕๕๐,๐๐๐ <small>(งบ อบต.บึงจังหวัด,หน่วยงานอื่น)</small>	๕๕๐,๐๐๐ <small>(งบ อบต.บึงจังหวัด,หน่วยงานอื่น)</small>	๕๕๐,๐๐๐ <small>(งบ อบต.บึงจังหวัด,หน่วยงานอื่น)</small>	จำนวนการ ก่อสร้างฝาย	มีพื้นที่ในการกักเก็บน้ำไว้ใช้เพื่อ การเกษตรอุปโภคและบริโภค	กองช่าง
๒๓	ก่อสร้างฝายน้ำล้นบริเวณวัดถ้ำพระพุทธ หมู่ ๖	เพื่อให้ประชาชนได้มีแหล่งน้ำ ไว้เพื่ออุปโภคบริโภค	ฝายน้ำล้น ๑ แห่ง	๕๐๐,๐๐๐ <small>(งบ อบต.บึงจังหวัด,หน่วยงานอื่น)</small>	๕๐๐,๐๐๐ <small>(งบ อบต.บึงจังหวัด,หน่วยงานอื่น)</small>	๕๐๐,๐๐๐ <small>(งบ อบต.บึงจังหวัด,หน่วยงานอื่น)</small>	๕๐๐,๐๐๐ <small>(งบ อบต.บึงจังหวัด,หน่วยงานอื่น)</small>	๕๐๐,๐๐๐ <small>(งบ อบต.บึงจังหวัด,หน่วยงานอื่น)</small>	จำนวนการ ก่อสร้างฝาย	มีพื้นที่ในการกักเก็บน้ำไว้ใช้เพื่อ การเกษตรอุปโภคและบริโภค	กองช่าง
๒๔	ก่อสร้างฝายน้ำล้นบริเวณบ้านตก หมู่ที่ ๖	เพื่อให้ประชาชนได้มีแหล่งน้ำ ไว้เพื่ออุปโภคบริโภค	ฝายน้ำล้น ๑ แห่ง	๕๐๐,๐๐๐ <small>(งบ อบต.บึงจังหวัด,หน่วยงานอื่น)</small>	๕๐๐,๐๐๐ <small>(งบ อบต.บึงจังหวัด,หน่วยงานอื่น)</small>	๕๐๐,๐๐๐ <small>(งบ อบต.บึงจังหวัด,หน่วยงานอื่น)</small>	๕๐๐,๐๐๐ <small>(งบ อบต.บึงจังหวัด,หน่วยงานอื่น)</small>	๕๐๐,๐๐๐ <small>(งบ อบต.บึงจังหวัด,หน่วยงานอื่น)</small>	จำนวนการ ก่อสร้างฝาย	มีพื้นที่ในการกักเก็บน้ำไว้ใช้เพื่อ การเกษตรอุปโภคและบริโภค	กองช่าง
๒๕	ก่อสร้างฝายน้ำล้นบ้านห้วยนาพร้อมประตูระบายน้ำ หมู่ที่ ๗	เพื่อให้ประชาชนหมู่ที่ ๗ ได้มี แหล่งน้ำเพื่ออุปโภคบริโภค	ฝายน้ำล้น จำนวน ๑ แห่ง	๕๐๐,๐๐๐ <small>(งบ อบต.บึงจังหวัด,หน่วยงานอื่น)</small>	๖๐๐,๐๐๐ <small>(งบ อบต.บึงจังหวัด,หน่วยงานอื่น)</small>	๗๕๐,๐๐๐ <small>(งบ อบต.บึงจังหวัด,หน่วยงานอื่น)</small>	๗๕๐,๐๐๐ <small>(งบ อบต.บึงจังหวัด,หน่วยงานอื่น)</small>	๗๕๐,๐๐๐ <small>(งบ อบต.บึงจังหวัด,หน่วยงานอื่น)</small>	จำนวนการ ก่อสร้างฝาย	มีพื้นที่ในการกักเก็บน้ำไว้ใช้เพื่อ การเกษตร	กองช่าง
๒๖	ก่อสร้างฝายน้ำล้นคลองโงใต้ หมู่ที่ ๗	เพื่อให้ประชาชนได้มีแหล่งน้ำไว้ เพื่ออุปโภคบริโภคในช่วงหน้าแล้ง	ฝายน้ำล้น จำนวน ๑ แห่ง	๖๐๐,๐๐๐ <small>(งบ อบต.บึงจังหวัด,หน่วยงานอื่น)</small>	๗๐๐,๐๐๐ <small>(งบ อบต.บึงจังหวัด,หน่วยงานอื่น)</small>	๗๐๐,๐๐๐ <small>(งบ อบต.บึงจังหวัด,หน่วยงานอื่น)</small>	๗๐๐,๐๐๐ <small>(งบ อบต.บึงจังหวัด,หน่วยงานอื่น)</small>	๗๐๐,๐๐๐ <small>(งบ อบต.บึงจังหวัด,หน่วยงานอื่น)</small>	จำนวนการ ก่อสร้างฝาย	มีพื้นที่ในการกักเก็บน้ำไว้ใช้เพื่อ การเกษตร	กองช่าง

ก.ยุทธศาสตร์จังหวัดที่ ๑ การสร้างฐานเศรษฐกิจของจังหวัดด้านเกษตรกรรมและอุตสาหกรรมที่มั่นคงและมั่นคง

ข.ยุทธศาสตร์การพัฒนาของ อปท.ในเขตจังหวัดที่ ๑ ยุทธศาสตร์การพัฒนาด้านโครงสร้างพื้นฐานควบคู่การท่องเที่ยวเชิงอนุรักษ์

๑. ยุทธศาสตร์การพัฒนาด้านโครงสร้างพื้นฐาน

๑.๒ แผนงานเคหะและชุมชน

ที่	โครงการ/กิจกรรม	วัตถุประสงค์	เป้าหมาย (ผลผลิตของโครงการ)	งบประมาณและที่มา					ตัวชี้วัด (KPI)	ผลที่คาดว่าจะ ได้รับ	หน่วยงานที่ รับผิดชอบ
				๒๕๖๑ (บาท)	๒๕๖๒ (บาท)	๒๕๖๓ (บาท)	๒๕๖๔ (บาท)	๒๕๖๕ (บาท)			
๒๗	ก่อสร้างประตูน้ำเปิดปิดฝายน้ำล้นห้วยแรด หมู่ที่ ๗	เพื่อระบายน้ำและกักน้ำไว้ในฤดูแล้งและระบายน้ำในช่วงหน้าฝน	ประตูน้ำเปิดปิด ๑ แห่ง	๓๐๐,๐๐๐ <small>(งบ อบต.บึงจังหวัด,หน่วยงานอื่น)</small>	๔๐๐,๐๐๐ <small>(งบ อบต.บึงจังหวัด,หน่วยงานอื่น)</small>	๔๐๐,๐๐๐ <small>(งบ อบต.บึงจังหวัด,หน่วยงานอื่น)</small>	๔๐๐,๐๐๐ <small>(งบ อบต.บึงจังหวัด,หน่วยงานอื่น)</small>	๔๐๐,๐๐๐ <small>(งบ อบต.บึงจังหวัด,หน่วยงานอื่น)</small>	จำนวนการก่อสร้างฝาย	เพื่อกักเก็บน้ำไว้ในหน้าแล้งและใช้เพื่อระบายน้ำ	กองช่าง
๒๘	ก่อสร้างฝายน้ำล้นขนาดเล็กบ้านหนองบัวในหมู่ที่ ๘	เพื่อใช้เป็นแหล่งน้ำเพื่อการเกษตรและอุปโภคบริโภคของประชาชน	ฝายน้ำล้น จำนวน ๑ แห่ง	๗๐๐,๐๐๐ <small>(งบ อบต.บึงจังหวัด,หน่วยงานอื่น)</small>	๗๐๐,๐๐๐ <small>(งบ อบต.บึงจังหวัด,หน่วยงานอื่น)</small>	๗๐๐,๐๐๐ <small>(งบ อบต.บึงจังหวัด,หน่วยงานอื่น)</small>	๗๐๐,๐๐๐ <small>(งบ อบต.บึงจังหวัด,หน่วยงานอื่น)</small>	๗๐๐,๐๐๐ <small>(งบ อบต.บึงจังหวัด,หน่วยงานอื่น)</small>	จำนวนการก่อสร้างฝายน้ำล้น	ประชาชนมีน้ำสะอาดใช้ในการอุปโภคบริโภคอย่างเพียงพอ	กองช่าง
๒๙	ก่อสร้างฝายน้ำล้นคลองปากกะ หมู่ที่ ๘	เพื่อใช้เป็นแหล่งน้ำเพื่อการเกษตรและอุปโภคบริโภคของประชาชน	ฝายน้ำล้น จำนวน ๑ แห่ง	๑,๕๐๐,๐๐๐ <small>(งบ อบต.บึงจังหวัด,หน่วยงานอื่น)</small>	๑,๕๐๐,๐๐๐ <small>(งบ อบต.บึงจังหวัด,หน่วยงานอื่น)</small>	๑,๕๐๐,๐๐๐ <small>(งบ อบต.บึงจังหวัด,หน่วยงานอื่น)</small>	๑,๕๐๐,๐๐๐ <small>(งบ อบต.บึงจังหวัด,หน่วยงานอื่น)</small>	๑,๕๐๐,๐๐๐ <small>(งบ อบต.บึงจังหวัด,หน่วยงานอื่น)</small>	จำนวนการก่อสร้างฝายน้ำล้น	ประชาชนมีน้ำสะอาดใช้ในการอุปโภคบริโภคอย่างเพียงพอ	กองช่าง
๓๐	ก่อสร้างพนังกั้นน้ำลงคู (ปากช่อง) หมู่ที่ ๔	เพื่อป้องกันการพังทลายของดินและป้องกันน้ำกัดเซาะ	พนังกั้นน้ำ ๑ แห่ง สูง ๑๕ ม. ก. ๑๕ ม. ตามแบบที่ อบต.กำหนด	๖๕๐,๐๐๐ <small>(งบ อบต.บึงจังหวัด,หน่วยงานอื่น)</small>	๖๕๐,๐๐๐ <small>(งบ อบต.บึงจังหวัด,หน่วยงานอื่น)</small>	๖๕๐,๐๐๐ <small>(งบ อบต.บึงจังหวัด,หน่วยงานอื่น)</small>	๖๕๐,๐๐๐ <small>(งบ อบต.บึงจังหวัด,หน่วยงานอื่น)</small>	๖๕๐,๐๐๐ <small>(งบ อบต.บึงจังหวัด,หน่วยงานอื่น)</small>	ผู้ได้รับประโยชน์	ลดการพังทลายของดินและป้องกันน้ำกัดเซาะ	กองช่าง
๓๑	ก่อสร้างคลองส่งน้ำบ้านหลักเขียด - ห้วยวังตง หมู่ที่ ๓	เพื่อใช้เป็นแหล่งน้ำเพื่อการเกษตรและอุปโภคบริโภคของประชาชน	คลองส่งน้ำ จำนวน ๑ แห่ง	๕๐๐,๐๐๐ <small>(งบ อบต.บึงจังหวัด,หน่วยงานอื่น)</small>	๕๐๐,๐๐๐ <small>(งบ อบต.บึงจังหวัด,หน่วยงานอื่น)</small>	๕๐๐,๐๐๐ <small>(งบ อบต.บึงจังหวัด,หน่วยงานอื่น)</small>	๕๐๐,๐๐๐ <small>(งบ อบต.บึงจังหวัด,หน่วยงานอื่น)</small>	๕๐๐,๐๐๐ <small>(งบ อบต.บึงจังหวัด,หน่วยงานอื่น)</small>	จำนวนการก่อสร้างคลอง	มีพื้นที่ในการกักเก็บน้ำไว้ใช้เพื่อการเกษตร	กองช่าง
๓๒	ก่อสร้างคลองส่งน้ำ คลส.บ้านล่องน้ำถึงนาหน้าเขา หมู่ที่ ๓	เพื่อใช้เป็นแหล่งน้ำเพื่อการเกษตรและอุปโภคบริโภคของประชาชน	คลองส่งน้ำ คลส. จำนวน ๑ แห่ง	๕๐๐,๐๐๐ <small>(งบ อบต.บึงจังหวัด,หน่วยงานอื่น)</small>	๕๐๐,๐๐๐ <small>(งบ อบต.บึงจังหวัด,หน่วยงานอื่น)</small>	๕๐๐,๐๐๐ <small>(งบ อบต.บึงจังหวัด,หน่วยงานอื่น)</small>	๕๐๐,๐๐๐ <small>(งบ อบต.บึงจังหวัด,หน่วยงานอื่น)</small>	๕๐๐,๐๐๐ <small>(งบ อบต.บึงจังหวัด,หน่วยงานอื่น)</small>	จำนวนการก่อสร้างคลอง	มีพื้นที่ในการกักเก็บน้ำไว้ใช้เพื่อการเกษตร	กองช่าง
๓๓	ก่อสร้างถังคอนกรีตเก็บกักน้ำ พร้อมติดตั้งเครื่องกรองน้ำบริเวณวัดวังหมู หมู่ที่ ๕	เพื่อใช้กักเก็บน้ำในช่วงหน้าแล้งและใช้สำหรับน้ำบริโภคอุปโภค	ถังคอนกรีตเก็บกักน้ำ จำนวน ๑ ถัง พร้อมเครื่องกรองน้ำ ตามแบบ อบต.	๗๐๐,๐๐๐ <small>(งบ อบต.บึงจังหวัด,หน่วยงานอื่น)</small>	๘๐๐,๐๐๐ <small>(งบ อบต.บึงจังหวัด,หน่วยงานอื่น)</small>	๙๐๐,๐๐๐ <small>(งบ อบต.บึงจังหวัด,หน่วยงานอื่น)</small>	๙๐๐,๐๐๐ <small>(งบ อบต.บึงจังหวัด,หน่วยงานอื่น)</small>	๙๐๐,๐๐๐ <small>(งบ อบต.บึงจังหวัด,หน่วยงานอื่น)</small>	จำนวนการก่อสร้างถังเก็บน้ำ	มีพื้นที่ในการกักเก็บน้ำไว้ใช้เพื่อการบริโภคและอุปโภค	กองช่าง

ก.ยุทธศาสตร์จังหวัดที่ ๑ การสร้างฐานเศรษฐกิจของจังหวัดด้านเกษตรกรรมและอุตสาหกรรมที่มั่นคงและมั่นคง

ข.ยุทธศาสตร์การพัฒนาของ อปท.ในเขตจังหวัดที่ ๑ ยุทธศาสตร์การพัฒนาด้านโครงสร้างพื้นฐานควบคู่การท่องเที่ยวเชิงอนุรักษ์

๑. ยุทธศาสตร์การพัฒนาด้านโครงสร้างพื้นฐาน

๑.๒ แผนงานเคหะและชุมชน

ที่	โครงการ/กิจกรรม	วัตถุประสงค์	เป้าหมาย (ผลผลิตของโครงการ)	งบประมาณและที่มา					ตัวชี้วัด (KPI)	ผลที่คาดว่าจะ ได้รับ	หน่วยงานที่ รับผิดชอบ
				๒๕๖๑ (บาท)	๒๕๖๒ (บาท)	๒๕๖๓ (บาท)	๒๕๖๔ (บาท)	๒๕๖๕ (บาท)			
๓๔	โครงการก่อสร้างถังเก็บน้ำฝน แบบ ฝ.๙๙ หมู่ที่ ๔	เพื่อใช้สำหรับกักเก็บน้ำเพื่อการอุปโภคและบริโภคของประชาชน	ถังเก็บน้ำฝนจำนวน ๑ แห่ง ตามแบบแปลนที่ อบต.กำหนด	๑,๐๐๐,๐๐๐ <small>(งบ อบต.บจจังหวัด,หน่วยงานอื่น)</small>	๑,๐๐๐,๐๐๐ <small>(งบ อบต.บจจังหวัด,หน่วยงานอื่น)</small>	๑,๐๐๐,๐๐๐ <small>(งบ อบต.บจจังหวัด,หน่วยงานอื่น)</small>	๑,๐๐๐,๐๐๐ <small>(งบ อบต.บจจังหวัด,หน่วยงานอื่น)</small>	๑,๐๐๐,๐๐๐ <small>(งบ อบต.บจจังหวัด,หน่วยงานอื่น)</small>	จำนวนการก่อสร้างถังเก็บน้ำ	ประชาชนมีน้ำสำหรับใช้บริโภคและอุปโภคในหน้าแล้ง	กองช่าง
๓๕	ซ่อมแซมประตुरะบายน้ำสะพานโก หมู่ที่ ๑,๓,๔	เพื่อให้ประตुरะบายน้ำใช้งานได้ดีสามารถเปิดปิดระบายน้ำได้ดี	ซ่อมแซมประตुरะบายน้ำ	๘๐๐,๐๐๐ (อบต.)	๘๐๐,๐๐๐ (อบต.)	๘๐๐,๐๐๐ (อบต.)	๘๐๐,๐๐๐ (อบต.)	๘๐๐,๐๐๐ (อบต.)	จำนวนการซ่อมประตुरะบายน้ำ	ประตुरะบายน้ำใช้งานได้ดี	กองช่าง
๓๖	ซ่อมแซมและปรับปรุงภูมิทัศน์อ่างเก็บน้ำบ้านทุ่งสังเมียน หมู่ที่ ๘	เพื่อใช้เป็นแหล่งน้ำเพื่อการเกษตรและอุปโภคบริโภค	อ่างเก็บน้ำมีภูมิทัศน์ที่ดีและมีความสวยงาม	๒๐๐,๐๐๐ <small>(งบ อบต.บจจังหวัด,หน่วยงานอื่น)</small>	-	๒๐๐,๐๐๐ <small>(งบ อบต.บจจังหวัด,หน่วยงานอื่น)</small>	๒๐๐,๐๐๐ <small>(งบ อบต.บจจังหวัด,หน่วยงานอื่น)</small>	๒๐๐,๐๐๐ <small>(งบ อบต.บจจังหวัด,หน่วยงานอื่น)</small>	จำนวนซ่อมแซมอ่างเก็บน้ำ	มีพื้นที่ในการกักเก็บน้ำไว้ใช้เพื่อการเกษตร	กองช่าง
๓๗	ซ่อมแซมคลองส่งน้ำภายในหมู่บ้าน หมู่ที่ ๘	เพื่อใช้เป็นแหล่งน้ำเพื่อการเกษตรและอุปโภคบริโภคของประชาชน	ประชาชนมีน้ำใช้อย่างเพียงพอ	๒๐๐,๐๐๐ <small>(งบ อบต.บจจังหวัด,หน่วยงานอื่น)</small>	๓๐๐,๐๐๐ <small>(งบ อบต.บจจังหวัด,หน่วยงานอื่น)</small>	๓๐๐,๐๐๐ <small>(งบ อบต.บจจังหวัด,หน่วยงานอื่น)</small>	๓๐๐,๐๐๐ <small>(งบ อบต.บจจังหวัด,หน่วยงานอื่น)</small>	๓๐๐,๐๐๐ <small>(งบ อบต.บจจังหวัด,หน่วยงานอื่น)</small>	จำนวนการซ่อมแซมคลองส่งน้ำ	ประชาชนมีน้ำสะอาดใช้ในการอุปโภคบริโภคอย่างเพียงพอ	กองช่าง
๓๘	ต่อเติมคลองส่งน้ำจากหนองบัวปลั่งห้วยนา หมู่ที่ ๘	เพื่อใช้เป็นแหล่งน้ำเพื่อการเกษตรและอุปโภคบริโภค	เพื่อส่งกระแสไฟฟ้าให้ไหลผ่านหัวพื้นที่หรือบริเวณเกษตรกรรม	๔๐๐,๐๐๐ <small>(งบ อบต.บจจังหวัด,หน่วยงานอื่น)</small>	๔๐๐,๐๐๐ <small>(งบ อบต.บจจังหวัด,หน่วยงานอื่น)</small>	๔๐๐,๐๐๐ <small>(งบ อบต.บจจังหวัด,หน่วยงานอื่น)</small>	๔๐๐,๐๐๐ <small>(งบ อบต.บจจังหวัด,หน่วยงานอื่น)</small>	๔๐๐,๐๐๐ <small>(งบ อบต.บจจังหวัด,หน่วยงานอื่น)</small>	จำนวนการต่อเติมคลองส่งน้ำ	มีพื้นที่ในการกักเก็บน้ำไว้ใช้เพื่อการเกษตร	กองช่าง
๓๙	ขุดลอกเหมืองห้วยสายศาลาหนองบัวถึงคลองโง หมู่ที่ ๑	เพื่อกักเก็บน้ำและให้น้ำไหลผ่านได้สะดวก	ขุดลอกเหมืองและห้วย	๒๓๐,๐๐๐ <small>(งบ อบต.บจจังหวัด,หน่วยงานอื่น)</small>	๒๓๐,๐๐๐ <small>(งบ อบต.บจจังหวัด,หน่วยงานอื่น)</small>	๒๓๐,๐๐๐ <small>(งบ อบต.บจจังหวัด,หน่วยงานอื่น)</small>	๒๓๐,๐๐๐ <small>(งบ อบต.บจจังหวัด,หน่วยงานอื่น)</small>	๒๓๐,๐๐๐ <small>(งบ อบต.บจจังหวัด,หน่วยงานอื่น)</small>	จำนวนการขุดลอกเหมือง	มีพื้นที่ในการกักเก็บน้ำไว้ใช้เพื่อการเกษตร	กองช่าง
๔๐	ขุดลอกคลองสายเหมืองชลประทาน หมู่ที่ ๒	เพื่อให้น้ำไหลผ่านไปได้สะดวกและกักเก็บน้ำไว้ใช้ในหน้าแล้ง	ขุดลอกคลอง ๑ แห่ง	๓๐๐,๐๐๐ <small>(งบ อบต.บจจังหวัด,หน่วยงานอื่น)</small>	๓๐๐,๐๐๐ <small>(งบ อบต.บจจังหวัด,หน่วยงานอื่น)</small>	๓๐๐,๐๐๐ <small>(งบ อบต.บจจังหวัด,หน่วยงานอื่น)</small>	๓๐๐,๐๐๐ <small>(งบ อบต.บจจังหวัด,หน่วยงานอื่น)</small>	๓๐๐,๐๐๐ <small>(งบ อบต.บจจังหวัด,หน่วยงานอื่น)</small>	จำนวนการขุดลอกคลอง	มีพื้นที่ในการกักเก็บน้ำไว้ใช้เพื่อการเกษตร	กองช่าง

ก.ยุทธศาสตร์จังหวัดที่ ๑ การสร้างฐานเศรษฐกิจของจังหวัดด้านเกษตรกรรมและอุตสาหกรรมที่มั่นคงและมั่นคง

ข.ยุทธศาสตร์การพัฒนาของ อปท.ในเขตจังหวัดที่ ๑ ยุทธศาสตร์การพัฒนาด้านโครงสร้างพื้นฐานควบคู่การท่องเที่ยวเชิงอนุรักษ์

๑. ยุทธศาสตร์การพัฒนาด้านโครงสร้างพื้นฐาน

๑.๒ แผนงานเคหะและชุมชน

ที่	โครงการ/กิจกรรม	วัตถุประสงค์	เป้าหมาย (ผลผลิตของโครงการ)	งบประมาณและที่มา					ตัวชี้วัด (KPI)	ผลที่คาดว่าจะ ได้รับ	หน่วยงานที่ รับผิดชอบ
				๒๕๖๑ (บาท)	๒๕๖๒ (บาท)	๒๕๖๓ (บาท)	๒๕๖๔ (บาท)	๒๕๖๕ (บาท)			
๔๑	ขุดลอกสระฝายน้ำล้นบ้านนางแต้มและก่อสร้างประตูระบายน้ำ หมู่ที่ ๓	เพื่อใช้เป็นแหล่งน้ำเพื่อการเกษตรและอุปโภคบริโภคของประชาชน	ขุดลอกฝายน้ำล้นสามารถกักเก็บน้ำได้ตามสภาพเดิม	๑๐๐,๐๐๐ <small>(งบ อบต.บจจังหวัด,หน่วยงานอื่น)</small>	๒๐๐,๐๐๐ <small>(งบ อบต.บจจังหวัด,หน่วยงานอื่น)</small>	๒๐๐,๐๐๐ <small>(งบ อบต.บจจังหวัด,หน่วยงานอื่น)</small>	๒๐๐,๐๐๐ <small>(งบ อบต.บจจังหวัด,หน่วยงานอื่น)</small>	๒๐๐,๐๐๐ <small>(งบ อบต.บจจังหวัด,หน่วยงานอื่น)</small>	จำนวนการปรับปรุงซ่อมแซม	มีพื้นที่ในการกักเก็บน้ำไว้ใช้เพื่อการเกษตร	กองช่าง
๔๒	ขุดลอกเหมืองส่งน้ำห้วยทุ่งนาถุน หมู่ที่ ๓	เพื่อให้ประชาชนมีแหล่งน้ำสำหรับใช้ในการทำการเกษตร	เหมืองส่งน้ำ ๑ แห่ง ระยะทาง ๒,๐๐๐ เมตร	๒๒๐,๐๐๐ <small>(งบ อบต.บจจังหวัด,หน่วยงานอื่น)</small>	๒๕๐,๐๐๐ <small>(งบ อบต.บจจังหวัด,หน่วยงานอื่น)</small>	๒๕๐,๐๐๐ <small>(งบ อบต.บจจังหวัด,หน่วยงานอื่น)</small>	๒๕๐,๐๐๐ <small>(งบ อบต.บจจังหวัด,หน่วยงานอื่น)</small>	๒๕๐,๐๐๐ <small>(งบ อบต.บจจังหวัด,หน่วยงานอื่น)</small>	จำนวนการขุดลอกเหมืองส่งน้ำ	ประชาชนมีแหล่งน้ำสำหรับทำการเกษตร	กองช่าง
๔๓	ขุดลอกฝายน้ำล้นปากช่อง และก่อสร้างอ่างเก็บน้ำซีเมนต์ปากช่อง หมู่ที่ ๔	เพื่อใช้กักเก็บน้ำในช่วงหน้าแล้งช่วยระบายน้ำในช่วงหน้าฝน	ฝายสามารถกักเก็บน้ำได้ในปริมาณที่เพิ่มมากขึ้น	๔๕๐,๐๐๐ <small>(งบ อบต.บจจังหวัด,หน่วยงานอื่น)</small>	๔๕๐,๐๐๐ <small>(งบ อบต.บจจังหวัด,หน่วยงานอื่น)</small>	๔๕๐,๐๐๐ <small>(งบ อบต.บจจังหวัด,หน่วยงานอื่น)</small>	๔๕๐,๐๐๐ <small>(งบ อบต.บจจังหวัด,หน่วยงานอื่น)</small>	๔๕๐,๐๐๐ <small>(งบ อบต.บจจังหวัด,หน่วยงานอื่น)</small>	จำนวนการขุดลอกฝาย	มีพื้นที่ในการกักเก็บน้ำไว้ใช้เพื่อการเกษตร	กองช่าง
๔๔	ขุดลอกห้วยสาकुและห้วยหลาสีโย หมู่ที่ ๔	เพื่อใช้กักเก็บน้ำในช่วงหน้าแล้งช่วยระบายน้ำในช่วงหน้าฝน	ขุดลอกห้วยสาकुและห้วยหลาสีโย	๘๐,๐๐๐ <small>(อบต.)</small>	๙๐,๐๐๐ <small>(อบต.)</small>	๙๐,๐๐๐ <small>(อบต.)</small>	๙๐,๐๐๐ <small>(อบต.)</small>	๙๐,๐๐๐ <small>(อบต.)</small>	จำนวนการขุดลอก	มีพื้นที่ในการกักเก็บน้ำไว้ใช้เพื่อการเกษตร	กองช่าง
๔๕	ขุดลอกสระชลประทานบ้านนากะ หมู่ที่ ๔	เพื่อใช้เป็นแหล่งน้ำเพื่อการเกษตรและอุปโภคบริโภคของประชาชน	กระแสน้ำไหลผ่านได้สะดวกขึ้นลดการตื้นเขินของแหล่งน้ำ	๔๐๐,๐๐๐ <small>(งบ อบต.บจจังหวัด,หน่วยงานอื่น)</small>	๕๐๐,๐๐๐ <small>(งบ อบต.บจจังหวัด,หน่วยงานอื่น)</small>	๕๐๐,๐๐๐ <small>(งบ อบต.บจจังหวัด,หน่วยงานอื่น)</small>	๕๐๐,๐๐๐ <small>(งบ อบต.บจจังหวัด,หน่วยงานอื่น)</small>	๕๐๐,๐๐๐ <small>(งบ อบต.บจจังหวัด,หน่วยงานอื่น)</small>	จำนวนการขุดลอกสระ	ช่วยกักเก็บน้ำในการทำการเกษตรและช่วยระบายน้ำในช่วงหน้าฝน	กองช่าง
๔๖	ขุดลอกห้วยปากช่อง หมู่ที่ ๔	เพื่อใช้เป็นแหล่งน้ำเพื่อการเกษตรและอุปโภคบริโภคของประชาชน	ขุดลอกห้วย จำนวน ๑ แห่ง	๕๐๐,๐๐๐ <small>(งบ อบต.บจจังหวัด,หน่วยงานอื่น)</small>	๕๐๐,๐๐๐ <small>(งบ อบต.บจจังหวัด,หน่วยงานอื่น)</small>	๕๐๐,๐๐๐ <small>(งบ อบต.บจจังหวัด,หน่วยงานอื่น)</small>	๕๐๐,๐๐๐ <small>(งบ อบต.บจจังหวัด,หน่วยงานอื่น)</small>	๕๐๐,๐๐๐ <small>(งบ อบต.บจจังหวัด,หน่วยงานอื่น)</small>	จำนวนการขุดลอกเหมือง	มีพื้นที่ในการกักเก็บน้ำไว้ใช้เพื่อการเกษตร	กองช่าง
๔๗	ขุดลอกเหมืองน้ำจากถ้ำวังหมู - ห้วยโง หมู่ที่ ๕	เพื่อใช้เป็นแหล่งน้ำเพื่อการเกษตรและอุปโภคบริโภคของประชาชน	ขุดลอกเหมืองน้ำ จำนวน ๑ แห่ง	๒๐๐,๐๐๐ <small>(งบ อบต.บจจังหวัด,หน่วยงานอื่น)</small>	๓๐๐,๐๐๐ <small>(งบ อบต.บจจังหวัด,หน่วยงานอื่น)</small>	๓๐๐,๐๐๐ <small>(งบ อบต.บจจังหวัด,หน่วยงานอื่น)</small>	๓๐๐,๐๐๐ <small>(งบ อบต.บจจังหวัด,หน่วยงานอื่น)</small>	๓๐๐,๐๐๐ <small>(งบ อบต.บจจังหวัด,หน่วยงานอื่น)</small>	จำนวนการขุดลอกเหมือง	มีพื้นที่ในการกักเก็บน้ำไว้ใช้เพื่อการเกษตร	กองช่าง

ก.ยุทธศาสตร์จังหวัดที่ ๑ การสร้างฐานเศรษฐกิจของจังหวัดด้านเกษตรกรรมและอุตสาหกรรมที่มั่นคงและมั่นคง

ข.ยุทธศาสตร์การพัฒนาของ อปท.ในเขตจังหวัดที่ ๑ ยุทธศาสตร์การพัฒนาด้านโครงสร้างพื้นฐานควบคู่การท่องเที่ยวเชิงอนุรักษ์

๑. ยุทธศาสตร์การพัฒนาด้านโครงสร้างพื้นฐาน

๑.๒ แผนงานเคหะและชุมชน

ที่	โครงการ/กิจกรรม	วัตถุประสงค์	เป้าหมาย (ผลผลิตของโครงการ)	งบประมาณและที่มา					ตัวชี้วัด (KPI)	ผลที่คาดว่าจะ ได้รับ	หน่วยงานที่ รับผิดชอบ
				๒๕๖๑ (บาท)	๒๕๖๒ (บาท)	๒๕๖๓ (บาท)	๒๕๖๔ (บาท)	๒๕๖๕ (บาท)			
๔๘	ขุดลอกห้วยโขง เพื่อทำฝายกักเก็บน้ำห้วยโขง หมู่ที่ ๕	เพื่อใช้เป็นแหล่งน้ำเพื่อการเกษตรและอุปโภคบริโภคของประชาชน	ขุดลอกห้วย จำนวน ๑ แห่ง	๕๐๐,๐๐๐ <small>(งบ อบต.บจจังหวัด,หน่วยงานอื่น)</small>	๕๐๐,๐๐๐ <small>(งบ อบต.บจจังหวัด,หน่วยงานอื่น)</small>	๕๐๐,๐๐๐ <small>(งบ อบต.บจจังหวัด,หน่วยงานอื่น)</small>	๕๐๐,๐๐๐ <small>(งบ อบต.บจจังหวัด,หน่วยงานอื่น)</small>	๕๐๐,๐๐๐ <small>(งบ อบต.บจจังหวัด,หน่วยงานอื่น)</small>	จำนวนการขุดลอกเหมือง	มีพื้นที่ในการกักเก็บน้ำไว้ใช้เพื่อการเกษตร	กองช่าง
๔๙	ขุดลอกเหมืองส่งน้ำบ้านสะพานโกถึงสระน้ำทุ่งสังเมียน หมู่ที่ ๘	เพื่อใช้เป็นแหล่งน้ำเพื่อการเกษตรและอุปโภคบริโภคของประชาชน	ขุดลอกเหมืองส่งน้ำ จำนวน ๑ แห่ง	๒๐๐,๐๐๐ <small>(งบ อบต.บจจังหวัด,หน่วยงานอื่น)</small>	๓๕๐,๐๐๐ <small>(งบ อบต.บจจังหวัด,หน่วยงานอื่น)</small>	๓๕๐,๐๐๐ <small>(งบ อบต.บจจังหวัด,หน่วยงานอื่น)</small>	๓๕๐,๐๐๐ <small>(งบ อบต.บจจังหวัด,หน่วยงานอื่น)</small>	๓๕๐,๐๐๐ <small>(งบ อบต.บจจังหวัด,หน่วยงานอื่น)</small>	จำนวนการขุดลอกเหมือง	ประชาชนมีน้ำสะอาดใช้ในการอุปโภคบริโภคอย่างเพียงพอ	กองช่าง
๕๐	ขุดลอกหรือซ่อมแซมคูระบายน้ำถนนสายบ้านนายอรุณถึงควนไถ้ว หมู่ที่ ๔	เพื่อช่วยระบายน้ำและป้องกันน้ำท่วมในช่วงหน้าฝน	คูระบายน้ำ ๑ แห่ง ระยะทาง ๑,๐๐๐ เมตร	๔๐๐,๐๐๐ <small>(งบ อบต.บจจังหวัด,หน่วยงานอื่น)</small>	๔๕๐,๐๐๐ <small>(งบ อบต.บจจังหวัด,หน่วยงานอื่น)</small>	๔๕๐,๐๐๐ <small>(งบ อบต.บจจังหวัด,หน่วยงานอื่น)</small>	๔๕๐,๐๐๐ <small>(งบ อบต.บจจังหวัด,หน่วยงานอื่น)</small>	๔๕๐,๐๐๐ <small>(งบ อบต.บจจังหวัด,หน่วยงานอื่น)</small>	จำนวนการขุดลอกหรือซ่อมแซม	เพื่อช่วยระบายน้ำในช่วงหน้าฝน ป้องกันน้ำท่วม	กองช่าง
๕๑	ขุดลอกเหมืองมียาชาวา หมู่ที่ ๗	เพื่อให้เหมืองสามารถกักเก็บน้ำได้เป็นอย่างดี	ขุดลอกเหมืองน้ำ จำนวน ๑ แห่ง	๒๐๐,๐๐๐ (อบต.)	๒๐๐,๐๐๐ (อบต.)	๒๐๐,๐๐๐ (อบต.)	๒๐๐,๐๐๐ (อบต.)	๒๐๐,๐๐๐ (อบต.)	จำนวนเหมืองที่ขุด	เหมืองสามารถกักเก็บน้ำได้เป็นอย่างดี	กองช่าง
๕๒	ขุดลอกและซ่อมแซมฝายห้วยแรด หมู่ที่ ๗	เพื่อให้ฝายสามารถใช้งานได้ และสามารถกักเก็บน้ำได้	ขุดลอก/ซ่อมแซมฝาย ๑ แห่ง	๒๕๐,๐๐๐ (อบต.)	๒๕๐,๐๐๐ (อบต.)	๒๕๐,๐๐๐ (อบต.)	๒๕๐,๐๐๐ (อบต.)	๒๕๐,๐๐๐ (อบต.)	ฝายที่ขุดลอก/ซ่อม	ฝายสามารถใช้งานได้ และสามารถกักเก็บน้ำได้ดี	กองช่าง
๕๓	ขุดลอกห้วยซันแรด/ห้วยซันแรด หมู่ที่ ๙	เพื่อใช้เป็นแหล่งน้ำเพื่อการเกษตรและอุปโภคบริโภคของประชาชน	ขุดลอกห้วย ๑ แห่ง	๒๕๐,๐๐๐ <small>(งบ อบต.บจจังหวัด,หน่วยงานอื่น)</small>	๓๐๐,๐๐๐ <small>(งบ อบต.บจจังหวัด,หน่วยงานอื่น)</small>	๓๐๐,๐๐๐ <small>(งบ อบต.บจจังหวัด,หน่วยงานอื่น)</small>	๓๐๐,๐๐๐ <small>(งบ อบต.บจจังหวัด,หน่วยงานอื่น)</small>	๓๐๐,๐๐๐ <small>(งบ อบต.บจจังหวัด,หน่วยงานอื่น)</small>	จำนวนการขุดลอกห้วย	มีพื้นที่ในการกักเก็บน้ำไว้ใช้เพื่อการเกษตรอุปโภคและบริโภค	กองช่าง
๕๔	ขุดลอกสระน้ำ ห้วย หนอง คลอง คูระบายน้ำ ปรับปรุงซ่อมแซมฝายกันน้ำ พังกันน้ำ ฯลฯ ในตำบลหนองบัว	เพื่อให้มีน้ำไหลผ่านไปได้สะดวก และกักเก็บน้ำไว้ใช้ในหน้าแล้ง	ขุดลอกสระน้ำ ห้วย หนอง คลอง ฯลฯ	๘๕๐,๐๐๐ <small>(งบ อบต.บจจังหวัด,หน่วยงานอื่น)</small>	๙๐๐,๐๐๐ <small>(งบ อบต.บจจังหวัด,หน่วยงานอื่น)</small>	๑,๐๐๐,๐๐๐ <small>(งบ อบต.บจจังหวัด,หน่วยงานอื่น)</small>	๑,๐๐๐,๐๐๐ <small>(งบ อบต.บจจังหวัด,หน่วยงานอื่น)</small>	๑,๐๐๐,๐๐๐ <small>(งบ อบต.บจจังหวัด,หน่วยงานอื่น)</small>	จำนวนการขุดลอกสระน้ำ ห้วย อื่นๆ	น้ำไหลผ่านได้สะดวก สามารถกักเก็บน้ำไว้ใช้ในหน้าแล้งได้	กองช่าง

ก.ยุทธศาสตร์จังหวัดที่ ๑ การสร้างฐานเศรษฐกิจของจังหวัดด้านเกษตรกรรมและอุตสาหกรรมที่มั่นคงและมั่นคง

ข.ยุทธศาสตร์การพัฒนาของ อปท.ในเขตจังหวัดที่ ๑ ยุทธศาสตร์การพัฒนาด้านโครงสร้างพื้นฐานควบคู่การท่องเที่ยวเชิงอนุรักษ์

๑. ยุทธศาสตร์การพัฒนาด้านโครงสร้างพื้นฐาน

๑.๒ แผนงานเคหะและชุมชน

ที่	โครงการ/กิจกรรม	วัตถุประสงค์	เป้าหมาย (ผลผลิตของโครงการ)	งบประมาณและที่มา					ตัวชี้วัด (KPI)	ผลที่คาดว่าจะ ได้รับ	หน่วยงานที่ รับผิดชอบ
				๒๕๖๑ (บาท)	๒๕๖๒ (บาท)	๒๕๖๓ (บาท)	๒๕๖๔ (บาท)	๒๕๖๕ (บาท)			
๕๕	ขุดเจาะบ่อน้ำบาดาลและบ่อน้ำสาธารณะ ประจำหมู่บ้าน หมู่ที่ ๑-๔	เพื่อใช้สำหรับอุปโภคและบริโภค	บ่อน้ำบาดาลหรือบ่อน้ำสาธารณะ ประจำหมู่บ้าน ๔ หมู่บ้าน	๔,๐๐๐,๐๐๐ <small>(งบ อบต.บจจังหวัด,หน่วยงานอื่น)</small>	๕,๐๐๐,๐๐๐ <small>(งบ อบต.บจจังหวัด,หน่วยงานอื่น)</small>	๗,๐๐๐,๐๐๐ <small>(งบ อบต.บจจังหวัด,หน่วยงานอื่น)</small>	๗,๐๐๐,๐๐๐ <small>(งบ อบต.บจจังหวัด,หน่วยงานอื่น)</small>	๗,๐๐๐,๐๐๐ <small>(งบ อบต.บจจังหวัด,หน่วยงานอื่น)</small>	จำนวนการขุด เจาะบ่อน้ำบาดาล	มีน้ำไว้ใช้สำหรับการบริโภคและ อุปโภคในหน้าแล้ง	กองช่าง
๕๖	ขุดเจาะบ่อน้ำบาดาล บ้านหนองหูกวาง หมู่ที่ ๒	เพื่อใช้สำหรับอุปโภคและบริโภค	ขุดเจาะบ่อน้ำบาดาล จำนวน ๑ จุด	๒๕๐,๐๐๐ <small>(งบ อบต.บจจังหวัด,หน่วยงานอื่น)</small>	๒๕๐,๐๐๐ <small>(งบ อบต.บจจังหวัด,หน่วยงานอื่น)</small>	๒๕๐,๐๐๐ <small>(งบ อบต.บจจังหวัด,หน่วยงานอื่น)</small>	๒๕๐,๐๐๐ <small>(งบ อบต.บจจังหวัด,หน่วยงานอื่น)</small>	๒๕๐,๐๐๐ <small>(งบ อบต.บจจังหวัด,หน่วยงานอื่น)</small>	จำนวนการขุด เจาะบ่อน้ำบาดาล	มีน้ำไว้ใช้สำหรับการบริโภคและ อุปโภคในหน้าแล้ง	กองช่าง
๕๗	ดับหินกันตลิ่งพังในวัง (หน้าบ้านนายอภิเชษฐ์) หมู่ที่ ๔	เพื่อป้องกันการกัดเซาะของน้ำ และการพังทลายของตลิ่ง	พั้งหินก่อก ๑ แห่ง	๑๐๐,๐๐๐ (อบต.)	๑๐๐,๐๐๐ (อบต.)	๑๐๐,๐๐๐ (อบต.)	๑๐๐,๐๐๐ (อบต.)	๑๐๐,๐๐๐ (อบต.)	ผู้ได้รับประโยชน์	ลดการพังทลายของดินและป้อง และป้องกันน้ำกันเซาะ	กองช่าง
๕๘	ปรับปรุงสระน้ำบริเวณวัดถ้ำพระพุทธ และถม ที่บริเวณสระน้ำโรงเรียนวัดถ้ำพระพุทธ หมู่ที่ ๖	เพื่อใช้เป็นแหล่งน้ำเพื่อการเกษตร และอุปโภคบริโภคของประชาชน	เพื่อให้สระมีสภาพการใช้งานได้ดี และสามารถกักเก็บน้ำได้	๓๐๐,๐๐๐ <small>(งบ อบต.บจจังหวัด,หน่วยงานอื่น)</small>	๒๐๐,๐๐๐ <small>(งบ อบต.บจจังหวัด,หน่วยงานอื่น)</small>	๓๐๐,๐๐๐ <small>(งบ อบต.บจจังหวัด,หน่วยงานอื่น)</small>	๓๐๐,๐๐๐ <small>(งบ อบต.บจจังหวัด,หน่วยงานอื่น)</small>	๓๐๐,๐๐๐ <small>(งบ อบต.บจจังหวัด,หน่วยงานอื่น)</small>	จำนวนการปรับ ปรุงสระน้ำ	ประชาชนมีน้ำใช้อุปโภคบริโภค อย่างเพียงพอ	กองช่าง
๕๙	ติดตั้งเครื่องกรองน้ำดื่มให้กับโรงเรียน ทุกโรงเรียนในตำบลหนองบัว	เพื่อให้เด็กและประชาชนทั่วไป มีน้ำไว้สำหรับใช้อุปโภคบริโภค	เครื่องกรองน้ำ	๕๐๐,๐๐๐ <small>(งบ อบต.บจจังหวัด,หน่วยงานอื่น)</small>	๖๐๐,๐๐๐ <small>(งบ อบต.บจจังหวัด,หน่วยงานอื่น)</small>	๖๐๐,๐๐๐ <small>(งบ อบต.บจจังหวัด,หน่วยงานอื่น)</small>	๖๐๐,๐๐๐ <small>(งบ อบต.บจจังหวัด,หน่วยงานอื่น)</small>	๖๐๐,๐๐๐ <small>(งบ อบต.บจจังหวัด,หน่วยงานอื่น)</small>	จำนวนการติดตั้ง เครื่องกรองน้ำ	เด็กและประชาชนทั่วไปมีน้ำดื่ม ที่สะอาดและปลอดภัย	กองช่าง
๖๐	จัดซื้อเครื่องกรองน้ำเพื่อใช้สำหรับ กรองน้ำประปาของหมู่บ้านทุกหมู่บ้าน	เพื่อใช้กรองน้ำให้สะอาดและมี ความปลอดภัยในการอุปโภคบริโภค	เครื่องกรองน้ำประปาสำหรับหมู่บ้าน	๒,๐๐๐,๐๐๐ <small>(งบ อบต.บจจังหวัด,หน่วยงานอื่น)</small>	-	๒,๔๐๐,๐๐๐ <small>(งบ อบต.บจจังหวัด,หน่วยงานอื่น)</small>	๒,๔๐๐,๐๐๐ <small>(งบ อบต.บจจังหวัด,หน่วยงานอื่น)</small>	๒,๔๐๐,๐๐๐ <small>(งบ อบต.บจจังหวัด,หน่วยงานอื่น)</small>	จำนวนการจัด ซื้อเครื่องกรองน้ำ	ประชาชนมีน้ำที่สะอาดไว้ใช้ สำหรับอุปโภคและบริโภค	กองช่าง

ก.ยุทธศาสตร์จังหวัดที่ ๑ การสร้างฐานเศรษฐกิจของจังหวัดด้านเกษตรกรรมและอุตสาหกรรมที่มั่นคงและมั่นคง

ข.ยุทธศาสตร์การพัฒนาของ อปท.ในเขตจังหวัดที่ ๑ ยุทธศาสตร์การพัฒนาด้านโครงสร้างพื้นฐานควบคู่การท่องเที่ยวเชิงอนุรักษ์

๑. ยุทธศาสตร์การพัฒนาด้านโครงสร้างพื้นฐาน

๑.๓ แผนงานพานิชย์

ที่	โครงการ/กิจกรรม	วัตถุประสงค์	เป้าหมาย (ผลผลิตของโครงการ)	งบประมาณและที่มา					ตัวชี้วัด (KPI)	ผลที่คาดว่าจะ ได้รับ	หน่วยงาน รับ รับผิดชอบ
				๒๕๖๑ (บาท)	๒๕๖๒ (บาท)	๒๕๖๓ (บาท)	๒๕๖๔ (บาท)	๒๕๖๕ (บาท)			
๑	ก่อสร้างท่อส่งประปาบ้านปากกะ หมู่ที่ ๘	เพื่อให้ประชาชน ได้มีน้ำ ประปาใช้ในการอุปโภคและ บริโภคอย่างเพียงพอ	ระบบประปาหมู่ที่ ๘	๘๐๐,๐๐๐ <small>(งบ อบต.,งบจังหวัด,หน่วยงานอื่น)</small>	๘๐๐,๐๐๐ <small>(งบ อบต.,งบจังหวัด,หน่วยงานอื่น)</small>	๘๐๐,๐๐๐ <small>(งบ อบต.,งบจังหวัด,หน่วยงานอื่น)</small>	๘๐๐,๐๐๐ <small>(งบ อบต.,งบจังหวัด,หน่วยงานอื่น)</small>	๘๐๐,๐๐๐ <small>(งบ อบต.,งบจังหวัด,หน่วยงานอื่น)</small>	จำนวนการ ก่อสร้างท่อถึง ประปา	ประชาชนได้ มีน้ำประปา ใช้อุปโภคและบริโภคได้อย่าง ทั่วถึงและเพียงพอ	กองช่าง
๒	ก่อสร้างระบบประปาหมู่บ้าน หมู่ที่ ๑ - ๙	เพื่อให้ประชาชน หมู่ที่ ๑ - ๙ มีน้ำ ประปาใช้ในการอุปโภคและ บริโภคอย่างเพียงพอ	ระบบประปาหมู่บ้าน ม.๑ - ๙	๓,๐๐๐,๐๐๐ <small>(งบ อบต.,งบจังหวัด,หน่วยงานอื่น)</small>	๓,๐๐๐,๐๐๐ <small>(งบ อบต.,งบจังหวัด,หน่วยงานอื่น)</small>	๓,๐๐๐,๐๐๐ <small>(งบ อบต.,งบจังหวัด,หน่วยงานอื่น)</small>	๓,๐๐๐,๐๐๐ <small>(งบ อบต.,งบจังหวัด,หน่วยงานอื่น)</small>	๓,๐๐๐,๐๐๐ <small>(งบ อบต.,งบจังหวัด,หน่วยงานอื่น)</small>	จำนวนก่อสร้าง ระบบประปา	ประชาชนมีน้ำประปา ใช้อุปโภคและบริโภคได้อย่าง ทั่วถึงและเพียงพอ	กองช่าง
๓	จัดซื้อหรือก่อสร้างถังเก็บน้ำประปาขนาดกลาง สำหรับหมู่ที่ ๑-๙	เพื่อให้ประชาชน ได้มีน้ำ ประปาใช้ในการอุปโภคและ บริโภคอย่างเพียงพอ	ถังประปาขนาดกลางประจำหมู่บ้าน	๒๐๐,๐๐๐ <small>(งบ อบต.,งบจังหวัด,หน่วยงานอื่น)</small>	๓๐๐,๐๐๐ <small>(งบ อบต.,งบจังหวัด,หน่วยงานอื่น)</small>	๓๐๐,๐๐๐ <small>(งบ อบต.,งบจังหวัด,หน่วยงานอื่น)</small>	๓๐๐,๐๐๐ <small>(งบ อบต.,งบจังหวัด,หน่วยงานอื่น)</small>	๓๐๐,๐๐๐ <small>(งบ อบต.,งบจังหวัด,หน่วยงานอื่น)</small>	จำนวนการจัดซื้อ ก่อสร้างถังเก็บน้ำ	ประชาชนได้ มีน้ำประปา ใช้อุปโภคและบริโภคได้อย่าง ทั่วถึงและเพียงพอ	กองช่าง
๔	ขยายเขตประปาหมู่บ้าน/ปรับเปลี่ยนท่อเมน ระบบประปา หมู่ที่ ๑-๙	เพื่อให้ประชาชน หมู่ที่ ๑ - ๙ มีน้ำ ประปาใช้ในการอุปโภคและ บริโภคอย่างเพียงพอ	ขยายเขตประปาหมู่บ้าน/ปรับเปลี่ยน ท่อระบบประปาหมู่บ้าน	๒,๐๐๐,๐๐๐ <small>(งบ อบต.,งบจังหวัด,หน่วยงานอื่น)</small>	๒,๐๐๐,๐๐๐ <small>(งบ อบต.,งบจังหวัด,หน่วยงานอื่น)</small>	๒,๐๐๐,๐๐๐ <small>(งบ อบต.,งบจังหวัด,หน่วยงานอื่น)</small>	๒,๐๐๐,๐๐๐ <small>(งบ อบต.,งบจังหวัด,หน่วยงานอื่น)</small>	๒,๐๐๐,๐๐๐ <small>(งบ อบต.,งบจังหวัด,หน่วยงานอื่น)</small>	จำนวนขยายเขต ประปาหมู่บ้าน	ประชาชนมีน้ำประปา ใช้อุปโภคและบริโภคได้อย่าง ทั่วถึงและเพียงพอ	กองช่าง
๕	ต่อเติม,ปรับปรุง / ซ่อมแซมระบบประปาหมู่บ้าน ในตำบลหนองบัวรวมถึงสถานีสูบน้ำไฟฟ้า	เพื่อให้ระบบประปาหมู่บ้านใน ตำบลหนองบัวสามารถใช้งานได้ดี	ซ่อมแซมระบบประปาหมู่บ้าน ในตำบลหนองบัว	๙๐๐,๐๐๐ <small>(งบ อบต.,งบจังหวัด,หน่วยงานอื่น)</small>	๑,๐๐๐,๐๐๐ <small>(งบ อบต.,งบจังหวัด,หน่วยงานอื่น)</small>	๑,๒๐๐,๐๐๐ <small>(งบ อบต.,งบจังหวัด,หน่วยงานอื่น)</small>	๑,๒๐๐,๐๐๐ <small>(งบ อบต.,งบจังหวัด,หน่วยงานอื่น)</small>	๑,๒๐๐,๐๐๐ <small>(งบ อบต.,งบจังหวัด,หน่วยงานอื่น)</small>	จำนวนปรับปรุง ระบบประปา	ประชาชนมีน้ำประปา ใช้อุปโภคและบริโภคได้อย่าง	กองช่าง
๖	จัดซื้อวัสดุ/อุปกรณ์ประปา ฯลฯ	เพื่อใช้ในการปรับปรุงหรือซ่อม แซมระบบประปา ท่อประปา	วัสดุ/อุปกรณ์ระบบประปา	๑๐๐,๐๐๐ <small>(อบต.)</small>	๑๐๐,๐๐๐ <small>(อบต.)</small>	๑๐๐,๐๐๐ <small>(อบต.)</small>	๑๐๐,๐๐๐ <small>(อบต.)</small>	๑๐๐,๐๐๐ <small>(อบต.)</small>	จำนวนการจัดซื้อ วัสดุ/อุปกรณ์ประปา	มีวัสดุ/อุปกรณ์ไว้ใช้ในการ ซ่อมหรือบำรุงระบบประปา	กองช่าง

ก.ยุทธศาสตร์จังหวัดที่ ๒ ยุทธศาสตร์การเสริมสร้างความมั่นคงทางสังคม พัฒนาคุณภาพชีวิตและการศึกษาเรียนรู้อย่างมีคุณภาพ
 ข.ยุทธศาสตร์การพัฒนาของ อปท.ในเขตจังหวัดที่ ๒ ยุทธศาสตร์การพัฒนาคุณภาพชีวิตและส่งเสริมการศึกษาเรียนรู้แบบองค์รวม

๒.ยุทธศาสตร์การพัฒนาด้านคุณภาพชีวิตและส่งเสริมการศึกษา

๒.๑ แผนงานเสริมสร้างความเข้มแข็งของชุมชน

ที่	โครงการ/กิจกรรม	วัตถุประสงค์	เป้าหมาย (ผลผลิตของโครงการ)	งบประมาณและที่มา					ตัวชี้วัด (KPI)	ผลที่คาดว่าจะ ได้รับ	หน่วยงานที่ รับผิดชอบ
				๒๕๖๑ (บาท)	๒๕๖๒ (บาท)	๒๕๖๓ (บาท)	๒๕๖๔ (บาท)	๒๕๖๕ (บาท)			
๑	จัดประชุมร่วมระหว่างผู้นำชุมชน หัวหน้าส่วนราชการ หน่วยงานราชการและหน่วยงานต่าง ๆ เป็นประจำ ทุกเดือน	เพื่อพบปะและชี้แจง/รับทราบข้อมูล และร่วมกันแสดงความคิดเห็นต่าง ๆ	หมู่บ้านได้รับข้อมูลโดยตรงและสามารถแสดงความคิดเห็นร่วมกัน	๔๐,๐๐๐ (งบ อบต.)	๔๐,๐๐๐ (งบ อบต.)	๔๐,๐๐๐ (งบ อบต.)	๔๐,๐๐๐ (งบ อบต.)	๔๐,๐๐๐ (งบ อบต.)	ร้อยละของจำนวนผู้เข้าร่วมประชุม	ทำให้ชุมชนมีความเข้มแข็ง มีการพัฒนา สร้างความรักสามัคคี	สำนักปลัด
๒	ก่อสร้างหอกระจายข่าวที่ทำกร อบต.หนองบัว	เพื่อพัฒนาระบบการส่ง/รับข้อมูลข่าวสารให้แก่ประชาชน	ประชาชนหมู่ที่ ๘ และพื้นที่ใกล้เคียง	๒๕๐,๐๐๐ (งบ อบต.)	-	๒๕๐,๐๐๐ (งบ อบต.)	๒๕๐,๐๐๐ (งบ อบต.)	๒๕๐,๐๐๐ (งบ อบต.)	จำนวนการก่อสร้างหอกระจายข่าว	ประชาชนได้รับรู้ข้อมูลข่าวสารทางราชการอย่างรวดเร็วและทั่วถึงกัน	กองช่าง
๓	โครงการก่อตั้งชุมชนพึ่งชุมชน หมู่ที่ ๑ - ๙	เพื่อให้ชุมชนได้พึ่งตนเองได้มากที่สุด และช่วยเหลือชุมชนด้วยกัน ทั้งจำนวน ๙ หมู่บ้าน	หมู่บ้านมีความเข้มแข็ง ทั้ง ๙ หมู่บ้าน	๑๕๐,๐๐๐ <small>(งบ อบต.,งบจังหวัด,หน่วยงานอื่น)</small>	๑๕๐,๐๐๐ <small>(งบ อบต.,งบจังหวัด,หน่วยงานอื่น)</small>	๑๕๐,๐๐๐ <small>(งบ อบต.,งบจังหวัด,หน่วยงานอื่น)</small>	๑๕๐,๐๐๐ <small>(งบ อบต.,งบจังหวัด,หน่วยงานอื่น)</small>	๑๕๐,๐๐๐ <small>(งบ อบต.,งบจังหวัด,หน่วยงานอื่น)</small>	ร้อยละของการก่อตั้งชุมชนพึ่งชุมชน	ชุมชนสามารถวางแผนในการดำเนินชีวิตที่มั่นคงและปลอดภัย	สำนักปลัด
๔	ก่อสร้างหรือซ่อมแซมหอกระจายข่าวประจำหมู่บ้านที่ชำรุดหมู่ที่ ๑ - ๙	เพื่อพัฒนาระบบการส่ง/รับข้อมูลข่าวสารให้แก่ประชาชน	หอกระจายข่าวที่ชำรุดได้รับการดูแลให้อยู่ในสภาพที่ใช้งานได้	๓๐๐,๐๐๐ <small>(งบ อบต.,งบจังหวัด,หน่วยงานอื่น)</small>	๓๐๐,๐๐๐ <small>(งบ อบต.,งบจังหวัด,หน่วยงานอื่น)</small>	๓๐๐,๐๐๐ <small>(งบ อบต.,งบจังหวัด,หน่วยงานอื่น)</small>	๓๐๐,๐๐๐ <small>(งบ อบต.,งบจังหวัด,หน่วยงานอื่น)</small>	๓๐๐,๐๐๐ <small>(งบ อบต.,งบจังหวัด,หน่วยงานอื่น)</small>	ร้อยละของหอกระจายข่าวที่ก่อสร้างหรือซ่อมแซม	ประชาชนได้รับรู้ข้อมูลข่าวสารทางราชการอย่างรวดเร็วและทั่วถึงกัน	กองช่าง
๕	โครงการต่อเติมปรับปรุงหรือซ่อมแซมอาคารศูนย์กศน.ตำบลหนองบัวและศูนย์การเรียนรู้ชุมชน	เพื่อให้ประชาชนได้มีสถานที่เรียน และมีศูนย์การเรียนรู้เพียงพอ	ศูนย์ ฯ ๑ แห่ง	๑๘๐,๐๐๐ (งบ อบต.)	๑๘๐,๐๐๐ (งบ อบต.)	๑๘๐,๐๐๐ (งบ อบต.)	๑๘๐,๐๐๐ (งบ อบต.)	๑๘๐,๐๐๐ (งบ อบต.)	จำนวนการต่อเติมปรับปรุงหรือซ่อมแซม	ประชาชนมีส่วนร่วมในการสอดส่องดูแลและป้องกันทรัพย์สินของตนเองได้	สำนักปลัด
๖	ก่อสร้างปรับปรุงหรือซ่อมแซมที่อ่านหนังสือพิมพ์ประจำหมู่บ้านพร้อมจัดซื้อหนังสือพิมพ์	เพื่อส่งเสริมการอ่านและพัฒนาการรับรู้ข้อมูลข่าวสารของประชาชน	ที่อ่านหนังสือพิมพ์ประจำหมู่บ้าน	๓๐๐,๐๐๐ (งบ อบต.)	๓๐๐,๐๐๐ (งบ อบต.)	๓๐๐,๐๐๐ (งบ อบต.)	๓๐๐,๐๐๐ (งบ อบต.)	๓๐๐,๐๐๐ (งบ อบต.)	จำนวนการต่อเติมปรับปรุงหรือซ่อมแซม	ประชาชนได้รับรู้ข้อมูลข่าวสารได้อย่างกว้างขวางขึ้น	กองช่าง

ก.ยุทธศาสตร์จังหวัดที่ ๒ ยุทธศาสตร์การเสริมสร้างความมั่นคงทางสังคม พัฒนาคุณภาพชีวิตและการศึกษาเรียนรู้อย่างมีคุณภาพ

ข.ยุทธศาสตร์การพัฒนาของ อปท.ในเขตจังหวัดที่ ๒ ยุทธศาสตร์การพัฒนาคุณภาพชีวิตและส่งเสริมการศึกษาเรียนรู้แบบองค์รวม

๒.ยุทธศาสตร์การพัฒนาด้านคุณภาพชีวิตและส่งเสริมการศึกษา

๒.๑ แผนงานเสริมสร้างความเข้มแข็งของชุมชน

ที่	โครงการ/กิจกรรม	วัตถุประสงค์	เป้าหมาย (ผลผลิตของโครงการ)	งบประมาณและที่มา					ตัวชี้วัด (KPI)	ผลที่คาดว่าจะ ได้รับ	หน่วยงานที่ รับผิดชอบ
				๒๕๖๑ (บาท)	๒๕๖๒ (บาท)	๒๕๖๓ (บาท)	๒๕๖๔ (บาท)	๒๕๖๕ (บาท)			
๗	โครงการฝึกอบรมศึกษาดูงานเพื่อพัฒนาศักยภาพของ ผู้บริหาร พนักงานส่วนท้องถิ่น ผู้นำชุมชน แกนนำชุมชน	เพื่อให้ผู้ที่ได้ศึกษาดูงานสามารถนำ ความรู้มาพัฒนาท้องถิ่นได้	ผู้เข้าศึกษาดูงาน	๑๕๐,๐๐๐ <small>(งบ อบต.,งบจังหวัด,หน่วยงานอื่น)</small>	๑๕๐,๐๐๐ <small>(งบ อบต.,งบจังหวัด,หน่วยงานอื่น)</small>	๓๕๐,๐๐๐ <small>(งบ อบต.,งบจังหวัด,หน่วยงานอื่น)</small>	๓๕๐,๐๐๐ <small>(งบ อบต.,งบจังหวัด,หน่วยงานอื่น)</small>	๓๕๐,๐๐๐ <small>(งบ อบต.,งบจังหวัด,หน่วยงานอื่น)</small>	ร้อยละของผู้เข้าร่วม โครงการ	ผู้ศึกษาดูงานสามารถนำความรู้มา พัฒนาท้องถิ่นได้	สำนักปลัด
๘	จัดซื้ออุปกรณ์ในการตรวจหาสารเสพติดในร่างกาย	เพื่อตรวจหาสารเสพติดในร่างกาย และหาวิธีป้องกันได้ทันที	กลุ่มคนที่มีความเสี่ยง ในการติดยาเสพติด	๒๐,๐๐๐ (งบ อบต.)	-	๒๐,๐๐๐ (งบ อบต.)	๒๐,๐๐๐ (งบ อบต.)	๒๐,๐๐๐ (งบ อบต.)	จำนวนวัสดุอุปกรณ์ ที่จัดซื้อ	ปัญหายาเสพติดลดลง เนื่องจาก มีการติดตาม ดูแล	สำนักปลัด
๙	จัดประชุมฝึกอบรมเครือข่ายแกนนำป้องกัน ยาเสพติดของหมู่บ้าน	เพื่อให้แกนนำ/ประชาชนได้เข้าใจถึง โทษและพิษภัยของยาเสพติด	จำนวนผู้เข้ารับการฝึกอบรม	๒๐,๐๐๐ (งบ อบต.)	๒๐,๐๐๐ (งบ อบต.)	๒๐,๐๐๐ (งบ อบต.)	๒๐,๐๐๐ (งบ อบต.)	๒๐,๐๐๐ (งบ อบต.)	ร้อยละของผู้เข้าฝึกอบรม	ประชาชนมีความเข้าใจถึงพิษภัยของ ยาเสพติด ปัญหายาเสพติดลดลง	สำนักปลัด
๑๐	โครงการบูรณาการการป้องกันและแก้ไขปัญหาด้านยาเสพติดกับหน่วยงานที่เกี่ยวข้อง	เพื่อป้องกันและแก้ไขปัญหายาเสพติด	ประชาชนในหมู่บ้านและ ตำบลหรือระดับอำเภอ	๘๐,๐๐๐ <small>(งบ อบต.,งบจังหวัด,หน่วยงานอื่น)</small>	๘๐,๐๐๐ <small>(งบ อบต.,งบจังหวัด,หน่วยงานอื่น)</small>	๘๐,๐๐๐ <small>(งบ อบต.,งบจังหวัด,หน่วยงานอื่น)</small>	๘๐,๐๐๐ <small>(งบ อบต.,งบจังหวัด,หน่วยงานอื่น)</small>	๘๐,๐๐๐ <small>(งบ อบต.,งบจังหวัด,หน่วยงานอื่น)</small>	ร้อยละของผู้เข้าร่วม กิจกรรม	ประชาชนได้รับการป้องกันและแก้ไข ปัญหาทางด้านยาเสพติด	สำนักปลัด

ก.ยุทธศาสตร์จังหวัดที่ ๒ ยุทธศาสตร์การเสริมสร้างความมั่นคงทางสังคม พัฒนาคุณภาพชีวิตและการศึกษาเรียนรู้อย่างมีคุณภาพ

ข.ยุทธศาสตร์การพัฒนาของ อปท.ในเขตจังหวัดที่ ๒ ยุทธศาสตร์การพัฒนาคุณภาพชีวิตและส่งเสริมการศึกษาเรียนรู้แบบองค์รวม

๒.ยุทธศาสตร์การพัฒนาด้านคุณภาพชีวิตและส่งเสริมการศึกษา

๒.๒ แผนงานรักษาความสงบภายใน

ที่	โครงการ/กิจกรรม	วัตถุประสงค์	เป้าหมาย (ผลผลิตของโครงการ)	งบประมาณและที่มา					ตัวชี้วัด (KPI)	ผลที่คาดว่าจะ ได้รับ	หน่วยงานที่ รับผิดชอบ
				๒๕๖๑ (บาท)	๒๕๖๒ (บาท)	๒๕๖๓ (บาท)	๒๕๖๔ (บาท)	๒๕๖๕ (บาท)			
๑	จัดฝึกอบรมอาสาสมัครป้องกันภัยฝ่ายพลเรือน (อปพร.) ทบพวน ชรบ.ผู้นำชุมชน	เพื่อจะได้ช่วยเหลือประชาชน ในยามที่เกิดสาธารณภัยต่าง ๆ	อปพร. ตำบลหนองบัว ได้รับการฝึกอบรม ๑ รุ่น	๘๐,๐๐๐ (งบ อบต.)	๙๐,๐๐๐ (งบ อบต.)	๙๐,๐๐๐ (งบ อบต.)	๙๐,๐๐๐ (งบ อบต.)	๙๐,๐๐๐ (งบ อบต.)	ร้อยละของจำนวน ผู้เข้ารับการจัดฝึกอบรม	ผู้ประสบภัยได้รับความช่วยเหลือ เพื่อบรรเทาความเดือดร้อน	สำนักปลัด
๒	สนับสนุนวัสดุ อุปกรณ์เครื่องมือเครื่องใช้ และเอกสารทางวิชาการเกี่ยวกับการบริหารกิจการ อปพร.	เพื่อสนับสนุนอุปกรณ์เครื่องมือ และเอกสารความรู้ต่าง ๆ ให้กับ ศูนย์ อปพร. ตำบลหนองบัว	ศูนย์อปพร. มีอุปกรณ์ และเอกสารให้ความรู้ ในการปฏิบัติหน้าที่	๕๐,๐๐๐ (งบ อบต.)	๕๐,๐๐๐ (งบ อบต.)	๕๐,๐๐๐ (งบ อบต.)	๕๐,๐๐๐ (งบ อบต.)	๕๐,๐๐๐ (งบ อบต.)	จำนวนวัสดุอุปกรณ์และ เครื่องใช้ที่สนับสนุน	สามารถช่วยบรรเทาความเดือดร้อน แก่ผู้ประสบภัยได้อย่างถูกต้องและ รวดเร็ว	สำนักปลัด
๓	จัดกิจกรรมรณรงค์โครงการเมาแล้วขับ ถูกจับแน่	เพื่อป้องกันและลดปัญหาการเกิด อุบัติเหตุบนท้องถนน	ลดอัตราการเกิดอุบัติเหตุ ของประชาชนในพื้นที่ ตำบลหนองบัว	๔๐,๐๐๐ (งบ อบต.)	๕๐,๐๐๐ (งบ อบต.)	๕๐,๐๐๐ (งบ อบต.)	๕๐,๐๐๐ (งบ อบต.)	๕๐,๐๐๐ (งบ อบต.)	ร้อยละของผู้เข้าร่วม กิจกรรม	จำนวน/ปัญหาการเกิดอุบัติเหตุลดลง ประชาชนมีความปลอดภัยในการ สัญจรบนท้องถนน	สำนักปลัด
๔	จัดซื้อรถบรรทุกอเนกประสงค์	เพื่อใช้ในการป้องกันและบรรเทาทางาน สาธารณภัยและในภารกิจหน้าที่	รถบรรทุกและรถจักรยานยนต์	-	๓,๔๐๐,๐๐๐ (งบ อบต.,งบจังหวัด,หน่วยงานอื่น)	๓,๔๐๐,๐๐๐ (งบ อบต.,งบจังหวัด,หน่วยงานอื่น)	๓,๔๐๐,๐๐๐ (งบ อบต.,งบจังหวัด,หน่วยงานอื่น)	๓,๔๐๐,๐๐๐ (งบ อบต.,งบจังหวัด,หน่วยงานอื่น)	จำนวนการจัดซื้อรถ บรรทุกอเนกประสงค์	ประชาชนได้รับการช่วยเหลืออย่างทัน ทั่วถึง	สำนักปลัด
๕	โครงการสนับสนุนเหล่ากาชาด	เพื่อสนับสนุนเหล่ากาชาดจังหวัด	สามารถช่วยเหลืองาน ต่าง ๆ ได้ทันที	๔๐,๐๐๐ (งบ อบต.)	๔๐,๐๐๐ (งบ อบต.)	๔๐,๐๐๐ (งบ อบต.)	๔๐,๐๐๐ (งบ อบต.)	๔๐,๐๐๐ (งบ อบต.)	จำนวนการสนับสนุน เหล่ากาชาด	สามารถช่วยบรรเทาความเดือดร้อน แก่ผู้ประสบภัยได้อย่างทันทั่วถึง	สำนักปลัด
๖	จัดซื้อสิ่งของ เครื่องใช้ที่จำเป็น เพื่อช่วยเหลือ ผู้ประสบภัยจากสาธารณภัยต่าง ๆ	เพื่อให้การช่วยเหลือผู้ประสบภัยเบื้องต้น กรณีเกิดสาธารณภัยต่าง ๆ	ผู้ประสบภัยได้รับการ ช่วยเหลืออย่างทันทั่วถึง	๑๒๐,๐๐๐ (งบ อบต.,งบจังหวัด,หน่วยงานอื่น)	๑๒๐,๐๐๐ (งบ อบต.,งบจังหวัด,หน่วยงานอื่น)	๑๒๐,๐๐๐ (งบ อบต.,งบจังหวัด,หน่วยงานอื่น)	๑๒๐,๐๐๐ (งบ อบต.,งบจังหวัด,หน่วยงานอื่น)	๑๒๐,๐๐๐ (งบ อบต.,งบจังหวัด,หน่วยงานอื่น)	จำนวนการจัดซื้อสิ่งของ เครื่องใช้ต่าง ๆ	สามารถช่วยบรรเทาความเดือดร้อน แก่ผู้ประสบภัยได้	สำนักปลัด
๗	จัดกิจกรรมซักซ้อมการป้องกันและบรรเทา สาธารณภัยด้านต่าง ๆ	เพื่อให้การช่วยเหลือผู้ประสบภัยเบื้องต้น กรณีเกิดสาธารณภัยต่าง ๆ	ผู้ประสบภัยได้รับการ ช่วยเหลืออย่างทันทั่วถึง	๓๐,๐๐๐ (งบ อบต.)	๔๐,๐๐๐ (งบ อบต.)	๕๐,๐๐๐ (งบ อบต.)	๕๐,๐๐๐ (งบ อบต.)	๕๐,๐๐๐ (งบ อบต.)	จำนวนการจัดกิจกรรม ซักซ้อมป้องกันภัย	สามารถช่วยบรรเทาความเดือดร้อน แก่ผู้ประสบภัยได้	สำนักปลัด

ก.ยุทธศาสตร์จังหวัดที่ ๒ ยุทธศาสตร์การเสริมสร้างความมั่นคงทางสังคม พัฒนาคุณภาพชีวิตและการศึกษาเรียนรู้อย่างมีคุณภาพ

ข.ยุทธศาสตร์การพัฒนาของ อปท.ในเขตจังหวัดที่ ๒ ยุทธศาสตร์การพัฒนาคุณภาพชีวิตและส่งเสริมการศึกษาเรียนรู้แบบองค์รวม

๒.ยุทธศาสตร์การพัฒนาด้านคุณภาพชีวิตและส่งเสริมการศึกษา

๒.๒ แผนงานรักษาความสงบภายใน

ที่	โครงการ/กิจกรรม	วัตถุประสงค์	เป้าหมาย (ผลผลิตของโครงการ)	งบประมาณและที่มา					ตัวชี้วัด (KPI)	ผลที่คาดว่าจะ ได้รับ	หน่วยงานที่ รับผิดชอบ
				๒๕๖๑ (บาท)	๒๕๖๒ (บาท)	๒๕๖๓ (บาท)	๒๕๖๔ (บาท)	๒๕๖๕ (บาท)			
๘	สนับสนุนโครงการ ๗ วันอันตรายระหว่างช่วงเทศกาลปีใหม่และเทศกาลสงกรานต์	เพื่อลดอัตราการเสียชีวิตหรือช่วยลดการเกิดอุบัติเหตุต่าง ๆ	ลดจำนวนผู้ประสบเหตุ	๔๐,๐๐๐ (งบ อบต.)	๔๐,๐๐๐ (งบ อบต.)	๔๐,๐๐๐ (งบ อบต.)	๔๐,๐๐๐ (งบ อบต.)	๔๐,๐๐๐ (งบ อบต.)	จำนวนการสนับสนุนโครงการ	สามารถช่วยลดอัตราการประสบอุบัติเหตุลงได้	สำนักปลัด
๙	โครงการเตรียมความพร้อมในการป้องกันและบรรเทาสาธารณภัยด้านอุปกรณ์ วัสดุเครื่องมือเครื่องใช้ ยานพาหนะ ประจำหมู่บ้าน	เพื่อเป็นการป้องกันและบรรเทาสาธารณภัยเบื้องต้นในหมู่บ้านภายในตำบลหนองบัว	จำนวนราษฎรในหมู่บ้าน ตำบลหนองบัว	๔๐๐,๐๐๐ (งบ อบต.,งบจังหวัด,หน่วยงานอื่น)	๕๐๐,๐๐๐ (งบ อบต.,งบจังหวัด,หน่วยงานอื่น)	๖๐๐,๐๐๐ (งบ อบต.,งบจังหวัด,หน่วยงานอื่น)	๖๐๐,๐๐๐ (งบ อบต.,งบจังหวัด,หน่วยงานอื่น)	๖๐๐,๐๐๐ (งบ อบต.,งบจังหวัด,หน่วยงานอื่น)	จำนวนวัสดุที่จัดซื้อ	สามารถป้องกันและลดการสูญเสียทางด้านสาธารณภัยเบื้องต้นได้	สำนักปลัด
๑๐	โครงการป้องกันและแก้ไขปัญหาภัยแล้ง อุทกภัย และวาตภัย ฯลฯ	เพื่อหาแนวทางป้องกันและแก้ไขปัญหาไม่ให้เกิดความรุนแรงแก่ประชาชน	ราษฎรในตำบลหนองบัว	๒,๐๐๐,๐๐๐ (งบ อบต.,งบจังหวัด,หน่วยงานอื่น)	๓,๐๐๐,๐๐๐ (งบ อบต.,งบจังหวัด,หน่วยงานอื่น)	๓,๕๐๐,๐๐๐ (งบ อบต.,งบจังหวัด,หน่วยงานอื่น)	๓,๕๐๐,๐๐๐ (งบ อบต.,งบจังหวัด,หน่วยงานอื่น)	๓,๕๐๐,๐๐๐ (งบ อบต.,งบจังหวัด,หน่วยงานอื่น)	จำนวนโครงการที่ดำเนินการ	สามารถลดความสูญเสียที่อาจเกิดขึ้นเป็นการป้องกัน	สำนักปลัด
๑๑	โครงการรักษาความสงบเรียบร้อยของชุมชนและการป้องกันชีวิตและทรัพย์สินของประชาชน	เพื่อหามาตรการป้องกัน และลดจำนวนการเกิดเหตุร้ายขึ้น และป้องกันกลุ่มมิจฉาชีพที่อาจก่อเหตุร้ายขึ้นภายในชุมชน	หมู่บ้านในตำบลหนองบัว	๕๐,๐๐๐ (งบ อบต.)	๕๐,๐๐๐ (งบ อบต.)	๕๐,๐๐๐ (งบ อบต.)	๕๐,๐๐๐ (งบ อบต.)	๕๐,๐๐๐ (งบ อบต.)	ร้อยละของครัวเรือนที่ได้รับการป้องกัน	ประชาชนมีความปลอดภัย และสามารถลดจำนวนการเกิดเหตุร้ายลงได้	สำนักปลัด
๑๒	โครงการให้ความรู้แก่ประชาชนและเยาวชนให้มีความรู้เกี่ยวกับกฎหมายและลดอุบัติเหตุในช่วงเทศกาลสำคัญต่าง ๆ	เพื่อลดอุบัติเหตุที่จะเกิดขึ้นและป้องกันการสูญเสียได้	ประชาชนมีความปลอดภัย	๗๐,๐๐๐ (งบ อบต.)	๗๐,๐๐๐ (งบ อบต.)	๗๐,๐๐๐ (งบ อบต.)	๗๐,๐๐๐ (งบ อบต.)	๗๐,๐๐๐ (งบ อบต.)	ร้อยละของประชาชนและเยาวชนที่เข้าร่วมโครงการ	สามารถลดอุบัติเหตุและลดการสูญเสียทางด้านทรัพย์สินและชีวิต	สำนักปลัด
๑๓	โครงการติดตั้งกล้องวงจรปิด CCTV	เพื่อรักษาความปลอดภัยในชีวิตและทรัพย์สินให้กับประชาชน	ประชาชนมีความปลอดภัย	๑,๒๐๐,๐๐๐ (งบ อบต.,งบจังหวัด,หน่วยงานอื่น)	๑,๒๐๐,๐๐๐ (งบ อบต.,งบจังหวัด,หน่วยงานอื่น)	๑,๒๐๐,๐๐๐ (งบ อบต.,งบจังหวัด,หน่วยงานอื่น)	๑,๒๐๐,๐๐๐ (งบ อบต.,งบจังหวัด,หน่วยงานอื่น)	๑,๒๐๐,๐๐๐ (งบ อบต.,งบจังหวัด,หน่วยงานอื่น)	จำนวนจุดการติดตั้ง	ประชาชนมีความปลอดภัยในชีวิตและทรัพย์สิน	กองช่าง

ก.ยุทธศาสตร์จังหวัดที่ ๒ ยุทธศาสตร์การเสริมสร้างความมั่นคงทางสังคม พัฒนาคุณภาพชีวิตและการศึกษาเรียนรู้อย่างมีคุณภาพ

ข.ยุทธศาสตร์การพัฒนาของ อปท.ในเขตจังหวัดที่ ๒ ยุทธศาสตร์การพัฒนาคุณภาพชีวิตและส่งเสริมการศึกษาเรียนรู้แบบองค์รวม

๒.ยุทธศาสตร์การพัฒนาด้านคุณภาพชีวิตและส่งเสริมการศึกษา

๒.๓ แผนงานการศาสนาวัฒนธรรมและนันทนาการ

ที่	โครงการ/กิจกรรม	วัตถุประสงค์	เป้าหมาย (ผลผลิตของโครงการ)	งบประมาณและที่มา					ตัวชี้วัด (KPI)	ผลที่คาดว่าจะ ได้รับ	หน่วยงานที่ รับผิดชอบ
				๒๕๖๑ (บาท)	๒๕๖๒ (บาท)	๒๕๖๓ (บาท)	๒๕๖๔ (บาท)	๒๕๖๕ (บาท)			
๑	โครงการแข่งขันกีฬาระดับตำบล " อบต.หนองบัว คัพ "	เพื่อส่งเสริมให้ประชาชนได้มีการออกกำลังกายและใช้เวลาว่างให้เป็นประโยชน์	ประชาชนทุกคนในตำบลมีสุขภาพแข็งแรง	๒๐๐,๐๐๐ (งบ อบต.)	๒๐๐,๐๐๐ (งบ อบต.)	๒๐๐,๐๐๐ (งบ อบต.)	๒๐๐,๐๐๐ (งบ อบต.)	๒๐๐,๐๐๐ (งบ อบต.)	ร้อยละของผู้เข้าร่วมการแข่งขัน	ประชาชนมีสุขภาพแข็งแรงทั้งร่างกายและจิตใจ และรู้จักการมีน้ำใจนักกีฬา การรู้จักเคารพกติกา	สำนักปลัด
๒	โครงการจัดซื้อวัสดุกีฬา	เพื่อให้ประชาชน เด็ก และเยาวชนมีวัสดุกีฬาในการออกกำลังกาย	ประชาชน เด็ก และเยาวชนในตำบลหนองบัว	๑๐๐,๐๐๐ (งบ อบต.)	๑๐๐,๐๐๐ (งบ อบต.)	๑๐๐,๐๐๐ (งบ อบต.)	๑๐๐,๐๐๐ (งบ อบต.)	๑๐๐,๐๐๐ (งบ อบต.)	จำนวนการจัดซื้อวัสดุกีฬา	ประชาชน เด็ก และเยาวชน มีวัสดุในการออกกำลังกาย	สำนักปลัด
๓	ก่อสร้างลานกีฬาประจำหมู่บ้านในตำบลหนองบัว	เพื่อส่งเสริมสุขภาพร่างกายของราษฎรในหมู่บ้านให้แข็งแรงปลอดภัยจากโรคภัยไข้เจ็บต่างๆ	ประชาชนทุกคนในตำบลมีสุขภาพแข็งแรง	๒,๔๐๐,๐๐๐ <small>(งบ อบต.,งบจังหวัด,หน่วยงานอื่น)</small>	๒,๗๐๐,๐๐๐ <small>(งบ อบต.,งบจังหวัด,หน่วยงานอื่น)</small>	๒,๗๐๐,๐๐๐ <small>(งบ อบต.,งบจังหวัด,หน่วยงานอื่น)</small>	๒,๗๐๐,๐๐๐ <small>(งบ อบต.,งบจังหวัด,หน่วยงานอื่น)</small>	๒,๗๐๐,๐๐๐ <small>(งบ อบต.,งบจังหวัด,หน่วยงานอื่น)</small>	จำนวนลานกีฬาที่ก่อสร้าง	หมู่บ้านได้มีสถานที่สำหรับเล่นกีฬาและออกกำลังกาย	กองช่าง
๔	ก่อสร้างศูนย์กีฬาประจำตำบลหนองบัว (โรงยิมเนเซียม)	เพื่อสร้างสถานที่สำหรับออกกำลังกายให้แก่ราษฎรในตำบล	มีศูนย์กีฬาสำหรับการแข่งขันในระดับตำบลหรือระดับอำเภอ	-	๓,๐๐๐,๐๐๐ (กกท.หรือหน่วยงานอื่น)	๓,๐๐๐,๐๐๐ (กกท.หรือหน่วยงานอื่น)	๓,๐๐๐,๐๐๐ (กกท.หรือหน่วยงานอื่น)	๓,๐๐๐,๐๐๐ (กกท.หรือหน่วยงานอื่น)	ศูนย์กีฬาดำบล	ประชาชนมีสถานที่สำหรับออกกำลังกายเพิ่มขึ้นในตำบล	กองช่าง
๕	โครงการสนับสนุนทางด้านการกีฬาให้กับหน่วยงานที่เกี่ยวข้อง	ประชาชนมีสุขภาพและร่างกายที่แข็งแรงและป้องกันหรือลดความเสี่ยงภัยจากโรคต่าง ๆ	ประชาชนมีสุขภาพสมบูรณ์และแข็งแรง	๘๐,๐๐๐ (งบ อบต.)	๘๐,๐๐๐ (งบ อบต.)	๘๐,๐๐๐ (งบ อบต.)	๘๐,๐๐๐ (งบ อบต.)	๘๐,๐๐๐ (งบ อบต.)	ร้อยละของงบประมาณที่สนับสนุน	ประชาชนมีสุขภาพแข็งแรงและป้องกันความเสี่ยงของโรคต่าง ๆ	สำนักปลัด
๖	ปรับปรุงภูมิทัศน์ลานกีฬาบริเวณโรงประชุม หมู่ที่ ๔	เพื่อให้ประชาชนมีสถานที่ออกกำลังกายอย่างเพียงพอ	ภูมิทัศน์ลานกีฬา ๑ แห่ง	๒๐๐,๐๐๐ <small>(งบ อบต.,งบจังหวัด,หน่วยงานอื่น)</small>	-	๒๐๐,๐๐๐ <small>(งบ อบต.,งบจังหวัด,หน่วยงานอื่น)</small>	๒๐๐,๐๐๐ <small>(งบ อบต.,งบจังหวัด,หน่วยงานอื่น)</small>	๒๐๐,๐๐๐ <small>(งบ อบต.,งบจังหวัด,หน่วยงานอื่น)</small>	จำนวนการปรับปรุงภูมิทัศน์	ภูมิทัศน์บริเวณโรงประชุมได้รับการปรับปรุงประชาชนมีสถานที่ออกกำลังกาย	กองช่าง

ก.ยุทธศาสตร์จังหวัดที่ ๒ ยุทธศาสตร์การเสริมสร้างความมั่นคงทางสังคม พัฒนาคุณภาพชีวิตและการศึกษาเรียนรู้อย่างมีคุณภาพ

ข.ยุทธศาสตร์การพัฒนาของ อปท.ในเขตจังหวัดที่ ๒ ยุทธศาสตร์การพัฒนาคุณภาพชีวิตและส่งเสริมการศึกษาเรียนรู้แบบองค์รวม

๒.ยุทธศาสตร์การพัฒนาด้านคุณภาพชีวิตและส่งเสริมการศึกษา

๒.๓ แผนงานการศาสนาวัฒนธรรมและนันทนาการ

ที่	โครงการ/กิจกรรม	วัตถุประสงค์	เป้าหมาย (ผลผลิตของโครงการ)	งบประมาณและที่มา					ตัวชี้วัด (KPI)	ผลที่คาดว่าจะ ได้รับ	หน่วยงานที่ รับผิดชอบ
				๒๕๖๑ (บาท)	๒๕๖๒ (บาท)	๒๕๖๓ (บาท)	๒๕๖๔ (บาท)	๒๕๖๕ (บาท)			
๗	โครงการสนับสนุนเพื่อการบริหารสนามกีฬาที่ ท้องถิ่นถ่ายโอนมาจากภารกิจแห่งประเทศไทย	เพื่อเป็นค่าใช้จ่ายในด้านค่าจ้างหรือ ค่าซ่อมแซมต่าง ๆ	สนามกีฬามีสภาพการใช้ งานที่มีความปลอดภัย	-	๑๐๐,๐๐๐ (งบ อบต.)	๑๐๐,๐๐๐ (งบ อบต.)	๑๐๐,๐๐๐ (งบ อบต.)	๑๐๐,๐๐๐ (งบ อบต.)	ร้อยละของงบประมาณ ที่สนับสนุน	สนามกีฬามีความปลอดภัยและ สามารถใช้งานได้ตลอดเวลา	สำนักปลัด
๘	โครงการจัดตั้งศูนย์ปฏิบัติการต่อสู้เพื่อเอาชนะ ยาเสพติดขององค์การบริหารส่วนตำบลหนองบัว	เพื่อป้องกันและลดความเสี่ยงปัญหา ทางด้านยาเสพติดให้กับประชาชน	ประชาชนในตำบลหนองบัว	๓๐๐,๐๐๐ (งบ อบต.)	-	๓๐๐,๐๐๐ (งบ อบต.)	๓๐๐,๐๐๐ (งบ อบต.)	๓๐๐,๐๐๐ (งบ อบต.)	จำนวนการจัดตั้งศูนย์ ป้องกันยาเสพติด	ประชาชนและเยาวชนห่างไกลจาก ยาเสพติด	สำนักปลัด
๙	ฝึกอบรมเยาวชนและประชาชนด้านภัยยาเสพติด	เพื่อให้เยาวชนและประชาชนได้ ห่างไกลจากยาเสพติด	ลดจำนวนผู้ติดยาเสพติดลง	๕๐,๐๐๐ (งบ อบต.)	๓๐,๐๐๐ (งบ อบต.)	๕๐,๐๐๐ (งบ อบต.)	๕๐,๐๐๐ (งบ อบต.)	๕๐,๐๐๐ (งบ อบต.)	ร้อยละของเยาวชนและ ประชาชนที่ฝึกอบรม	ประชาชนและเยาวชนห่างไกลจาก ยาเสพติด	สำนักปลัด
๑๐	โครงการจัดส่งนักกีฬาเข้าร่วมการแข่งขันกีฬาระดับ อำเภอ, จังหวัดและระดับประเทศ	เพื่อเสริมสร้างสุขภาพพลานามัยและ ใช้เวลาว่างให้เกิดประโยชน์	เยาวชน ประชาชนใน ตำบลหนองบัว	๕๐,๐๐๐ (งบ อบต.)	๕๐,๐๐๐ (งบ อบต.)	๕๐,๐๐๐ (งบ อบต.)	๕๐,๐๐๐ (งบ อบต.)	๕๐,๐๐๐ (งบ อบต.)	จำนวนนักกีฬาที่จัดส่ง เข้าร่วมแข่งขัน	เยาวชน ประชาชนมีสุขภาพพลานามัย ที่แข็งแรงและห่างไกลจากยาเสพติด	สำนักปลัด
๑๑	กิจกรรมรณรงค์ การป้องกัน และแก้ไขปัญหายา เสพติด/หรือฝึกอบรมอาชีพให้กับผู้ผ่านการบำบัด	เพื่อให้ประชาชนห่างไกลจากยาเสพติด และมีอาชีพที่สามารถสร้างรายได้ หลังจากผ่านการบำบัด	กิจกรรมรณรงค์ป้องกันและ ปราบปรามยาเสพติด	๕๐,๐๐๐ (งบ อบต.,หน่วยงานอื่น)	๕๐,๐๐๐ (งบ อบต.,หน่วยงานอื่น)	๕๐,๐๐๐ (งบ อบต.,หน่วยงานอื่น)	๕๐,๐๐๐ (งบ อบต.,หน่วยงานอื่น)	๕๐,๐๐๐ (งบ อบต.,หน่วยงานอื่น)	ร้อยละของจำนวน ผู้เข้าร่วมกิจกรรม	ประชาชนห่างไกลจากยาเสพติด และสามารถสร้างอาชีพให้กับผู้ผ่านการ บำบัดได้	สำนักปลัด
๑๒	ก่อสร้างหลังคาสนามกีฬาฟุตซอล อบต.หนองบัว	เพื่อปรับปรุงสถานที่สำหรับเล่น กีฬาฟุตซอลให้แก่ราษฎรในตำบล	สนามกีฬาฟุตซอล อบต. หนองบัว มีมาตรฐาน มากยิ่งขึ้น	๑,๐๐๐,๐๐๐ (กกท.หรือ หน่วยงานอื่น)	๑,๐๐๐,๐๐๐ (กกท.หรือ หน่วยงานอื่น)	๑,๐๐๐,๐๐๐ (กกท.หรือ หน่วยงานอื่น)	๑,๐๐๐,๐๐๐ (กกท.หรือ หน่วยงานอื่น)	๑,๐๐๐,๐๐๐ (กกท.หรือ หน่วยงานอื่น)	หลังคาสนามกีฬา ฟุตซอล	เยาวชน ประชาชนมีสุขภาพพลานามัย ที่แข็งแรงและห่างไกลจากยาเสพติด	กองช่าง

ก.ยุทธศาสตร์จังหวัดที่ ๒ ยุทธศาสตร์การเสริมสร้างความมั่นคงทางสังคม พัฒนาคุณภาพชีวิตและการศึกษาเรียนรู้อย่างมีคุณภาพ

ข.ยุทธศาสตร์การพัฒนาของ อปท.ในเขตจังหวัดที่ ๒ ยุทธศาสตร์การพัฒนาคุณภาพชีวิตและส่งเสริมการศึกษาเรียนรู้แบบองค์รวม

๒.ยุทธศาสตร์การพัฒนาด้านคุณภาพชีวิตและส่งเสริมการศึกษา

๒.๔ แผนงานการศึกษา

ที่	โครงการ/กิจกรรม	วัตถุประสงค์	เป้าหมาย (ผลผลิตของโครงการ)	งบประมาณและที่มา					ตัวชี้วัด (KPI)	ผลที่คาดว่าจะ ได้รับ	หน่วยงานที่ รับผิดชอบ
				๒๕๖๑ (บาท)	๒๕๖๒ (บาท)	๒๕๖๓ (บาท)	๒๕๖๔ (บาท)	๒๕๖๕ (บาท)			
๑	สนับสนุนอุปกรณ์ สื่อการเรียนการสอน อุปกรณ์วัสดุการศึกษา ให้กับศูนย์พัฒนาเด็กเล็กบ้านหนองบัว	เพื่อให้ศูนย์พัฒนาเด็กเล็กมีความพร้อมด้านอุปกรณ์สื่อการเรียนการสอน	โรงเรียนและศูนย์พัฒนาเด็กเล็ก ตำบลหนองบัว	๒๐๐,๐๐๐ <small>(งบ อบต.,งบจังหวัด,หน่วยงานอื่น)</small>	๒๐๐,๐๐๐ <small>(งบ อบต.,งบจังหวัด,หน่วยงานอื่น)</small>	๒๐๐,๐๐๐ <small>(งบ อบต.,งบจังหวัด,หน่วยงานอื่น)</small>	๒๐๐,๐๐๐ <small>(งบ อบต.,งบจังหวัด,หน่วยงานอื่น)</small>	๒๐๐,๐๐๐ <small>(งบ อบต.,งบจังหวัด,หน่วยงานอื่น)</small>	จำนวนอุปกรณ์ สื่อการเรียนการสอนที่สนับสนุน	ทำให้โรงเรียนมีความพร้อมในด้านอุปกรณ์ สื่อการเรียนการสอน	สำนักปลัด
๒	ฝึกอบรมครูผู้ดูแลเด็ก พัฒนาครูผู้ดูแลเด็ก พัฒนาศักยภาพครูผู้ดูแลเด็ก บุคลากรทางการศึกษา ให้กับบุคลากรครู	เพื่อพัฒนาศักยภาพของครูผู้ดูแลเด็ก พัฒนาทักษะ และเพิ่มพูนความรู้ให้กับบุคลากรครู	ครูผู้ดูแลเด็ก จำนวน ๕ คน	๕๐,๐๐๐ (งบ อบต.)	๕๐,๐๐๐ (งบ อบต.)	๕๐,๐๐๐ (งบ อบต.)	๕๐,๐๐๐ (งบ อบต.)	๕๐,๐๐๐ (งบ อบต.)	ร้อยละของผู้เข้าฝึกอบรม	ผู้ดูแลเด็กมีศักยภาพ พร้อมต่อการปฏิบัติหน้าที่	สำนักปลัด
๓	ก่อสร้างห้องสมุดประจำตำบลหนองบัว	เพื่อเป็นแหล่งรวบรวมหนังสือพิมพ์ วารสาร เอกสาร ประชาสัมพันธ์ต่าง ๆ	เด็ก เยาวชนและประชาชนทั่วไปได้มีแหล่งค้นคว้าหาความรู้	๒,๐๐๐,๐๐๐ <small>(งบ อบต.,งบจังหวัด,หน่วยงานอื่น)</small>	๒,๐๐๐,๐๐๐ <small>(งบ อบต.,งบจังหวัด,หน่วยงานอื่น)</small>	๒,๐๐๐,๐๐๐ <small>(งบ อบต.,งบจังหวัด,หน่วยงานอื่น)</small>	๒,๐๐๐,๐๐๐ <small>(งบ อบต.,งบจังหวัด,หน่วยงานอื่น)</small>	๒,๐๐๐,๐๐๐ <small>(งบ อบต.,งบจังหวัด,หน่วยงานอื่น)</small>	จำนวนการก่อสร้างห้องสมุด	ประชาชนได้มีแหล่งศึกษาข้อมูลเพิ่มเติม	กองช่าง
๔	ก่อสร้างสนามเด็กเล่นให้กับโรงเรียนและศูนย์พัฒนาเด็กเล็กบ้านหนองบัวพร้อมรั้วกันร้อมถึงปรับปรุงภูมิทัศน์	เพื่อให้เด็กได้มีพัฒนาการที่ดี และมีความปลอดภัยในชีวิตประจำวัน	เด็ก เยาวชนและประชาชน ได้มีแหล่งพักผ่อนหย่อนใจ สถานที่ที่วิ่งเล่นที่ปลอดภัย	๕๐๐,๐๐๐ <small>(งบ อบต.,งบจังหวัด,หน่วยงานอื่น)</small>	๗๐๐,๐๐๐ <small>(งบ อบต.,งบจังหวัด,หน่วยงานอื่น)</small>	๗๐๐,๐๐๐ <small>(งบ อบต.,งบจังหวัด,หน่วยงานอื่น)</small>	๗๐๐,๐๐๐ <small>(งบ อบต.,งบจังหวัด,หน่วยงานอื่น)</small>	๗๐๐,๐๐๐ <small>(งบ อบต.,งบจังหวัด,หน่วยงานอื่น)</small>	จำนวนการก่อสร้างสนามเด็กเล่น	เด็กมีความสุข สนุกสนาน และพัฒนาการด้านร่างกายที่แข็งแรง สมบูรณ์	กองช่าง
๕	สนับสนุนการเข้าค่ายลูกเสือ เนตรนารีของนักเรียน ตำบลหนองบัว	เพื่อสร้างสำนึกที่ดีแก่เด็กนักเรียน การรู้จักสามัคคีในหมู่คณะ และการร่วมกันทำงานเป็นกลุ่มเป็นทีม	นักเรียนทั้ง ๔ โรงเรียน ตำบลหนองบัว	๕๐,๐๐๐ (งบ อบต.)	๕๐,๐๐๐ (งบ อบต.)	๕๐,๐๐๐ (งบ อบต.)	๕๐,๐๐๐ (งบ อบต.)	๕๐,๐๐๐ (งบ อบต.)	ร้อยละของงบประมาณที่สนับสนุน	เด็ก เยาวชน รู้จักการเอาตัวรอด ในสังคม มีความรักสามัคคีในหมู่คณะ	สำนักปลัด
๖	โครงการสนับสนุนค่าอาหารเสริม (นม)	เพื่อให้เด็กและเยาวชนมีร่างกายที่แข็งแรงและมีพัฒนาการที่ดีขึ้น	ศูนย์เด็กเล็ก และโรงเรียน ทั้ง ๔ แห่ง	๒,๐๐๐,๐๐๐ <small>(งบ อบต.,งบจังหวัด,หน่วยงานอื่น)</small>	๒,๐๐๐,๐๐๐ <small>(งบ อบต.,งบจังหวัด,หน่วยงานอื่น)</small>	๒,๐๐๐,๐๐๐ <small>(งบ อบต.,งบจังหวัด,หน่วยงานอื่น)</small>	๒,๐๐๐,๐๐๐ <small>(งบ อบต.,งบจังหวัด,หน่วยงานอื่น)</small>	๒,๐๐๐,๐๐๐ <small>(งบ อบต.,งบจังหวัด,หน่วยงานอื่น)</small>	ร้อยละของงบประมาณที่สนับสนุน	เด็กและเยาวชนมีร่างกายที่แข็งแรง และมีพัฒนาการที่ดีขึ้น	สำนักปลัด

ก.ยุทธศาสตร์จังหวัดที่ ๒ ยุทธศาสตร์การเสริมสร้างความมั่นคงทางสังคม พัฒนาคุณภาพชีวิตและการศึกษาเรียนรู้อย่างมีคุณภาพ

ข.ยุทธศาสตร์การพัฒนาของ อปท.ในเขตจังหวัดที่ ๒ ยุทธศาสตร์การพัฒนาคุณภาพชีวิตและส่งเสริมการศึกษาเรียนรู้แบบองค์รวม

๒.ยุทธศาสตร์การพัฒนาด้านคุณภาพชีวิตและส่งเสริมการศึกษา

๒.๔ แผนงานการศึกษา

ที่	โครงการ/กิจกรรม	วัตถุประสงค์	เป้าหมาย (ผลผลิตของโครงการ)	งบประมาณและที่มา					ตัวชี้วัด (KPI)	ผลที่คาดว่าจะ ได้รับ	หน่วยงานที่ รับผิดชอบ
				๒๕๖๑ (บาท)	๒๕๖๒ (บาท)	๒๕๖๓ (บาท)	๒๕๖๔ (บาท)	๒๕๖๕ (บาท)			
๗	โครงการสนับสนุนค่าอาหารกลางวัน	เพื่อให้เด็กและเยาวชนได้บริโภคอาหารที่มีคุณภาพและประหยัด	ศูนย์เด็กเล็ก และโรงเรียน ทั้ง ๔ แห่ง	๓,๐๐๐,๐๐๐ <small>(งบ อบต.,งบจังหวัด,หน่วยงานอื่น)</small>	๓,๐๐๐,๐๐๐ <small>(งบ อบต.,งบจังหวัด,หน่วยงานอื่น)</small>	๓,๐๐๐,๐๐๐ <small>(งบ อบต.,งบจังหวัด,หน่วยงานอื่น)</small>	๓,๐๐๐,๐๐๐ <small>(งบ อบต.,งบจังหวัด,หน่วยงานอื่น)</small>	๓,๐๐๐,๐๐๐ <small>(งบ อบต.,งบจังหวัด,หน่วยงานอื่น)</small>	ร้อยละของงบประมาณที่สนับสนุน	เด็กและเยาวชนได้บริโภคอาหารที่มีคุณภาพและมีประโยชน์	สำนักปลัด
๘	โครงการสนับสนุนค่าใช้จ่ายการบริหารสถานศึกษา	เพื่อสนับสนุนค่าใช้จ่ายด้านต่าง ๆ ให้กับศูนย์พัฒนาเด็กเล็ก	ศูนย์พัฒนาเด็ก เล็ก ๑ แห่ง	๖๐๐,๐๐๐ <small>(งบ อบต.,งบจังหวัด,หน่วยงานอื่น)</small>	๖๐๐,๐๐๐ <small>(งบ อบต.,งบจังหวัด,หน่วยงานอื่น)</small>	๖๐๐,๐๐๐ <small>(งบ อบต.,งบจังหวัด,หน่วยงานอื่น)</small>	๖๐๐,๐๐๐ <small>(งบ อบต.,งบจังหวัด,หน่วยงานอื่น)</small>	๖๐๐,๐๐๐ <small>(งบ อบต.,งบจังหวัด,หน่วยงานอื่น)</small>	ร้อยละของงบประมาณที่สนับสนุน	สามารถบริหารงานด้านต่าง ๆ ได้ได้อย่างสะดวกและรวดเร็วขึ้น	สำนักปลัด
๙	โครงการสนับสนุนการจัดการศึกษาในระบบและนอกระบบโดยส่งเสริมให้มีศูนย์การเรียนรู้ของชุมชนและการศึกษาตามอัธยาศัย	เพื่อส่งเสริมและสนับสนุนด้านการศึกษาของเด็กและเยาวชนและประชาชนทั่วไป	เด็กและเยาวชนได้รับการศึกษาอย่างทั่วถึงและช่วยลดปัญหาทางด้านสังคม	๒๕๐,๐๐๐ <small>(งบ อบต.,งบจังหวัด,หน่วยงานอื่น)</small>	๒๕๐,๐๐๐ <small>(งบ อบต.,งบจังหวัด,หน่วยงานอื่น)</small>	๒๕๐,๐๐๐ <small>(งบ อบต.,งบจังหวัด,หน่วยงานอื่น)</small>	๒๕๐,๐๐๐ <small>(งบ อบต.,งบจังหวัด,หน่วยงานอื่น)</small>	๒๕๐,๐๐๐ <small>(งบ อบต.,งบจังหวัด,หน่วยงานอื่น)</small>	ร้อยละของงบประมาณที่สนับสนุน	เด็ก เยาวชนและประชาชนได้รับการศึกษาอย่างทั่วถึงและสามารถช่วยลดปัญหาของสังคมด้านต่าง ๆ ได้	สำนักปลัด
๑๐	จัดตั้งศูนย์การเรียนรู้ทางด้านคอมพิวเตอร์เพื่อชุมชน	เพื่อพัฒนาทักษะและการเรียนรู้ของเด็กและเยาวชนหรือผู้ที่สนใจทั่วไป	เด็กและเยาวชนได้รับการพัฒนาให้ก้าวทันเทคโนโลยี	๓,๐๐๐,๐๐๐ <small>(งบ อบต.,งบจังหวัด,หน่วยงานอื่น)</small>	-	๓,๐๐๐,๐๐๐ <small>(งบ อบต.,งบจังหวัด,หน่วยงานอื่น)</small>	๓,๐๐๐,๐๐๐ <small>(งบ อบต.,งบจังหวัด,หน่วยงานอื่น)</small>	๓,๐๐๐,๐๐๐ <small>(งบ อบต.,งบจังหวัด,หน่วยงานอื่น)</small>	จำนวนการจัดตั้งศูนย์ ฯ	เด็กและเยาวชนได้รับการพัฒนาทางด้านความรู้ให้ก้าวทันเทคโนโลยี	สำนักปลัด
๑๑	สนับสนุนการฝึกอบรมทักษะการเรียนรู้ของนักเรียน	เพื่อให้เด็กเกิดทักษะที่ดี ที่ถูกต้องของการเรียนรู้ในชั้นเรียนและสังคมโลกภายนอก	นักเรียนทั้ง ๔ โรงเรียน ตำบลหนองบัว	๕๐,๐๐๐ <small>(งบ อบต.)</small>	๕๐,๐๐๐ <small>(งบ อบต.)</small>	๕๐,๐๐๐ <small>(งบ อบต.)</small>	๕๐,๐๐๐ <small>(งบ อบต.)</small>	๕๐,๐๐๐ <small>(งบ อบต.)</small>	จำนวนนักเรียนที่เข้าฝึกอบรม	เด็กมีทักษะที่ดี ถูกต้อง และเหมาะสมแก่วัยในการเรียนรู้สิ่งต่างๆ	สำนักปลัด
๑๒	จัดซื้ออุปกรณ์เครื่องเล่นสำหรับสนามเด็กเล่นให้กับโรงเรียนและศูนย์พัฒนาเด็กเล็กบ้านหนองบัว	เพื่อให้เด็กได้มีพัฒนาการที่ดี และมีความสุขสนุกสนาน	โรงเรียนในตำบลหนองบัว	๕๐๐,๐๐๐ <small>(งบ อบต.,งบจังหวัด,หน่วยงานอื่น)</small>	๖๐๐,๐๐๐ <small>(งบ อบต.,งบจังหวัด,หน่วยงานอื่น)</small>	๖๐๐,๐๐๐ <small>(งบ อบต.,งบจังหวัด,หน่วยงานอื่น)</small>	๖๐๐,๐๐๐ <small>(งบ อบต.,งบจังหวัด,หน่วยงานอื่น)</small>	๖๐๐,๐๐๐ <small>(งบ อบต.,งบจังหวัด,หน่วยงานอื่น)</small>	จำนวนการจัดซื้ออุปกรณ์เครื่องเล่น	เด็กมีความสุข สนุกสนาน และมีพัฒนาการทางด้านร่างกายที่ดี	สำนักปลัด

ก.ยุทธศาสตร์จังหวัดที่ ๒ ยุทธศาสตร์การเสริมสร้างความมั่นคงทางสังคม พัฒนาคุณภาพชีวิตและการศึกษาเรียนรู้อย่างมีคุณภาพ

ข.ยุทธศาสตร์การพัฒนาของ อปท.ในเขตจังหวัดที่ ๒ ยุทธศาสตร์การพัฒนาคุณภาพชีวิตและส่งเสริมการศึกษาเรียนรู้แบบองค์รวม

๒.ยุทธศาสตร์การพัฒนาด้านคุณภาพชีวิตและส่งเสริมการศึกษา

๒.๔ แผนงานการศึกษา

ที่	โครงการ/กิจกรรม	วัตถุประสงค์	เป้าหมาย (ผลผลิตของโครงการ)	งบประมาณและที่มา					ตัวชี้วัด (KPI)	ผลที่คาดว่าจะ ได้รับ	หน่วยงานที่ รับผิดชอบ
				๒๕๖๑ (บาท)	๒๕๖๒ (บาท)	๒๕๖๓ (บาท)	๒๕๖๔ (บาท)	๒๕๖๕ (บาท)			
๑๓	โครงการจัดนิทรรศการทางการศึกษาและ เผยแพร่ประชาสัมพันธ์ผลงานศูนย์พัฒนาเด็กเล็ก บ้านหนองบัว	เพื่อเผยแพร่ประชาสัมพันธ์งาน และผลงานของศูนย์ฯ	นิทรรศการทางด้าน การศึกษาและผลงาน	๓๕,๐๐๐ (งบ อบต.)	๓๗,๐๐๐ (งบ อบต.)	๓๘,๐๐๐ (งบ อบต.)	๓๘,๐๐๐ (งบ อบต.)	๓๘,๐๐๐ (งบ อบต.)	ร้อยละของจำนวนผู้ ร่วมโครงการ	เด็กมีขวัญและกำลังใจและเป็นการส่งเสริมด้านความรู้ทางด้านการศึกษต่างๆ	สำนักปลัด
๑๔	โครงการสนับสนุนทางด้านการกีฬาให้กับศูนย์พัฒนาเด็ก เล็กบ้านหนองบัวในการเข้าร่วมการแข่งขันกีฬา	เพื่อส่งเสริมให้เด็กมีสุขภาพร่างกาย ที่แข็งแรง มีพัฒนาการที่ดี	ศูนย์พัฒนาเด็กเล็ก ๑ แห่ง	๑๐,๐๐๐ (งบ อบต.)	๑๐,๐๐๐ (งบ อบต.)	๑๐,๐๐๐ (งบ อบต.)	๑๐,๐๐๐ (งบ อบต.)	๑๐,๐๐๐ (งบ อบต.)	ร้อยละของงบประมาณ ที่สนับสนุน	เด็กมีพัฒนาการด้านร่างกายที่ แข็งแรง	สำนักปลัด
๑๕	โครงการเศรษฐกิจพอเพียงของศูนย์พัฒนาเด็กเล็ก บ้านหนองบัว	เพื่อให้เด็กมีความรู้ความเข้าใจ เกี่ยวกับเศรษฐกิจแบบพอเพียง	เด็กมีความรู้ความเข้าใจ เกี่ยวกับเศรษฐกิจพอเพียง	๓๐,๐๐๐ (งบ อบต.)	๓๐,๐๐๐ (งบ อบต.)	๓๐,๐๐๐ (งบ อบต.)	๓๐,๐๐๐ (งบ อบต.)	๓๐,๐๐๐ (งบ อบต.)	จำนวนผู้เข้าร่วมโครงการ เศรษฐกิจพอเพียง	เด็กมีความรู้ความเข้าใจเกี่ยวกับ โครงการเศรษฐกิจพอเพียง	สำนักปลัด
๑๖	โครงการส่งเสริมการเรียนรู้นอกสถานที่ของศูนย์ พัฒนาเด็กเล็กบ้านหนองบัว	เพื่อส่งเสริมการเรียนรู้นอกสถานที่ ของศูนย์พัฒนาเด็กเล็ก	การเรียนรู้นอกสถานที่ของ ศูนย์พัฒนาเด็กเล็ก	๓๐,๐๐๐ (งบ อบต.)	๓๐,๐๐๐ (งบ อบต.)	๓๐,๐๐๐ (งบ อบต.)	๓๐,๐๐๐ (งบ อบต.)	๓๐,๐๐๐ (งบ อบต.)	ร้อยละเด็กเล็กที่ เข้าร่วมโครงการ	เพื่อเพิ่มทักษะและการเรียนรู้ ให้กับเด็ก	สำนักปลัด
๑๗	โครงการปรับปรุงภูมิทัศน์โรงเรียนวัดถ้ำพระพุทธ สวยงาม	เพื่อปรับปรุงภูมิทัศน์ให้มีความ สวยงาม	ภูมิทัศน์โรงเรียน	๔๕๐,๐๐๐ (งบ อบต.,หน่วยงานอื่น)	-	๔๕๐,๐๐๐ (งบ อบต.,หน่วยงานอื่น)	๔๕๐,๐๐๐ (งบ อบต.,หน่วยงานอื่น)	๔๕๐,๐๐๐ (งบ อบต.,หน่วยงานอื่น)	จำนวนการปรับปรุง ภูมิทัศน์	โรงเรียนมีภูมิทัศน์ที่สวยงาม	กองช่าง
๑๘	โครงการครอบครัวผูกพันจู๋มือกันเข้าวัด กับเด็กและประชาชน	เพื่อปลูกฝังคุณธรรมและจริยธรรมใน กับเด็กและประชาชน	สมาชิกในครอบครัว	๒๐,๐๐๐ (งบ อบต.,หน่วยงานอื่น)	๒๐,๐๐๐ (งบ อบต.,หน่วยงานอื่น)	๒๐,๐๐๐ (งบ อบต.,หน่วยงานอื่น)	๒๐,๐๐๐ (งบ อบต.,หน่วยงานอื่น)	๒๐,๐๐๐ (งบ อบต.,หน่วยงานอื่น)	ผู้เข้าร่วมกิจกรรม	เด็กและประชาชนมีจิตสาธารณะใน การช่วยเหลือสังคม	สำนักปลัด

ก.ยุทธศาสตร์จังหวัดที่ ๒ ยุทธศาสตร์การเสริมสร้างความมั่นคงทางสังคม พัฒนาคุณภาพชีวิตและการศึกษาเรียนรู้อย่างมีคุณภาพ

ข.ยุทธศาสตร์การพัฒนาของ อปท.ในเขตจังหวัดที่ ๒ ยุทธศาสตร์การพัฒนาคุณภาพชีวิตและส่งเสริมการศึกษาเรียนรู้แบบองค์รวม

๒.ยุทธศาสตร์การพัฒนาด้านคุณภาพชีวิตและส่งเสริมการศึกษา

๒.๔ แผนงานการศึกษา

ที่	โครงการ/กิจกรรม	วัตถุประสงค์	เป้าหมาย (ผลผลิตของโครงการ)	งบประมาณและที่มา					ตัวชี้วัด (KPI)	ผลที่คาดว่าจะ ได้รับ	หน่วยงานที่ รับผิดชอบ
				๒๕๖๑ (บาท)	๒๕๖๒ (บาท)	๒๕๖๓ (บาท)	๒๕๖๔ (บาท)	๒๕๖๕ (บาท)			
๑๙	จัดกิจกรรมงานวันเด็กแห่งชาติ	เพื่อให้เด็ก/เยาวชนได้เข้าร่วมกิจกรรมเพื่อความสุขสนุกสนานวัยพื้นที่ตำบลหนองบัวและพื้นที่ใกล้เคียง	เด็ก/เยาวชนทุกคนในพื้นที่ตำบลหนองบัวและพื้นที่ใกล้เคียง	๑๕๐,๐๐๐ <small>(งบ อบต.,งบจังหวัด,หน่วยงานอื่น)</small>	๑๖๐,๐๐๐ <small>(งบ อบต.,งบจังหวัด,หน่วยงานอื่น)</small>	๑๗๐,๐๐๐ <small>(งบ อบต.,งบจังหวัด,หน่วยงานอื่น)</small>	๑๗๐,๐๐๐ <small>(งบ อบต.,งบจังหวัด,หน่วยงานอื่น)</small>	๑๗๐,๐๐๐ <small>(งบ อบต.,งบจังหวัด,หน่วยงานอื่น)</small>	ร้อยละของผู้เข้าร่วมกิจกรรม	เด็กได้มีความสุข สนุกสนาน มีความกล้าแสดงออก มีความสามัคคี	สำนักปลัด
๒๐	โครงการเศรษฐกิจพอเพียง	เพื่อให้เด็กเรียนรู้จากประสบการณ์จริง การดำรงชีพโดยหลักเศรษฐกิจพอเพียง	เด็กศูนย์พัฒนาเด็กเล็กฯ และโรงเรียนทั้ง ๔ แห่ง	๒๕,๐๐๐ <small>(งบ อบต.)</small>	๒๕,๐๐๐ <small>(งบ อบต.)</small>	๒๕,๐๐๐ <small>(งบ อบต.)</small>	๒๕,๐๐๐ <small>(งบ อบต.)</small>	๒๕,๐๐๐ <small>(งบ อบต.)</small>	จำนวนเด็กที่ได้อบรมเศรษฐกิจพอเพียง	เด็กได้รับการเรียนรู้การใช้หลักปรัชญาเศรษฐกิจพอเพียง	สำนักปลัด
๒๑	โครงการกีฬาสามัคคี	เพื่อส่งเสริมสุขภาพและพัฒนาทักษะทางด้านการกีฬาให้กับเด็ก	เด็กเล็กภายในศูนย์พัฒนาเด็กเล็กบ้านหนองบัว	๒๕,๐๐๐ <small>(งบ อบต.)</small>	๒๕,๐๐๐ <small>(งบ อบต.)</small>	๒๕,๐๐๐ <small>(งบ อบต.)</small>	๒๕,๐๐๐ <small>(งบ อบต.)</small>	๒๕,๐๐๐ <small>(งบ อบต.)</small>	ร้อยละของเด็กที่ได้เข้าร่วมกีฬา	เด็กได้รับการส่งเสริมให้ออกกำลังกาย และเสริมสร้างพัฒนาการ	สำนักปลัด
๒๒	สนับสนุนโครงการจิตอาสาในโรงเรียน	เพื่อส่งเสริมและปลูกฝังจิตอาสาช่วยเหลือสังคม	นักเรียนโรงเรียนทั้ง ๔ แห่ง	-	-	๔๐,๐๐๐ <small>(งบ อบต.)</small>	๔๐,๐๐๐ <small>(งบ อบต.)</small>	๔๐,๐๐๐ <small>(งบ อบต.)</small>	จำนวนนักเรียนที่เข้าร่วมโครงการ	นักเรียนมีจิตเป็นสาธารณะ อาสาช่วยเหลือสังคม	สำนักปลัด
๒๓	สนับสนุนโครงการศึกษาแหล่งเรียนรู้โรงเรียนในตำบลหนองบัว	เพื่อให้นักเรียนได้ศึกษาเรียนรู้นอกสถานที่	นักเรียนโรงเรียนทั้ง ๔ แห่ง	-	-	๔๐,๐๐๐ <small>(งบ อบต.)</small>	๔๐,๐๐๐ <small>(งบ อบต.)</small>	๔๐,๐๐๐ <small>(งบ อบต.)</small>	จำนวนนักเรียนที่เข้าร่วมโครงการ	นักเรียนได้มีโอกาสศึกษาเรียนรู้สิ่งใหม่ ๆ จากนอกสถานที่	สำนักปลัด
๒๔	สนับสนุนโครงการอนามัยโรงเรียน	เพื่อส่งเสริมสุขภาพอนามัยที่ดีของนักเรียน	นักเรียนโรงเรียนทั้ง ๔ แห่ง	-	-	๔๐,๐๐๐ <small>(งบ อบต.)</small>	๔๐,๐๐๐ <small>(งบ อบต.)</small>	๔๐,๐๐๐ <small>(งบ อบต.)</small>	จำนวนนักเรียนที่เข้าร่วมโครงการ	นักเรียนมีสุขภาพอนามัยที่สมบูรณ์แข็งแรง	สำนักปลัด

ก.ยุทธศาสตร์จังหวัดที่ ๒ ยุทธศาสตร์การเสริมสร้างความมั่นคงทางสังคม พัฒนาคุณภาพชีวิตและการศึกษาเรียนรู้อย่างมีคุณภาพ

ข.ยุทธศาสตร์การพัฒนาของ อปท.ในเขตจังหวัดที่ ๒ ยุทธศาสตร์การพัฒนาคุณภาพชีวิตและส่งเสริมการศึกษาเรียนรู้แบบองค์รวม

๒.ยุทธศาสตร์การพัฒนาด้านคุณภาพชีวิตและส่งเสริมการศึกษา

๒.๔ แผนงานการศึกษา

ที่	โครงการ/กิจกรรม	วัตถุประสงค์	เป้าหมาย (ผลผลิตของโครงการ)	งบประมาณและที่มา					ตัวชี้วัด (KPI)	ผลที่คาดว่าจะ ได้รับ	หน่วยงานที่ รับผิดชอบ
				๒๕๖๑ (บาท)	๒๕๖๒ (บาท)	๒๕๖๓ (บาท)	๒๕๖๔ (บาท)	๒๕๖๕ (บาท)			
๒๕	โครงการฝึกอบรมกลุ่มสัมพันธวงศ์สร้างเยาวชนไทย แก้ไขปัญหาสังคม	เพื่อพัฒนาการทำงานรวมพลังกัน เป็นทีม รู้จักแก้ปัญหาทั้งส่วนตน และส่วนรวม	การฝึกอบรมสร้างเยาวชน แก้ไขปัญหาสังคม	๕๐,๐๐๐ (งบ อบต.,หน่วยงานอื่น)	๕๐,๐๐๐ (งบ อบต.,หน่วยงานอื่น)	๕๐,๐๐๐ (งบ อบต.,หน่วยงานอื่น)	๕๐,๐๐๐ (งบ อบต.,หน่วยงานอื่น)	๕๐,๐๐๐ (งบ อบต.,หน่วยงานอื่น)	จำนวนผู้เข้าร่วมกิจกรรม	เยาวชนไทยทำงานรวมพลังกัน เป็นทีมรู้จักแก้ปัญหาทั้งส่วนตน และส่วนรวม	สำนักปลัด
๒๖	ปรับปรุงภูมิทัศน์ศูนย์พัฒนาเด็กเล็กบ้านหนองบัว	เพื่อให้ศูนย์ฯ มีบริเวณรอบ ๆ ที่ สวยงาม	ศูนย์พัฒนาเด็กเล็กฯ มีภูมิทัศน์ที่สวยงาม	๒๐๐,๐๐๐ (งบ อบต.)	๒๐๐,๐๐๐ (งบ อบต.)	๒๐๐,๐๐๐ (งบ อบต.)	๒๐๐,๐๐๐ (งบ อบต.)	๒๐๐,๐๐๐ (งบ อบต.)	จำนวนการป ปรับปรุงภูมิทัศน์	ศูนย์พัฒนาเด็กเล็กบ้านหนองบัว มีภูมิทัศน์ที่สวยงาม	กองช่าง
๒๗	ปรับปรุงซ่อมแซมและต่อเติมอาคารศูนย์พัฒนาเด็กเล็ก บ้านหนองบัว	เพื่อให้ศูนย์ฯ มีความปลอดภัยในกา ใช้งานและมีบริเวณรอบๆที่สวยงาม	ศูนย์ ศพด.ฯมีสภาพการ ใช้งานที่ดีมีภูมิทัศน์ที่ สวยงาม	๔๐๐,๐๐๐ (งบ อบต.)	๔๐๐,๐๐๐ (งบ อบต.)	๔๐๐,๐๐๐ (งบ อบต.)	๔๐๐,๐๐๐ (งบ อบต.)	๔๐๐,๐๐๐ (งบ อบต.)	จำนวนหลังคา อาคาร ศพด.ฯ ที่ได้ รับการปรับปรุง	อาคารมีสภาพการใช้งานครบและดี ความปลอดภัย มีภูมิทัศน์ที่สวยงาม	กองช่าง
๒๘	ก่อสร้างสระว่ายน้ำศูนย์พัฒนาเด็กเล็ก อบต.หนองบัว	เพื่อส่งเสริมให้เด็กมีสุขภาพร่างกาย ที่แข็งแรง มีพัฒนาการที่ดี และมี ความสนุกสนาน	สระว่ายน้ำ ขนาด ๑๐ x ๒๐ เมตร จำนวน ๑ แห่ง	๑,๕๐๐,๐๐๐ (งบ อบต.,หน่วยงานอื่น)	๑,๕๐๐,๐๐๐ (งบ อบต.,หน่วยงานอื่น)	๑,๕๐๐,๐๐๐ (งบ อบต.,หน่วยงานอื่น)	๑,๕๐๐,๐๐๐ (งบ อบต.,หน่วยงานอื่น)	๑,๕๐๐,๐๐๐ (งบ อบต.,หน่วยงานอื่น)	จำนวนการ ก่อสร้างสระว่ายน้ำ	เด็กมีพัฒนาการด้านร่างกายที่ แข็งแรง	กองช่าง
๒๙	กิจกรรมรณรงค์ การป้องกัน แก้ไขปัญหา ยาเสพติด/โครงการ Family day	เพื่อให้ประชาชนห่างไกลจากยาเสพติด	กิจกรรมรณรงค์ป้องกันและ ปราบปรามยาเสพติด	๕๐,๐๐๐ (งบ อบต.,หน่วยงานอื่น)	๕๐,๐๐๐ (งบ อบต.,หน่วยงานอื่น)	๕๐,๐๐๐ (งบ อบต.,หน่วยงานอื่น)	๕๐,๐๐๐ (งบ อบต.,หน่วยงานอื่น)	๕๐,๐๐๐ (งบ อบต.,หน่วยงานอื่น)	ร้อยละของจำนวน ผู้เข้าร่วมกิจกรรม	ประชาชนห่างไกลจากยาเสพติด	สำนักปลัด
๓๐	โครงการมหกรรมกีฬานักเรียน ประชาชน และผู้ปกครองของโรงเรียนในเขตพื้นที่ ต.หนองบัว	เพื่อส่งเสริมการมีส่วนร่วมทางด้าน การกีฬาให้กับนักเรียนและผู้ปกครอง	เด็กนักเรียน ประชาชน ผู้ปกครองได้เล่นกีฬาร่วมกัน	๔๐,๐๐๐ (งบ อบต.)	๔๐,๐๐๐ (งบ อบต.)	๔๐,๐๐๐ (งบ อบต.)	๔๐,๐๐๐ (งบ อบต.)	๔๐,๐๐๐ (งบ อบต.)	ร้อยละของจำนวน ผู้เข้าร่วมกิจกรรม	นักเรียน ประชาชน และผู้ปกครอง ได้เล่นกีฬาร่วมกัน	สำนักปลัด

ก.ยุทธศาสตร์จังหวัดที่ ๒ ยุทธศาสตร์การเสริมสร้างความมั่นคงทางสังคม พัฒนาคุณภาพชีวิตและการศึกษาเรียนรู้อย่างมีคุณภาพ

ข.ยุทธศาสตร์การพัฒนาของ อปท.ในเขตจังหวัดที่ ๒ ยุทธศาสตร์การพัฒนาคุณภาพชีวิตและส่งเสริมการศึกษาเรียนรู้แบบองค์รวม

๒.ยุทธศาสตร์การพัฒนาด้านคุณภาพชีวิตและส่งเสริมการศึกษา

๒.๔ แผนงานการศึกษา

ที่	โครงการ/กิจกรรม	วัตถุประสงค์	เป้าหมาย (ผลผลิตของโครงการ)	งบประมาณและที่มา					ตัวชี้วัด (KPI)	ผลที่คาดว่าจะ ได้รับ	หน่วยงานที่ รับผิดชอบ
				๒๕๖๑ (บาท)	๒๕๖๒ (บาท)	๒๕๖๓ (บาท)	๒๕๖๔ (บาท)	๒๕๖๕ (บาท)			
๓๑	โครงการสนับสนุนศูนย์อำนวยการป้องกันและปราบปรามยาเสพติดระดับอำเภอ	เพื่อป้องกันและแก้ไขเกี่ยวกับปัญหาทางด้านยาเสพติดทุกด้าน	กลุ่มคนที่มีความเสี่ยงในการติดยาเสพติด	๕๐,๐๐๐ (งบ อบต.)	๕๐,๐๐๐ (งบ อบต.)	๕๐,๐๐๐ (งบ อบต.)	๕๐,๐๐๐ (งบ อบต.)	๕๐,๐๐๐ (งบ อบต.)	ร้อยละของงบประมาณที่สนับสนุน	ช่วยให้ประชาชนทุกภาคส่วนมีความปลอดภัยจากยาเสพติด	สำนักปลัด
๓๒	โครงการพัฒนาคุณธรรม จริยธรรมและค่านิยมอันพึงประสงค์แก่เด็กและเยาวชน	เพื่อให้เด็กและเยาวชนมีคุณธรรม จริยธรรมในจิตใจ และมีจิตสำนึกที่	เด็กและเยาวชนทุกคนในพื้นที่ตำบลหนองบัว	๔๐,๐๐๐ (งบ อบต.)	๔๐,๐๐๐ (งบ อบต.)	๔๐,๐๐๐ (งบ อบต.)	๔๐,๐๐๐ (งบ อบต.)	๔๐,๐๐๐ (งบ อบต.)	ร้อยละของเด็กและเยาวชนที่เข้าร่วมกิจกรรม	เด็ก และเยาวชนมีคุณธรรม จริยธรรมมากขึ้น	สำนักปลัด
๓๓	โครงการสนับสนุนค่าใช้จ่ายการบริหารสถานศึกษา	เพื่อสนับสนุนค่าใช้จ่ายให้กับศูนย์พัฒนาเด็กเล็กตำบลหนองบัว	เด็กในศูนย์พัฒนาเด็กเล็กที่บ้านหนองบัว	๗๐,๐๐๐ (งบ อบต.)	๗๐,๐๐๐ (งบ อบต.)	๗๐,๐๐๐ (งบ อบต.)	๗๐,๐๐๐ (งบ อบต.)	๗๐,๐๐๐ (งบ อบต.)	ร้อยละของงบประมาณที่สนับสนุน	การจัดการศึกษาของศูนย์พัฒนาเด็กเล็กตำบลหนองบัว มีประสิทธิภาพมากยิ่งขึ้น	
๓๔	โครงการสนับสนุนกิจกรรมเพื่อการจัดการศึกษาของโรงเรียนในเขตพื้นที่ตำบลหนองบัว	เพื่อสนับสนุนให้กับโรงเรียนในพื้นที่ตำบลหนองบัว จำนวน ๔ แห่ง เพื่อเป็นค่าใช้จ่ายในการจัดกิจกรรม เพื่อส่งเสริมการศึกษาของโรงเรียน	โรงเรียนในพื้นที่ตำบลหนองบัว จำนวน ๔ แห่ง	๑๐๐,๐๐๐ (งบ อบต.)	๑๐๐,๐๐๐ (งบ อบต.)	๑๐๐,๐๐๐ (งบ อบต.)	๑๐๐,๐๐๐ (งบ อบต.)	๑๐๐,๐๐๐ (งบ อบต.)	ร้อยละของงบประมาณที่สนับสนุน	การจัดการศึกษาของโรงเรียนในเขตพื้นที่ตำบลหนองบัวมีประสิทธิภาพมากยิ่งขึ้น	สำนักปลัด
๓๕	สนับสนุนโครงการกีฬาต้านยาเสพติดของโรงเรียนในพื้นที่ตำบลหนองบัว	เพื่อเสริมสร้างสุขภาพอนามัยและใช้เวลาว่างให้เกิดประโยชน์ของเด็กและเยาวชน	โรงเรียนในพื้นที่ตำบลหนองบัว จำนวน ๔ แห่ง	๖๐,๐๐๐	๖๐,๐๐๐	๖๐,๐๐๐	๖๐,๐๐๐	๖๐,๐๐๐	ร้อยละของงบประมาณที่สนับสนุน	เด็กและเยาวชนได้รับการส่งเสริมให้ออกกำลังกายและเสริมสร้างพัฒนาการ	

ก.ยุทธศาสตร์จังหวัดที่ ๒ ยุทธศาสตร์การเสริมสร้างความมั่นคงทางสังคม พัฒนาคุณภาพชีวิตและการศึกษาเรียนรู้อย่างมีคุณภาพ

ข.ยุทธศาสตร์การพัฒนาของ อปท.ในเขตจังหวัดที่ ๒ ยุทธศาสตร์การพัฒนาคุณภาพชีวิตและส่งเสริมการศึกษาเรียนรู้แบบองค์รวม

๒.ยุทธศาสตร์การพัฒนาด้านคุณภาพชีวิตและส่งเสริมการศึกษา

๒.๕ แผนงานสาธารณสุข

ที่	โครงการ/กิจกรรม	วัตถุประสงค์	เป้าหมาย (ผลผลิตของโครงการ)	งบประมาณและที่มา					ตัวชี้วัด (KPI)	ผลที่คาดว่าจะ ได้รับ	หน่วยงานที่ รับผิดชอบ
				๒๕๖๑ (บาท)	๒๕๖๒ (บาท)	๒๕๖๓ (บาท)	๒๕๖๔ (บาท)	๒๕๖๕ (บาท)			
๑	โครงการจัดระบบบริการทางการแพทย์ฉุกเฉิน องค์การบริหารส่วนตำบลหนองบัว	เพื่อช่วยผู้ป่วยฉุกเฉินได้รับการช่วยเหลือ มีความปลอดภัยขณะนำส่งสูงสุด	ผู้ป่วยฉุกเฉินได้รับการ ช่วยเหลืออย่างทันท่วงที	๓๖๐,๐๐๐ <small>(งบ อบต.,จังหวัด,หน่วยงานอื่น)</small>	๓๘๐,๐๐๐ <small>(งบ อบต.,จังหวัด,หน่วยงานอื่น)</small>	๗๐๐,๐๐๐ <small>(งบ อบต.,จังหวัด,หน่วยงานอื่น)</small>	๗๐๐,๐๐๐ <small>(งบ อบต.,จังหวัด,หน่วยงานอื่น)</small>	๗๐๐,๐๐๐ <small>(งบ อบต.,จังหวัด,หน่วยงานอื่น)</small>	จำนวนผู้ได้รับการ ช่วยเหลือ	ผู้ป่วยฉุกเฉินได้รับการช่วยเหลือ ให้มีความปลอดภัยขณะนำส่ง	สำนักปลัด
๒	โครงการ หลอดเลือดดี ชีวิตสดใส ต้องใส่ใจลดพุง จงใจลดโรคไม่ติดต่อ	เพื่อลดอัตราป่วยด้วยโรคความดัน โลหิตสูง โรคเบาหวาน โรคหัวใจ และโรคหลอดเลือด	จำนวน ๓,๐๐๐ คน	๘๘,๐๐๐ <small>(งบ อบต.,หน่วยงานอื่น)</small>	๙๐,๐๐๐ <small>(งบ อบต.)</small>	๑๐๐,๐๐๐ <small>(งบ อบต.)</small>	๑๐๐,๐๐๐ <small>(งบ อบต.)</small>	๑๐๐,๐๐๐ <small>(งบ อบต.)</small>	ร้อยละของผู้เข้าร่วม โครงการ	ประชาชนมีสุขภาพร่างกาย แข็งแรง ปลอดภัยจากโรคร้าย ต่างๆ	สำนักปลัด
๓	โครงการมทกรรมสร้างสุขภาพ	เพื่อสร้างกระแสและกระตุ้นให้มีการ สร้างสุขภาพ ตั้งแต่ระดับบุคคล ครอบครัว ชุมชนและตำบล	ประชาชน/เยาวชน หมู่ที่ ๑-๙	๗๐,๐๐๐ <small>(งบ อบต.,หน่วยงานอื่น)</small>	๗๐,๐๐๐ <small>(งบ อบต.)</small>	๗๐,๐๐๐ <small>(งบ อบต.)</small>	๗๐,๐๐๐ <small>(งบ อบต.)</small>	๗๐,๐๐๐ <small>(งบ อบต.)</small>	ร้อยละของผู้เข้าร่วม โครงการ	ประชาชนทั่วไปมีสุขภาพที่ดี ชุมชนสามารถบริหารจัดการเรื่อง สุขภาพได้	สำนักปลัด
๔	โครงการแอมโรบิคนำชัย มุ่งไปสุขภาพดี	เพื่อส่งเสริมให้มีการออกกำลังกายที่ มีการรวมกลุ่มกันได้หลายๆคน จนเป็นกิจวัตรประจำวันที่ต้องปฏิบัติ	ส่งตัวแทนเข้าร่วมแข่งขัน ระดับอำเภอและจังหวัด จำนวน ๑๐ คน	-	๓๐,๐๐๐ <small>(งบ อบต.)</small>	๓๐,๐๐๐ <small>(งบ อบต.)</small>	๓๐,๐๐๐ <small>(งบ อบต.)</small>	๓๐,๐๐๐ <small>(งบ อบต.)</small>	ร้อยละของผู้เข้าร่วม โครงการ	ประชาชนมีสุขภาพร่างกาย แข็งแรง ปลอดภัยจากโรคร้าย ต่างๆ	สำนักปลัด
๕	โครงการป้องกันและควบคุมโรคไข้เลือดออกรวมถึงโรค ระบาดต่าง ๆ ที่เกิดขึ้นในแต่ละปี	เพื่อป้องกันและควบคุมโรคไข้เลือดออก รวมถึงโรคระบาดต่าง ๆ ที่เกิดขึ้น	จำนวนผู้ป่วยลดลง	๒๐๐,๐๐๐ <small>(งบ อบต.,หน่วยงานอื่น)</small>	๓๐๐,๐๐๐ <small>(งบ อบต.,หน่วยงานอื่น)</small>	๔๐๐,๐๐๐ <small>(งบ อบต.,หน่วยงานอื่น)</small>	๔๐๐,๐๐๐ <small>(งบ อบต.,หน่วยงานอื่น)</small>	๔๐๐,๐๐๐ <small>(งบ อบต.,หน่วยงานอื่น)</small>	ร้อยละของโครงการ ป้องกันและควบคุมโรค ฯ	ประชาชนมีความปลอดภัย จากโรคไข้เลือดออก	สำนักปลัด
๖	โครงการสนับสนุนศูนย์ส่งเสริมสุขภาพภาคประ ชาชนและพัฒนาสุขภาพอนามัยหมู่บ้านทุกหมู่บ้าน	เพื่อให้ศูนย์ส่งเสริมสุขภาพประชาชน ทุกหมู่บ้านมีความเข้มแข็ง	ศูนย์ส่งเสริม ฯ ทุกหมู่บ้าน	-	๑๐๐,๐๐๐ <small>(งบ อบต.,หน่วยงานอื่น)</small>	๑๐๐,๐๐๐ <small>(งบ อบต.,หน่วยงานอื่น)</small>	๑๐๐,๐๐๐ <small>(งบ อบต.,หน่วยงานอื่น)</small>	๑๐๐,๐๐๐ <small>(งบ อบต.,หน่วยงานอื่น)</small>	ร้อยละของงบประมาณ ที่ได้รับการสนับสนุน	ศูนย์ ฯ สามารถช่วยดูแลสุขภาพ ราษฎรในหมู่บ้านในเบื้องต้นได้	สำนักปลัด

ก.ยุทธศาสตร์จังหวัดที่ ๒ ยุทธศาสตร์การเสริมสร้างความมั่นคงทางสังคม พัฒนาคุณภาพชีวิตและการศึกษาเรียนรู้อย่างมีคุณภาพ

ข.ยุทธศาสตร์การพัฒนาของ อปท.ในเขตจังหวัดที่ ๒ ยุทธศาสตร์การพัฒนาคุณภาพชีวิตและส่งเสริมการศึกษาเรียนรู้แบบองค์รวม

๒.ยุทธศาสตร์การพัฒนาด้านคุณภาพชีวิตและส่งเสริมการศึกษา

๒.๕ แผนงานสาธารณสุข

ที่	โครงการ/กิจกรรม	วัตถุประสงค์	เป้าหมาย (ผลผลิตของโครงการ)	งบประมาณและที่มา					ตัวชี้วัด (KPI)	ผลที่คาดว่าจะ ได้รับ	หน่วยงานที่ รับผิดชอบ
				๒๕๖๑ (บาท)	๒๕๖๒ (บาท)	๒๕๖๓ (บาท)	๒๕๖๔ (บาท)	๒๕๖๕ (บาท)			
๗	สนับสนุนการเข้าร่วมโครงการทูปีนัมเบอร์วัน	เพื่อส่งเสริมการใช้เวลาว่างให้เป็นประโยชน์และห่างไกลจากยาเสพติด	เด็ก เยาวชน ห่างไกลจากยาเสพติด	๕๐,๐๐๐ (งบ อบต.,หน่วยงานอื่น)	๕๐,๐๐๐ (งบ อบต.,หน่วยงานอื่น)	๕๐,๐๐๐ (งบ อบต.,หน่วยงานอื่น)	๕๐,๐๐๐ (งบ อบต.,หน่วยงานอื่น)	๕๐,๐๐๐ (งบ อบต.,หน่วยงานอื่น)	ร้อยละของงบประมาณที่ได้รับการสนับสนุน	เด็ก เยาวชนและประชาชนรู้จักดูแลตนเองและห่างไกลจากยาเสพติด	สำนักปลัด
๘	โครงการจัดซื้ออุปกรณ์ให้กับหมู่บ้านจัดการสุขภาพทุกหมู่บ้าน	เพื่ออำนวยความสะดวกให้กับประชาชนและเข้าถึงประชาชนได้ทุกครอบครัว	ประชาชนสามารถใช้บริการได้อย่างสะดวก	๒๐๐,๐๐๐ (งบ อบต.,หน่วยงานอื่น)	๒๐๐,๐๐๐ (งบ อบต.,หน่วยงานอื่น)	๒๐๐,๐๐๐ (งบ อบต.,หน่วยงานอื่น)	๒๐๐,๐๐๐ (งบ อบต.,หน่วยงานอื่น)	๒๐๐,๐๐๐ (งบ อบต.,หน่วยงานอื่น)	จำนวนการจัดซื้ออุปกรณ์	อำนวยความสะดวกให้กับประชาชนและเข้าถึงประชาชนได้ทุกครอบครัว	สำนักปลัด
๙	โครงการสำหรับการบริหารสาธารณสุข	เพื่อเป็นค่าใช้จ่ายสำหรับการบริหารงานด้านต่าง ๆ ของสาธารณสุข	สามารถบริหารงานด้านต่าง ๆ ได้อย่างรวดเร็วขึ้น	๒๐๐,๐๐๐ (งบ อบต.,หน่วยงานอื่น)	-	๒๐๐,๐๐๐ (งบ อบต.,หน่วยงานอื่น)	๒๐๐,๐๐๐ (งบ อบต.,หน่วยงานอื่น)	๒๐๐,๐๐๐ (งบ อบต.,หน่วยงานอื่น)	ร้อยละของงบประมาณสำหรับสาธารณสุข	ประชาชนที่มาใช้บริการได้รับความสะดวก	สำนักปลัด
๑๐	โครงการตุ๋นยาสามัญประจำบ้านทุกครัวเรือน	เพื่อให้ประชาชนมียาสามัญไว้ใช้บรรเทาอาการป่วยเล็ก ๆ น้อย	จำนวน ๙ หมู่บ้าน	๑๕๐,๐๐๐ (งบ อบต.)	-	๑๕๐,๐๐๐ (งบ อบต.)	๑๕๐,๐๐๐ (งบ อบต.)	๑๕๐,๐๐๐ (งบ อบต.)	ร้อยละของครัวเรือนที่ได้รับตุ๋นยา	ประชาชนมียาสามัญไว้ใช้รักษาอาการเบื้องต้นได้	สำนักปลัด
๑๑	โครงการผู้สูงอายุหัวใจเข้มแข็ง	เพื่อส่งเสริมให้ผู้สูงอายุดูแลตัวเองเพื่อลดอัตราการเกิดโรคหัวใจ	จำนวนผู้สูงอายุ ๑๐๐ คน	๑๐๐,๐๐๐ (งบ อบต.,หน่วยงานอื่น)	๑๐๐,๐๐๐ (งบ อบต.,หน่วยงานอื่น)	๑๐๐,๐๐๐ (งบ อบต.,หน่วยงานอื่น)	๑๐๐,๐๐๐ (งบ อบต.,หน่วยงานอื่น)	๑๐๐,๐๐๐ (งบ อบต.,หน่วยงานอื่น)	ร้อยละของผู้สูงอายุที่เข้าร่วมกิจกรรม	ผู้สูงอายุมีสุขภาพแข็งแรงลดการเกิดโรคหัวใจหลอดเลือดตีบ	สำนักปลัด
๑๒	โครงการพัฒนาระบบการเรียนรู้คู่พฤติกรรมสุขภาพ	เพื่อพัฒนาประชาชนให้มีการเรียนรู้ด้านสุขภาพและลดอัตราการป่วยจากโรคภัยต่าง ๆ	ประชาชนตำบลหนองบัวทุกคน	๕๐,๐๐๐ (งบ อบต.,หน่วยงานอื่น)	-	๕๐,๐๐๐ (งบ อบต.,หน่วยงานอื่น)	๕๐,๐๐๐ (งบ อบต.,หน่วยงานอื่น)	๕๐,๐๐๐ (งบ อบต.,หน่วยงานอื่น)	ร้อยละของประชาชนที่ได้รับการพัฒนาระบบการเรียนรู้	ประชาชนมีความรู้ด้านสุขภาพและมีการพัฒนาพฤติกรรมด้านสุขภาพ	สำนักปลัด

ก.ยุทธศาสตร์จังหวัดที่ ๒ ยุทธศาสตร์การเสริมสร้างความมั่นคงทางสังคม พัฒนาคุณภาพชีวิตและการศึกษาเรียนรู้อย่างมีคุณภาพ

ข.ยุทธศาสตร์การพัฒนาของ อปท.ในเขตจังหวัดที่ ๒ ยุทธศาสตร์การพัฒนาคุณภาพชีวิตและส่งเสริมการศึกษาเรียนรู้แบบองค์รวม

๒.ยุทธศาสตร์การพัฒนาด้านคุณภาพชีวิตและส่งเสริมการศึกษา

๒.๕ แผนงานสาธารณสุข

ที่	โครงการ/กิจกรรม	วัตถุประสงค์	เป้าหมาย (ผลผลิตของโครงการ)	งบประมาณและที่มา					ตัวชี้วัด (KPI)	ผลที่คาดว่าจะ ได้รับ	หน่วยงานที่ รับผิดชอบ
				๒๕๖๑ (บาท)	๒๕๖๒ (บาท)	๒๕๖๓ (บาท)	๒๕๖๔ (บาท)	๒๕๖๕ (บาท)			
๑๓	โครงการเฝ้าระวังและป้องกันการเกิดปัญหาโรคไข้เลือดออก	เพื่อป้องกันและควบคุมโรคไข้เลือดออก	ประชาชนปลอดภัยจากเชื้อโรคไข้เลือดออกในพื้นที่ตำบลหนองบัว	๕๐,๐๐๐ (งบ อบต.,หน่วยงานอื่น)	๖๐,๐๐๐ (งบ อบต.,หน่วยงานอื่น)	๑๘๐,๐๐๐ (งบ อบต.,หน่วยงานอื่น)	๑๘๐,๐๐๐ (งบ อบต.,หน่วยงานอื่น)	๑๘๐,๐๐๐ (งบ อบต.,หน่วยงานอื่น)	ร้อยละของจำนวนผู้ที่ได้รับการเฝ้าระวังและป้องกัน	สามารถช่วยป้องกันและควบคุมปัญหาโรคไข้เลือดออก	สำนักปลัด
๑๔	จัดซื้อน้ำยาเคมี วัสดุเชื้อเพลิง อุปกรณ์สำหรับเครื่องพ่นหมอกควัน ใช้ในการกำจัดลูกน้ำยุงลาย	เพื่อป้องกันและควบคุมโรคไข้เลือดออก	ประชาชนปลอดภัยจากเชื้อโรคไข้เลือดออกในพื้นที่ตำบลหนองบัว	๑๐๐,๐๐๐ (งบ อบต.,หน่วยงานอื่น)	๑๒๐,๐๐๐ (งบ อบต.,หน่วยงานอื่น)	๑๓๐,๐๐๐ (งบ อบต.,หน่วยงานอื่น)	๑๓๐,๐๐๐ (งบ อบต.,หน่วยงานอื่น)	๑๓๐,๐๐๐ (งบ อบต.,หน่วยงานอื่น)	จำนวนการจัดซื้อวัสดุและอุปกรณ์ต่างๆ	สามารถช่วยป้องกันและควบคุมปัญหาโรคไข้เลือดออก	สำนักปลัด
๑๕	โครงการรณรงค์ ประชาสัมพันธ์การป้องกันและแก้ไขปัญหาโรคต่างๆ	เพื่อเฝ้าระวัง ป้องกันและควบคุมโรคต่างๆ	เพื่อให้ความรู้เกี่ยวกับการป้องกันแก้ไขปัญหาโรคต่างๆ	๕๐,๐๐๐ (งบ อบต.,หน่วยงานอื่น)	๕๐,๐๐๐ (งบ อบต.,หน่วยงานอื่น)	๕๐,๐๐๐ (งบ อบต.,หน่วยงานอื่น)	๕๐,๐๐๐ (งบ อบต.,หน่วยงานอื่น)	๕๐,๐๐๐ (งบ อบต.,หน่วยงานอื่น)	ร้อยละของประชาชนที่เข้าร่วมโครงการ	สามารถช่วยป้องกันและควบคุมปัญหาโรคต่างๆได้	สำนักปลัด
๑๖	จัดซื้อวัคซีนป้องกันโรคพิษสุนัขบ้า พร้อมอุปกรณ์และยาคุมกำเนิดแก่สุนัขและแมว	เพื่อป้องกันโรคพิษสุนัขบ้า ในสุนัขและแมว	สุนัขและแมวในพื้นที่ตำบลหนองบัว	๙๖,๐๐๐ (งบ อบต.,หน่วยงานอื่น)	๙๗,๐๐๐ (งบ อบต.,หน่วยงานอื่น)	๙๘,๐๐๐ (งบ อบต.,หน่วยงานอื่น)	๑๐๐,๐๐๐ (งบ อบต.,หน่วยงานอื่น)	๑๐๐,๐๐๐ (งบ อบต.,หน่วยงานอื่น)	จำนวนการจัดซื้อวัคซีนในการป้องกันโรค	สามารถช่วยป้องกันและควบคุมปัญหาโรคพิษสุนัขบ้า	สำนักปลัด
๑๗	โครงการป้องกันโรคระบบทางเดินอาหารและระบบทางเดินหายใจ	เพื่อป้องกันโรคติดต่อในระบบทางเดินอาหารและทางเดินหายใจ	เด็ก/ประชาชนปลอดภัยจากโรคระบบทางเดินอาหารระบบทางเดินหายใจ	๔๐,๐๐๐ (งบ อบต.)	๔๐,๐๐๐ (งบ อบต.)	๔๐,๐๐๐ (งบ อบต.)	๔๐,๐๐๐ (งบ อบต.)	๔๐,๐๐๐ (งบ อบต.)	ร้อยละของประชาชนที่ได้รับการป้องกัน	สามารถรู้จักวิธีป้องกันและรักษาโรคอย่างถูกต้อง	สำนักปลัด
๑๘	โครงการป้องกันและเฝ้าระวังโรคติดต่ออื่น ๆ และโรคติดต่อที่ร้ายแรงที่เกิดขึ้นบ่อยในแต่ละปี	เพื่อป้องกันและควบคุมโรคติดต่อร้ายแรงในพื้นที่ตำบลหนองบัว	ประชาชนปลอดภัยจากโรค	๕๐๐,๐๐๐ (งบ อบต.,หน่วยงานอื่น)	๖๐๐,๐๐๐ (งบ อบต.,หน่วยงานอื่น)	๗๐๐,๐๐๐ (งบ อบต.,หน่วยงานอื่น)	๗๐๐,๐๐๐ (งบ อบต.,หน่วยงานอื่น)	๗๐๐,๐๐๐ (งบ อบต.,หน่วยงานอื่น)	ร้อยละของประชาชนที่ได้รับการป้องกัน	สามารถรู้จักวิธีป้องกันและรักษาโรคอย่างถูกต้อง	สำนักปลัด

ก.ยุทธศาสตร์จังหวัดที่ ๒ ยุทธศาสตร์การเสริมสร้างความมั่นคงทางสังคม พัฒนาคุณภาพชีวิตและการศึกษาเรียนรู้อย่างมีคุณภาพ

ข.ยุทธศาสตร์การพัฒนาของ อปท.ในเขตจังหวัดที่ ๒ ยุทธศาสตร์การพัฒนาคุณภาพชีวิตและส่งเสริมการศึกษาเรียนรู้แบบองค์รวม

๒.ยุทธศาสตร์การพัฒนาด้านคุณภาพชีวิตและส่งเสริมการศึกษา

๒.๕ แผนงานสาธารณสุข

ที่	โครงการ/กิจกรรม	วัตถุประสงค์	เป้าหมาย (ผลผลิตของโครงการ)	งบประมาณและที่มา					ตัวชี้วัด (KPI)	ผลที่คาดว่าจะ ได้รับ	หน่วยงานที่ รับผิดชอบ
				๒๕๖๑ (บาท)	๒๕๖๒ (บาท)	๒๕๖๓ (บาท)	๒๕๖๔ (บาท)	๒๕๖๕ (บาท)			
๑๙	โครงการสนับสนุนศูนย์สาธารณสุขมูลฐานชุมชนทุกหมู่บ้าน	เพื่อให้ศูนย์ ฯ ดำเนินกิจกรรมอย่างมีประสิทธิภาพ	ศูนย์ ฯ ทั้ง ๙ แห่ง	๑๐๐,๐๐๐ (งบ อบต.)	๑๒๐,๐๐๐ (งบ อบต.)	๑๓๐,๐๐๐ (งบ อบต.)	๑๓๐,๐๐๐ (งบ อบต.)	๑๓๐,๐๐๐ (งบ อบต.)	จำนวนหมู่บ้านที่ได้รับการสนับสนุน	ศูนย์ ฯ สามารถดูแลและบริการประชาชนในเบื้องต้นได้	สำนักปลัด
๒๐	โครงการรณรงค์ให้เลิกสูบบุหรี่ สุรา ฯลฯ	เพื่อป้องกันโรคที่เกิเกิดขึ้นจากสูบบุหรี่หรือเหล้า	เยาวชนและประชาชน	๘๐,๐๐๐ (งบ อบต.)	๘๐,๐๐๐ (งบ อบต.)	๘๐,๐๐๐ (งบ อบต.)	๘๐,๐๐๐ (งบ อบต.)	๘๐,๐๐๐ (งบ อบต.)	ร้อยละของประชาชนที่เข้าร่วมโครงการ	เยาวชนและประชาชนห่างไกลจากโรค และมีสุขภาพที่แข็งแรง	สำนักปลัด
๒๑	สนับสนุนงบประมาณในการดำเนินการด้านขยะมูลฝอยติดเชื้อของโรงพยาบาลส่งเสริมสุขภาพประจำตำบลหนองบัว	เพื่อการกำจัดขยะที่ติดเชื้ออย่างถูกวิธีและไม่เป็นอันตรายต่อประชาชน	ประชาชนมีความปลอดภัย	๓๐๐,๐๐๐ (งบ อบต.,หน่วยงานอื่น)	-	๓๐๐,๐๐๐ (งบ อบต.,หน่วยงานอื่น)	๓๐๐,๐๐๐ (งบ อบต.,หน่วยงานอื่น)	๓๐๐,๐๐๐ (งบ อบต.,หน่วยงานอื่น)	ร้อยละของงบประมาณที่สนับสนุน	ประชาชนมีความปลอดภัยลดความเสี่ยงที่เป็นอันตรายจากขยะที่ติดเชื้อ	สำนักปลัด
๒๒	โครงการสัตว์ปลอดโรค คนปลอดภัย จากโรคพิษสุนัขบ้า ตามพระปณิธาน ศ.ดร.สมเด็จพระเจ้าน้องนางเธอ เจ้าฟ้าจุฬาภรณวลัยลักษณ์ อัครราชกุมารี กรมศรีสวาศควัฒน วรขัตติยราชนารี	เพื่อป้องกันโรคพิษสุนัขบ้าในสุนัขและแมว	สุนัขและแมวในตำบลหนองบัว	๗๐,๐๐๐ (งบ อบต.,หน่วยงานอื่น)	๗๕,๐๐๐ (งบ อบต.,หน่วยงานอื่น)	๑๕๐,๐๐๐ (งบ อบต.,หน่วยงานอื่น)	๑๕๐,๐๐๐ (งบ อบต.,หน่วยงานอื่น)	๑๕๐,๐๐๐ (งบ อบต.,หน่วยงานอื่น)	ร้อยละของสุนัขและแมวที่ได้รับการป้องกัน	สามารถช่วยป้องกันและควบคุมปัญหาโรคพิษสุนัขบ้า	สำนักปลัด
๒๓	โครงการสำหรับการดำเนินงานตามแนวทางโครงการพระราชดำริด้านสาธารณสุข	เพื่อเป็นการส่งเสริมกิจกรรมด้านสาธารณสุขของหมู่บ้าน	ประชาชน หมู่ที่ ๑ - ๙	๑๘๐,๐๐๐ (งบ อบต.,หน่วยงานอื่น)	๑๘๐,๐๐๐ (งบ อบต.,หน่วยงานอื่น)	๑๘๐,๐๐๐ (งบ อบต.,หน่วยงานอื่น)	๑๘๐,๐๐๐ (งบ อบต.,หน่วยงานอื่น)	๑๘๐,๐๐๐ (งบ อบต.,หน่วยงานอื่น)	ร้อยละของผู้เข้าร่วมโครงการ	ประชาชนทั่วไปมีสุขภาพที่ดีชุมชนสามารถบริหารจัดการเรื่องสุขภาพได้	สำนักปลัด

ก.ยุทธศาสตร์จังหวัดที่ ๒ ยุทธศาสตร์การเสริมสร้างความมั่นคงทางสังคม พัฒนาคุณภาพชีวิตและการศึกษาเรียนรู้อย่างมีคุณภาพ

ข.ยุทธศาสตร์การพัฒนาของ อปท.ในเขตจังหวัดที่ ๒ ยุทธศาสตร์การพัฒนาคุณภาพชีวิตและส่งเสริมการศึกษาเรียนรู้แบบองค์รวม

๒.ยุทธศาสตร์การพัฒนาด้านคุณภาพชีวิตและส่งเสริมการศึกษา

๒.๖ แผนงานงบกลาง

ที่	โครงการ/กิจกรรม	วัตถุประสงค์	เป้าหมาย (ผลผลิตของโครงการ)	งบประมาณและที่มา					ตัวชี้วัด (KPI)	ผลที่คาดว่าจะ ได้รับ	หน่วยงานที่ รับผิดชอบ
				๒๕๖๑ (บาท)	๒๕๖๒ (บาท)	๒๕๖๓ (บาท)	๒๕๖๔ (บาท)	๒๕๖๕ (บาท)			
๑	โครงการสนับสนุนเบี้ยยังชีพผู้สูงอายุ	เพื่อเป็นสวัสดิการแก่ผู้สูงอายุในพื้นที่ตำบลหนองบัว	ผู้สูงอายุตำบลหนองบัว	๒,๙๐๐,๐๐๐ (งบ อบต.)	๓,๐๐๐,๐๐๐ (งบ อบต.)	๕,๓๐๐,๐๐๐ (งบ อบต.)	๕,๓๐๐,๐๐๐ (งบ อบต.)	๕,๓๐๐,๐๐๐ (งบ อบต.)	ร้อยละของผู้สูงอายุที่ได้รับเบี้ยยังชีพ	ผู้สูงอายุในตำบลได้มีสวัสดิการเพื่อดูแลและช่วยเหลือตนเอง	สำนักปลัด
๒	โครงการสนับสนุนเบี้ยยังชีพคนพิการ	เพื่อเป็นสวัสดิการแก่คนพิการในพื้นที่ตำบลหนองบัว	คนพิการตำบลหนองบัว	๖๐๐,๐๐๐ (งบ อบต.)	๗๐๐,๐๐๐ (งบ อบต.)	๑,๘๐๐,๐๐๐ (งบ อบต.)	๑,๘๐๐,๐๐๐ (งบ อบต.)	๑,๘๐๐,๐๐๐ (งบ อบต.)	ร้อยละผู้พิการที่ได้รับเบี้ยยังชีพ	คนพิการในตำบลได้มีสวัสดิการเพื่อดูแลและช่วยเหลือตนเอง	สำนักปลัด
๓	โครงการสนับสนุนเบี้ยยังชีพผู้ป่วยเอดส์ในตำบลหนองบัว	เพื่อเป็นสวัสดิการแก่ผู้ป่วยเอดส์ในพื้นที่ตำบลหนองบัว	ผู้ป่วยโรคเอดส์	๕๐,๐๐๐ (งบ อบต.)	๖๐,๐๐๐ (งบ อบต.)	๘๐,๐๐๐ (งบ อบต.)	๙๐,๐๐๐ (งบ อบต.)	๙๐,๐๐๐ (งบ อบต.)	จำนวนผู้ป่วยเอดส์ที่ได้รับเบี้ยยังชีพ	ผู้ป่วยโรคเอดส์ในตำบลได้มีสวัสดิการเพื่อดูแลและช่วยเหลือตนเอง	สำนักปลัด
๔	เงินสำรองจ่าย	เพื่อจ่ายกรณีฉุกเฉินหรือจำเป็นหรือกรณีตั้งงบประมาณไว้ไม่เพียงพอ	เงินสำรองจ่าย	๓๐๐,๐๐๐ (งบ อบต.)	๓๐๐,๐๐๐ (งบ อบต.)	๕๐๐,๐๐๐ (งบ อบต.)	๕๐๐,๐๐๐ (งบ อบต.)	๕๐๐,๐๐๐ (งบ อบต.)	จำนวนงบประมาณที่จ่าย	อบต.สามารถปฏิบัติหน้าที่ได้ตามความจำเป็นและเร่งด่วนในกรณีฉุกเฉิน	สำนักปลัด
๕	สมทบกองทุนสวัสดิการชุมชนตำบลหนองบัว	เพื่อเป็นสวัสดิการชุมชนแก่ประชาชนในตำบลหนองบัว	ประชาชนในตำบลหนองบัว	๗๐,๐๐๐ (งบ อบต.)	๗๐,๐๐๐ (งบ อบต.)	๗๐,๐๐๐ (งบ อบต.)	๗๐,๐๐๐ (งบ อบต.)	๗๐,๐๐๐ (งบ อบต.)	จำนวนประชาชนที่ได้รับการจัดสวัสดิการ	ประชาชนในตำบลได้รับการจัดสวัสดิการชุมชน	สำนักปลัด
๖	สมทบเงินงบประมาณกองทุนหลักประกันสุขภาพในระดับท้องถิ่นหรือพื้นที่	เพื่อเป็นการเสริมสร้างและป้องกันโรคให้กับประชาชนในท้องถิ่นหรือพื้นที่	ประชาชนในตำบลหนองบัว	๑๐๐,๐๐๐ (งบ อบต.)	๑๒๐,๐๐๐ (งบ อบต.)	๑๔๐,๐๐๐ (งบ อบต.)	๑๖๐,๐๐๐ (งบ อบต.)	๑๖๐,๐๐๐ (งบ อบต.)	ร้อยละของงบประมาณที่ได้รับการสนับสนุน	ประชาชนได้รับการส่งเสริมสุขภาพและป้องกันโรค	สำนักปลัด

ก.ยุทธศาสตร์จังหวัดที่ ๒ ยุทธศาสตร์การเสริมสร้างความมั่นคงทางสังคม พัฒนาคุณภาพชีวิตและการศึกษาเรียนรู้อย่างมีคุณภาพ

ข.ยุทธศาสตร์การพัฒนาของ อปท.ในเขตจังหวัดที่ ๒ ยุทธศาสตร์การพัฒนาคุณภาพชีวิตและส่งเสริมการศึกษาเรียนรู้แบบองค์รวม

๒.ยุทธศาสตร์การพัฒนาด้านคุณภาพชีวิตและส่งเสริมการศึกษา

๒.๗ แผนงานสังคมสงเคราะห์

ที่	โครงการ/กิจกรรม	วัตถุประสงค์	เป้าหมาย (ผลผลิตของโครงการ)	งบประมาณและที่มา					ตัวชี้วัด (KPI)	ผลที่คาดว่าจะ ได้รับ	หน่วยงานที่ รับผิดชอบ
				๒๕๖๑ (บาท)	๒๕๖๒ (บาท)	๒๕๖๓ (บาท)	๒๕๖๔ (บาท)	๒๕๖๕ (บาท)			
๑	โครงการสนับสนุนนโยบายการต่อสู้เพื่อเอาชนะความยากจน ตำบลหนองบัว	เพื่อยกระดับรายได้และช่วยเหลือครัวเรือนที่มีฐานะยากจน	จำนวนครัวเรือนที่ยากจนตำบลหนองบัว	๑๐๐,๐๐๐ (งบ อบต.)	๑๐๐,๐๐๐ (งบ อบต.)	๑๐๐,๐๐๐ (งบ อบต.)	๑๐๐,๐๐๐ (งบ อบต.)	๑๐๐,๐๐๐ (งบ อบต.)	ร้อยละของงบประมาณที่ได้รับการสนับสนุน	เพื่อลดจำนวนครัวเรือนที่ยากจนในพื้นที่ตำบลหนองบัวให้ดีขึ้น	สำนักปลัด
๒	โครงการสนับสนุนศูนย์บริการทางสังคมผู้สูงอายุที่ได้รับการถ่ายโอน	เพื่อให้ผู้สูงอายุได้รับความสะดวกและรวดเร็วในการใช้บริการด้าน	จำนวนผู้สูงอายุที่ใช้บริการ	-	๑๐๐,๐๐๐ (งบ อบต.)	๑๐๐,๐๐๐ (งบ อบต.)	๑๐๐,๐๐๐ (งบ อบต.)	๑๐๐,๐๐๐ (งบ อบต.)	ร้อยละของงบประมาณที่ได้รับการสนับสนุน	ผู้สูงอายุได้รับความสะดวกและรวดเร็วในการใช้บริการด้าน	สำนักปลัด
๓	โครงการสนับสนุนสถานสงเคราะห์คนชรา	เพื่อช่วยเหลือด้านความเป็นอยู่ของคนชราให้มีคุณภาพชีวิตที่ดีขึ้น	คนชราได้รับการเอาใจใส่และดูแลอย่างทั่วถึง	-	-	๘๐,๐๐๐ (งบ อบต.)	๘๐,๐๐๐ (งบ อบต.)	๘๐,๐๐๐ (งบ อบต.)	ร้อยละของงบประมาณที่ได้รับการสนับสนุน	คนชราที่มีคุณภาพชีวิตที่ดีขึ้นและได้รับการดูแลอย่างทั่วถึง	สำนักปลัด
๔	สนับสนุนกองทุนสวัสดิการเพื่อเด็กและเยาวชน	เพื่อช่วยเหลือเด็กด้อยโอกาสและเด็กที่เป็นปัญหาของสังคม	เด็กและเยาวชนที่ถูกทอดทิ้ง รวมถึงการจัดสวัสดิการชุมชน	๒๐๐,๐๐๐ (งบ อบต.)	๒๐๐,๐๐๐ (งบ อบต.)	๒๐๐,๐๐๐ (งบ อบต.)	๒๐๐,๐๐๐ (งบ อบต.)	๒๐๐,๐๐๐ (งบ อบต.)	ร้อยละของงบประมาณที่ได้รับการสนับสนุน	ช่วยลดปัญหาทางด้านสังคมลงได้ และชุมชนมีสวัสดิการด้านต่าง ๆ	สำนักปลัด
๕	โครงการก่อสร้างศูนย์ออกกำลังกายพร้อมอุปกรณ์ออกกำลังกายสำหรับผู้สูงอายุและบุคคลทั่วไป	เพื่อให้ผู้สูงอายุได้รับการออกกำลังกายเพื่อลดความเสี่ยงจากโรคต่าง ๆ	จำนวนผู้สูงอายุและบุคคลทั่วไป ๕๐๐ คน	๑,๐๐๐,๐๐๐ (งบอบต.,งบจังหวัด,หน่วยงานอื่น)	๑,๒๐๐,๐๐๐ (งบอบต.,งบจังหวัด,หน่วยงานอื่น)	๑,๓๐๐,๐๐๐ (งบอบต.,งบจังหวัด,หน่วยงานอื่น)	๑,๓๐๐,๐๐๐ (งบอบต.,งบจังหวัด,หน่วยงานอื่น)	๑,๓๐๐,๐๐๐ (งบอบต.,งบจังหวัด,หน่วยงานอื่น)	จำนวนผู้ได้รับประโยชน์	คนชราได้รับการออกกำลังกายและลดความเสี่ยงจากโรคต่าง ๆ	กองช่าง
๖	โครงการทัศนศึกษาและส่งเสริมดูแลสุขภาพอนามัยของชมรมผู้สูงอายุตำบลหนองบัว ผู้พิการ และอื่นๆ	เพื่อให้ผู้สูงอายุได้ดูแลสุขภาพอนามัย และได้พักผ่อนหย่อนใจ	ชมรมผู้สูงอายุตำบลหนองบัว และผู้พิการและอื่นๆ	๒๐๐,๐๐๐ (งบอบต.,งบจังหวัด,หน่วยงานอื่น)	๒๕๐,๐๐๐ (งบอบต.,งบจังหวัด,หน่วยงานอื่น)	๒๖๐,๐๐๐ (งบอบต.,งบจังหวัด,หน่วยงานอื่น)	๒๖๐,๐๐๐ (งบอบต.,งบจังหวัด,หน่วยงานอื่น)	๒๖๐,๐๐๐ (งบอบต.,งบจังหวัด,หน่วยงานอื่น)	ร้อยละของจำนวนผู้เข้าร่วมโครงการ	ผู้สูงอายุได้รับการดูแลและได้พักผ่อนหย่อนใจ	สำนักปลัด
๗	โครงการก่อสร้างซ่อมแซมที่อยู่อาศัยให้กับผู้ยากไร้ผู้ด้อยโอกาสใหม่ที่อยู่อาศัย	เพื่อช่วยเหลือผู้ยากไร้และด้อยโอกาสให้มีที่อยู่อาศัย	ผู้ยากไร้และผู้ด้อยโอกาส	๒๐๐,๐๐๐ (งบอบต.,งบจังหวัด,หน่วยงานอื่น)	๒๐๐,๐๐๐ (งบอบต.,งบจังหวัด,หน่วยงานอื่น)	๒๐๐,๐๐๐ (งบอบต.,งบจังหวัด,หน่วยงานอื่น)	๒๐๐,๐๐๐ (งบอบต.,งบจังหวัด,หน่วยงานอื่น)	๒๐๐,๐๐๐ (งบอบต.,งบจังหวัด,หน่วยงานอื่น)	จำนวนการก่อสร้างซ่อมแซมที่อยู่อาศัย	ผู้ยากไร้และผู้ด้อยโอกาสได้รับการดูแล	สำนักปลัด

ก.ยุทธศาสตร์จังหวัดที่ ๒ ยุทธศาสตร์การเสริมสร้างความมั่นคงทางสังคม พัฒนาคุณภาพชีวิตและการศึกษาเรียนรู้อย่างมีคุณภาพ

ข.ยุทธศาสตร์การพัฒนาของ อปท.ในเขตจังหวัดที่ ๒ ยุทธศาสตร์การพัฒนาคุณภาพชีวิตและส่งเสริมการศึกษาเรียนรู้แบบองค์รวม

๒.ยุทธศาสตร์การพัฒนาด้านคุณภาพชีวิตและส่งเสริมการศึกษา

๒.๗ แผนงานสังคมสงเคราะห์

ที่	โครงการ/กิจกรรม	วัตถุประสงค์	เป้าหมาย (ผลผลิตของโครงการ)	งบประมาณและที่มา					ตัวชี้วัด (KPI)	ผลที่คาดว่าจะ ได้รับ	หน่วยงานที่ รับผิดชอบ
				๒๕๖๑ (บาท)	๒๕๖๒ (บาท)	๒๕๖๓ (บาท)	๒๕๖๔ (บาท)	๒๕๖๕ (บาท)			
๘	กิจกรรมการเสริมสร้างครอบครัวอบอุ่นเข้มแข็ง	เพื่อสร้างความรักความเข้าใจและความสัมพันธ์อันดีระหว่างคนในครอบครัว	สมาชิกในครอบครัว	๓๐,๐๐๐ (งบ อบต.)	๓๐,๐๐๐ (งบ อบต.)	๓๐,๐๐๐ (งบ อบต.)	๓๐,๐๐๐ (งบ อบต.)	๓๐,๐๐๐ (งบ อบต.)	ร้อยละของจำนวนผู้เข้าร่วมกิจกรรม	สมาชิกในครอบครัวมีความรู้ความเข้าใจในบทบาทหน้าที่มีการใช้เวลาร่วมกัน	สำนักปลัด
๙	การป้องกันและแก้ไขปัญหาการตั้งครกก่อนวัยอันควร	เพื่อให้ได้รู้จักหน้าที่ความรับผิดชอบเจริญเติบโตตามวัยและมีพฤติกรรมที่	เยาวชน นักเรียน นักศึกษา ผู้ปกครอง ผู้บริหาร ฯ	๔๐,๐๐๐ (งบ อบต.)	๔๐,๐๐๐ (งบ อบต.)	๔๐,๐๐๐ (งบ อบต.)	๔๐,๐๐๐ (งบ อบต.)	๔๐,๐๐๐ (งบ อบต.)	ร้อยละของจำนวนผู้เข้าร่วมกิจกรรม	เยาวชนมีภูมิคุ้มกันต่อการมีเพศสัมพันธ์ก่อนวัยอันควร ครอบครัวมีความอบอุ่น	สำนักปลัด
๑๐	การป้องกันและแก้ไขปัญหาความรุนแรงต่อเด็ก สตรี และครอบครัว	เพื่อให้ครอบครัว ผู้นำ กลุ่มต่าง ๆ มีความเข้าใจเกี่ยวกับ พรบ.คุ้มครองผู้ถูกกระทำด้วยความรุนแรงในครอบครัว	ประชาชนทั่วไป ผู้นำชุมชน ผู้นำท้องถิ่น,สมาชิกของครอบครัว	๕๐,๐๐๐ (งบ อบต.)	๕๐,๐๐๐ (งบ อบต.)	๕๐,๐๐๐ (งบ อบต.)	๕๐,๐๐๐ (งบ อบต.)	๕๐,๐๐๐ (งบ อบต.)	ร้อยละของครัวเรือนที่เข้าร่วมกิจกรรม	ผู้นำ กลุ่มต่าง ๆ มีความรู้ความเข้าใจ เห็นความสำคัญของปัญหาความรุนแรงต่อเด็ก สตรี และบุคคลในครอบครัว	สำนักปลัด
๑๑	โครงการกิจกรรมวันสตรีสากลประจำปี	เพื่อเป็นการส่งเสริมสนับสนุนบทบาทของสตรีระดับหมู่บ้าน/ตำบล	สตรีในตำบลหนองบัว	๓๓,๐๐๐ (งบ อบต.)	๓๓,๐๐๐ (งบ อบต.)	๓๓,๐๐๐ (งบ อบต.)	๓๓,๐๐๐ (งบ อบต.)	๓๓,๐๐๐ (งบ อบต.)	ร้อยละของประชาชนที่เข้าร่วมกิจกรรม	กลุ่มสตรีในหมู่บ้าน/ตำบลได้มีบทบาทและพัฒนาศักยภาพตนเอง	สำนักปลัด
๑๒	โครงการส่งเสริมกิจกรรมเพื่อพัฒนาคุณภาพชีวิตและบุคลิกภาพของกลุ่มสตรี/สนับสนุนการศึกษาดูงานนอกสถานที่	เพื่อเป็นการส่งเสริมสนับสนุนบทบาทของสตรีระดับหมู่บ้าน/ตำบล	สตรีในตำบลหนองบัว	๑๐๐,๐๐๐ (งบอบต.,งบจังหวัด,หน่วยงานอื่น)	๑๐๐,๐๐๐ (งบอบต.,งบจังหวัด,หน่วยงานอื่น)	๑๐๐,๐๐๐ (งบอบต.,งบจังหวัด,หน่วยงานอื่น)	๑๐๐,๐๐๐ (งบอบต.,งบจังหวัด,หน่วยงานอื่น)	๑๐๐,๐๐๐ (งบอบต.,งบจังหวัด,หน่วยงานอื่น)	ร้อยละของประชาชนที่เข้าร่วมกิจกรรม	กลุ่มสตรีในหมู่บ้าน/ตำบลได้มีบทบาทและพัฒนาศักยภาพตนเอง	สำนักปลัด
๑๓	สนับสนุนกิจกรรมเนื่องในวันแม่แห่งชาติของกลุ่มสตรี	เพื่อเป็นการส่งเสริมสนับสนุนบทบาทของสตรีระดับหมู่บ้าน/ตำบล	สตรีในตำบลหนองบัว	๕๐,๐๐๐ (งบ อบต.)	๕๐,๐๐๐ (งบ อบต.)	๕๐,๐๐๐ (งบ อบต.)	๕๐,๐๐๐ (งบ อบต.)	๕๐,๐๐๐ (งบ อบต.)	ร้อยละของประชาชนที่เข้าร่วมกิจกรรม	กลุ่มสตรีในหมู่บ้าน/ตำบลได้มีบทบาทและพัฒนาศักยภาพตนเอง	สำนักปลัด

ก.ยุทธศาสตร์จังหวัดที่ ๒ ยุทธศาสตร์การเสริมสร้างความมั่นคงทางสังคม พัฒนาคุณภาพชีวิตและการศึกษาเรียนรู้อย่างมีคุณภาพ

ข.ยุทธศาสตร์การพัฒนาของ อปท.ในเขตจังหวัดที่ ๒ ยุทธศาสตร์การพัฒนาคุณภาพชีวิตและส่งเสริมการศึกษาเรียนรู้แบบองค์รวม

๒.ยุทธศาสตร์การพัฒนาด้านคุณภาพชีวิตและส่งเสริมการศึกษา

๒.๗ แผนงานสังคมสงเคราะห์

ที่	โครงการ/กิจกรรม	วัตถุประสงค์	เป้าหมาย (ผลผลิตของโครงการ)	งบประมาณและที่มา					ตัวชี้วัด (KPI)	ผลที่คาดว่าจะ ได้รับ	หน่วยงานที่ รับผิดชอบ
				๒๕๖๑ (บาท)	๒๕๖๒ (บาท)	๒๕๖๓ (บาท)	๒๕๖๔ (บาท)	๒๕๖๕ (บาท)			
๑๔	โครงการส่งเสริมกิจกรรมสถาบันทางครอบครัว ในชุมชน	เพื่อส่งเสริมให้ครอบครัวเป็นแบบ อย่างที่ดีของทางสังคม	ครัวเรือนในตำบลหนองบัว	๕๐,๐๐๐ (งบ อบต.)	๕๐,๐๐๐ (งบ อบต.)	๕๐,๐๐๐ (งบ อบต.)	๕๐,๐๐๐ (งบ อบต.)	๕๐,๐๐๐ (งบ อบต.)	ร้อยละของประชาชน ที่เข้าร่วมกิจกรรม	สถาบันครอบครัวมีความเข้มแข็ง และเป็นแบบอย่างที่ดีให้สังคม	สำนักปลัด
๑๕	โครงการส่งเสริมอาชีพให้กับกลุ่มผู้สูงอายุและ ผู้พิการรวมถึงแรงงานนอกระบบให้มีความทำ	เพื่อให้กลุ่มแรงงานต่าง ๆ มีงานทำเพื่อ ให้สามารถดำรงชีพได้อย่างเหมาะสม	จำนวนผู้สูงอายุและผู้พิการ ในตำบลหนองบัว	๑๐๐,๐๐๐ (งบอบต.,งบจังหวัด,หน่วยงานอื่น)	๑๐๐,๐๐๐ (งบอบต.,งบจังหวัด,หน่วยงานอื่น)	๑๐๐,๐๐๐ (งบอบต.,งบจังหวัด,หน่วยงานอื่น)	๑๐๐,๐๐๐ (งบอบต.,งบจังหวัด,หน่วยงานอื่น)	๑๐๐,๐๐๐ (งบอบต.,งบจังหวัด,หน่วยงานอื่น)	จำนวนของกลุ่มอาชีพ ที่ได้รับการส่งเสริม	ผู้สูงอายุและผู้พิการรวมถึงแรงงานนอก ระบบได้มีงานทำสามารถดำรงชีพได้	สำนักปลัด
๑๖	โครงการจัดคนพิการเข้าถึงและใช้ประโยชน์จาก สภาพแวดล้อมอาคารสถานที่	เพื่ออำนวยความสะดวกด้านสถานที่ แก่ผู้พิการ	อาคารสถานที่ของผู้พิการ	๘๐,๐๐๐ (งบอบต.,งบจังหวัด,หน่วยงานอื่น)	๘๐,๐๐๐ (งบอบต.,งบจังหวัด,หน่วยงานอื่น)	๘๐,๐๐๐ (งบอบต.,งบจังหวัด,หน่วยงานอื่น)	๘๐,๐๐๐ (งบอบต.,งบจังหวัด,หน่วยงานอื่น)	๘๐,๐๐๐ (งบอบต.,งบจังหวัด,หน่วยงานอื่น)	จำนวนคนพิการที่เข้า รับบริการ	ผู้พิการได้เข้าถึงประโยชน์จากการ จัดสภาพแวดล้อมและอาคารสถานที่	กองช่าง
๑๗	โครงการจัดคนพิการเข้าถึงการใช้ประโยชน์จาก เทคโนโลยีและสิ่งอำนวยความสะดวกในการดำรงชีวิต	เพื่อจัดสิ่งอำนวยความสะดวกให้แก่ ผู้พิการ	เทคโนโลยีและสิ่งอำนวยความสะดวก ความสะดวก	๘๐,๐๐๐ (งบอบต.,งบจังหวัด,หน่วยงานอื่น)	๘๐,๐๐๐ (งบอบต.,งบจังหวัด,หน่วยงานอื่น)	๘๐,๐๐๐ (งบอบต.,งบจังหวัด,หน่วยงานอื่น)	๘๐,๐๐๐ (งบอบต.,งบจังหวัด,หน่วยงานอื่น)	๘๐,๐๐๐ (งบอบต.,งบจังหวัด,หน่วยงานอื่น)	จำนวนคนพิการที่ได้รับ การอำนวยความสะดวก	ผู้พิการเข้าถึงการใช้เทคโนโลยีและ สิ่งอำนวยความสะดวก	สำนักปลัด
๑๘	โครงการพัฒนาคุณภาพชีวิตคนพิการ/ผู้ด้อยโอกาส ในพื้นที่ตำบลหนองบัว	เพื่อการพัฒนาคุณภาพชีวิตของ คนพิการที่ด้อยโอกาส	คนพิการในพื้นที่	๖๐,๐๐๐ (งบอบต.,งบจังหวัด,หน่วยงานอื่น)	๖๐,๐๐๐ (งบอบต.,งบจังหวัด,หน่วยงานอื่น)	๖๐,๐๐๐ (งบอบต.,งบจังหวัด,หน่วยงานอื่น)	๖๐,๐๐๐ (งบอบต.,งบจังหวัด,หน่วยงานอื่น)	๖๐,๐๐๐ (งบอบต.,งบจังหวัด,หน่วยงานอื่น)	จำนวนคนพิการที่ ได้รับการพัฒนา คุณภาพชีวิต	คนพิการในตำบลหนองบัวได้รับ การพัฒนาคุณภาพชีวิตในทุก ๆ ด้าน	สำนักปลัด
๑๙	โครงการจัดคนพิการเข้าถึงด้านการแพทย์, การศึกษา อาชีพ, กีฬา และการมีส่วนร่วมกับชุมชน	เพื่อให้คนพิการได้เข้าถึงบริการ ต่าง ๆ	บริการต่าง ๆ	๕๐,๐๐๐ (งบ อบต.)	๕๐,๐๐๐ (งบ อบต.)	๕๐,๐๐๐ (งบ อบต.)	๕๐,๐๐๐ (งบ อบต.)	๕๐,๐๐๐ (งบ อบต.)	จำนวนคนพิการ ที่ได้รับ	คนพิการในตำบลได้รับการบริการ ด้านต่าง ๆ อย่างทั่วถึง	สำนักปลัด
๒๐	กิจกรรมสนับสนุนการป้องกันและแก้ไขปัญหา เอดส์ชาติ	เพื่อสนับสนุนการป้องกันและแก้ไข ปัญหาด้านโรคเอดส์	การป้องกันและแก้ไขปัญหา ด้านโรคเอดส์	๗๐,๐๐๐ (งบอบต.,งบจังหวัด,หน่วยงานอื่น)	๗๐,๐๐๐ (งบอบต.,งบจังหวัด,หน่วยงานอื่น)	๗๐,๐๐๐ (งบอบต.,งบจังหวัด,หน่วยงานอื่น)	๗๐,๐๐๐ (งบอบต.,งบจังหวัด,หน่วยงานอื่น)	๗๐,๐๐๐ (งบอบต.,งบจังหวัด,หน่วยงานอื่น)	จำนวนกิจกรรมที่ได้รับ การสนับสนุนการป้องกัน	มีการป้องกันและแก้ไขปัญหาด้าน โรคเอดส์	สำนักปลัด

ก.ยุทธศาสตร์จังหวัดที่ ๓ ยุทธศาสตร์การเสริมสร้างความมั่นคงทางสังคม พัฒนาคุณภาพชีวิตและการศึกษาเรียนรู้อย่างมีคุณภาพ

ข.ยุทธศาสตร์การพัฒนาของ อปท.ในเขตจังหวัดที่ ๓ ยุทธศาสตร์การพัฒนาและส่งเสริมการมีส่วนร่วมของประชาชน

๓ การพัฒนาและส่งเสริมการมีส่วนร่วมของประชาชน

๓.๑ แผนงานเสริมสร้างความเข้มแข็งของชุมชน

ที่	โครงการ/กิจกรรม	วัตถุประสงค์	เป้าหมาย (ผลผลิตของโครงการ)	งบประมาณและที่มา					ตัวชี้วัด (KPI)	ผลที่คาดว่าจะ ได้รับ	หน่วยงานที่ รับผิดชอบ
				๒๕๖๑ (บาท)	๒๕๖๒ (บาท)	๒๕๖๓ (บาท)	๒๕๖๔ (บาท)	๒๕๖๕ (บาท)			
๑	โครงการท่องเที่ยวเชิงเกษตรและอนุรักษ์ สิ่งแวดล้อม	เพื่อให้ประชาชนมีรายได้จาก การจัดกิจกรรมท่องเที่ยว	เกษตรกรมีรายได้เพิ่มขึ้น สิ่งแวดล้อมอยู่ในสภาพ เดิมที่สมบูรณ์	๕๐,๐๐๐ (งบ อบต.)	๕๐,๐๐๐ (งบ อบต.)	๕๐,๐๐๐ (งบ อบต.)	๕๐,๐๐๐ (งบ อบต.)	๕๐,๐๐๐ (งบ อบต.)	ร้อยละของผู้เข้าร่วม โครงการ	เกษตรกรมีรายได้เพิ่มขึ้นจากการ จัดกิจกรรมท่องเที่ยวเชิงเกษตร	สำนักปลัด
๒	โครงการรณรงค์การท่องเที่ยวแบบโฮมสเตย์	เพื่อให้ประชาชนมีรายได้จาก การจัดกิจกรรมท่องเที่ยว	กลุ่มนักท่องเที่ยวที่ เพิ่มจำนวนขึ้นมากกว่า ปีที่ผ่านมา	๕๐,๐๐๐ (งบ อบต.)	๕๐,๐๐๐ (งบ อบต.)	๖๐,๐๐๐ (งบ อบต.)	๖๐,๐๐๐ (งบ อบต.)	๖๐,๐๐๐ (งบ อบต.)	ร้อยละของจำนวนผู้ เข้าร่วมรณรงค์	เกษตรกรมีรายได้เพิ่มขึ้นจากการ จัดกิจกรรมท่องเที่ยวแบบโฮมสเตย์	สำนักปลัด
๓	โครงการสนับสนุนและพัฒนาสินค้าหนึ่งตำบล หนึ่งผลิตภัณฑ์	เพื่อส่งเสริมให้สินค้าหนึ่งตำบล หนึ่งผลิตภัณฑ์มีการขยายตลาด	เพื่อยกระดับผลิตภัณฑ์ ของท้องถิ่นให้เป็นที่รู้จัก แพร่หลาย	๕๐,๐๐๐ (งบ อบต.)	๕๐,๐๐๐ (งบ อบต.)	๕๐,๐๐๐ (งบ อบต.)	๕๐,๐๐๐ (งบ อบต.)	๕๐,๐๐๐ (งบ อบต.)	ร้อยละของงบประมาณ ที่สนับสนุน	สินค้าหนึ่งตำบลหนึ่งผลิตภัณฑ์ ได้รับการขยายทางการตลาด	สำนักปลัด
๔	ปรับปรุงพื้นที่สาธารณประโยชน์ของหมู่บ้านเพื่อ ทำการเกษตรและปลูกพืชชนิดต่าง ๆ หมู่ที่ ๑-๙	เพื่อเป็นการยกระดับคุณภาพชีวิต และเพิ่มรายได้ให้กับประชาชน	หมู่บ้านมีรายได้ที่จะนำมา พัฒนาหมู่บ้าน	๕๐๐,๐๐๐ (งบ อบต.)	-	๕๐๐,๐๐๐ (งบ อบต.)	๕๐๐,๐๐๐ (งบ อบต.)	๕๐๐,๐๐๐ (งบ อบต.)	จำนวนพื้นที่ที่ได้รับ การปรับปรุง	หมู่บ้านมีรายได้จากผลผลิตและสามารถ นำไปใช้ในการพัฒนาหมู่บ้านได้	สำนักปลัด
๕	โครงการฝึกอบรมวิชาชีพเพื่อการพัฒนาฝีมือ ด้านแรงงานให้กับประชาชนในตำบลหนองบัว	เพื่อพัฒนาทางด้านอาชีพให้กับ ประชาชน	จำนวนผู้เข้ารับการอบรม	๕๐,๐๐๐ (งบ อบต.)	๕๐,๐๐๐ (งบ อบต.)	๕๐,๐๐๐ (งบ อบต.)	๕๐,๐๐๐ (งบ อบต.)	๕๐,๐๐๐ (งบ อบต.)	ร้อยละของจำนวน ผู้เข้ารับการฝึกอบรม	ประชาชนมีความชำนาญและเกิดการ พัฒนาด้านทักษะอาชีพ	สำนักปลัด

ก.ยุทธศาสตร์จังหวัดที่ ๓ ยุทธศาสตร์การเสริมสร้างความมั่นคงทางสังคม พัฒนาคุณภาพชีวิตและการศึกษาเรียนรู้อย่างมีคุณภาพ

ข.ยุทธศาสตร์การพัฒนาของ อปท.ในเขตจังหวัดที่ ๓ ยุทธศาสตร์การพัฒนาและส่งเสริมการมีส่วนร่วมของประชาชน

๓ การพัฒนาและส่งเสริมการมีส่วนร่วมของประชาชน

๓.๑ แผนงานเสริมสร้างความเข้มแข็งของชุมชน

ที่	โครงการ/กิจกรรม	วัตถุประสงค์	เป้าหมาย (ผลผลิตของโครงการ)	งบประมาณและที่มา					ตัวชี้วัด (KPI)	ผลที่คาดว่าจะได้รับ	หน่วยงานที่รับผิดชอบ
				๒๕๖๑ (บาท)	๒๕๖๒ (บาท)	๒๕๖๓ (บาท)	๒๕๖๔ (บาท)	๒๕๖๕ (บาท)			
๖	โครงการสนับสนุนศูนย์บริการและถ่ายทอดเทคโนโลยีการเกษตรประจำตำบล	เพื่อเป็นแหล่งถ่ายทอดความรู้ทางด้านการเกษตรให้กับประชาชน	ศูนย์ ฯ ๑ แห่ง	๕๐,๐๐๐ (งบ อบต.)	๕๐,๐๐๐ (งบ อบต.)	๕๐,๐๐๐ (งบ อบต.)	๕๐,๐๐๐ (งบ อบต.)	๕๐,๐๐๐ (งบ อบต.)	ร้อยละของงบประมาณที่ได้รับการสนับสนุน	ประชาชนมีแหล่งความรู้และสามารถนำมาประยุกต์ใช้กับการดำเนินชีวิตประจำวัน	สำนักปลัด
๗	โครงการฝึกอบรมอาชีพให้กับประชาชนและผู้สนใจทั่วไป	เพื่อส่งเสริมให้ประชาชนมีอาชีพเสริมและเพิ่มรายได้ให้ครัวเรือน	จำนวนผู้เข้ารับการฝึกอบรม	๓๕,๐๐๐ (งบ อบต.)	๓๕,๐๐๐ (งบ อบต.)	๓๕,๐๐๐ (งบ อบต.)	๓๕,๐๐๐ (งบ อบต.)	๓๕,๐๐๐ (งบ อบต.)	จำนวนผู้เข้ารับการฝึกอบรมอาชีพ	ประชาชนมีอาชีพเสริมและมีรายได้เพิ่มขึ้นจากการฝึกอบรมอาชีพ	สำนักปลัด
๘	จัดตั้งกองทุนกั๊ยมเพื่อใช้ในการประกอบอาชีพ	เพื่อเป็นแหล่งเงินทุนให้แก่เกษตรกรนำไปประกอบอาชีพ	กองทุนสามารถดำเนินงานต่อไปได้	๒๐๐,๐๐๐ (งบ อบต.จังหวัด,หน่วยงานอื่น)	-	๒๐๐,๐๐๐ (งบ อบต.จังหวัด,หน่วยงานอื่น)	๒๐๐,๐๐๐ (งบ อบต.จังหวัด,หน่วยงานอื่น)	๒๐๐,๐๐๐ (งบ อบต.จังหวัด,หน่วยงานอื่น)	จำนวนกองทุนที่ได้จัดตั้ง	ประชาชนมีทุนหมุนเวียนในการประกอบอาชีพ	สำนักปลัด
๙	สนับสนุนเครื่องมือเครื่องใช้ในการดำเนินงานของกลุ่มอาชีพทุกกลุ่มภายในตำบล	เพื่อให้การดำเนินงานของกลุ่มอาชีพเป็นไปอย่างมีประสิทธิภาพและประสิทธิผล	กลุ่มอาชีพมีเครื่องมือเครื่องใช้ในการทำงานครบครัน	-	๓๐๐,๐๐๐ (งบ อบต.จังหวัด,หน่วยงานอื่น)	๓๐๐,๐๐๐ (งบ อบต.จังหวัด,หน่วยงานอื่น)	๓๐๐,๐๐๐ (งบ อบต.จังหวัด,หน่วยงานอื่น)	๓๐๐,๐๐๐ (งบ อบต.จังหวัด,หน่วยงานอื่น)	จำนวนกลุ่มที่ได้รับการสนับสนุน	กลุ่มอาชีพมีความพร้อมด้านเครื่องมือเครื่องใช้ในการดำเนินงาน	สำนักปลัด
๑๐	โครงการก่อสร้างปรับปรุงซ่อมแซมหรือต่อเติมอาคารที่ทำการกลุ่มอาชีพประจำหมู่บ้าน	เพื่อใช้เป็นสถานที่ในการดำเนินงานของกลุ่มอาชีพ	อาคารกลุ่มอาชีพประจำหมู่บ้าน	๔๐๐,๐๐๐ (งบ อบต.จังหวัด,หน่วยงานอื่น)	๕๐๐,๐๐๐ (งบ อบต.จังหวัด,หน่วยงานอื่น)	๕๐๐,๐๐๐ (งบ อบต.จังหวัด,หน่วยงานอื่น)	๕๐๐,๐๐๐ (งบ อบต.จังหวัด,หน่วยงานอื่น)	๕๐๐,๐๐๐ (งบ อบต.จังหวัด,หน่วยงานอื่น)	จำนวนอาคารที่ทำการกลุ่ม	กลุ่มอาชีพมีสถานที่ในการดำเนินงานของกลุ่ม	กองช่าง
๑๑	จัดตั้งร้านค้าชุมชน และตลาดชุมชน เพื่อจำหน่ายผลผลิตของชุมชน	เพื่อใช้เป็นสถานที่ในการจำหน่ายสินค้าของชุมชน	มีสถานที่จำหน่ายสินค้าของท้องถิ่นเพิ่มขึ้น	๓๐๐,๐๐๐ (งบ อบต.)	๓๐๐,๐๐๐ (งบ อบต.)	๓๐๐,๐๐๐ (งบ อบต.)	๓๐๐,๐๐๐ (งบ อบต.)	๓๐๐,๐๐๐ (งบ อบต.)	จำนวนร้านค้า และตลาดชุมชน	ประชาชนมีสถานที่ในการจำหน่ายสินค้าท้องถิ่นที่สะดวกและสะอาด	สำนักปลัด

ก.ยุทธศาสตร์จังหวัดที่ ๓ ยุทธศาสตร์การเสริมสร้างความมั่นคงทางสังคม พัฒนาคุณภาพชีวิตและการศึกษาเรียนรู้อย่างมีคุณภาพ

ข.ยุทธศาสตร์การพัฒนาของ อปท.ในเขตจังหวัดที่ ๓ ยุทธศาสตร์การพัฒนาและส่งเสริมการมีส่วนร่วมของประชาชน

๓ การพัฒนาและส่งเสริมการมีส่วนร่วมของประชาชน

๓.๑ แผนงานเสริมสร้างความเข้มแข็งของชุมชน

ที่	โครงการ/กิจกรรม	วัตถุประสงค์	เป้าหมาย (ผลผลิตของโครงการ)	งบประมาณและที่มา					ตัวชี้วัด (KPI)	ผลที่คาดว่าจะ ได้รับ	หน่วยงานที่ รับผิดชอบ
				๒๕๖๑ (บาท)	๒๕๖๒ (บาท)	๒๕๖๓ (บาท)	๒๕๖๔ (บาท)	๒๕๖๕ (บาท)			
๑๒	โครงการอุดหนุนหรือสนับสนุนกลุ่มอาชีพ ทุกกลุ่มในตำบลหนองบัว	เพื่อให้การดำเนินงานของกลุ่ม อาชีพเป็นไปอย่างมีประสิทธิภาพและประสิทธิผล	กลุ่มอาชีพภายในตำบล มีความแข็งแรงและมั่นคง ต่อไป	๔๕๐,๐๐๐ <small>(งบ อบต.งบจังหวัด,หน่วยงานอื่น)</small>	๔๕๐,๐๐๐ <small>(งบ อบต.งบจังหวัด,หน่วยงานอื่น)</small>	๔๕๐,๐๐๐ <small>(งบ อบต.งบจังหวัด,หน่วยงานอื่น)</small>	๔๕๐,๐๐๐ <small>(งบ อบต.งบจังหวัด,หน่วยงานอื่น)</small>	๔๕๐,๐๐๐ <small>(งบ อบต.งบจังหวัด,หน่วยงานอื่น)</small>	จำนวนกลุ่มอาชีพที่ได้ อุดหนุน	กลุ่มอาชีพดำเนินงานได้อย่างมี ประสิทธิภาพและได้ผลผลิตตามที่ ต้องการ	สำนักปลัด
๑๓	ซ่อมแซมอาคารศูนย์สาธิตการตลาด หมู่ที่ ๖	เพื่อใช้เป็นสถานที่ในการ จำหน่ายสินค้าของชุมชน	อาคารได้รับการปรับปรุงเพื่อให้มี สภาพการใช้งานที่ดี	๘๐,๐๐๐ (งบ อบต.)	๘๐,๐๐๐ (งบ อบต.)	๘๐,๐๐๐ (งบ อบต.)	๘๐,๐๐๐ (งบ อบต.)	๘๐,๐๐๐ (งบ อบต.)	จำนวนการซ่อมแซม อาคารศูนย์	ศูนย์สาธิตสามารถดำเนินงานได้ต่อไป มีความสะดวกและปลอดภัย	กองช่าง
๑๔	โครงการส่งเสริมการรวมตัวของคนในชุมชนทำ กิจกรรมเพื่อประโยชน์ของชุมชน	เพื่อส่งเสริมการมีส่วนร่วมของคน เพื่อประกอบกิจกรรมที่เป็นประโยชน์ ต่อคนในชุมชน	กลุ่มกิจกรรมชุมชน	๑๐๐,๐๐๐ <small>(งบ อบต.งบจังหวัด,หน่วยงานอื่น)</small>	๑๐๐,๐๐๐ <small>(งบ อบต.งบจังหวัด,หน่วยงานอื่น)</small>	๑๐๐,๐๐๐ <small>(งบ อบต.งบจังหวัด,หน่วยงานอื่น)</small>	๑๐๐,๐๐๐ <small>(งบ อบต.งบจังหวัด,หน่วยงานอื่น)</small>	๑๐๐,๐๐๐ <small>(งบ อบต.งบจังหวัด,หน่วยงานอื่น)</small>	ร้อยละของจำนวนคน ที่เข้าร่วมกิจกรรม	เพื่อส่งเสริมกลุ่มที่มีการรวมตัวเป็นกลุ่ม ต่างๆ อยู่แล้วให้มีขีดความสามารถในการ พัฒนามากขึ้น	สำนักปลัด
๑๕	โครงการเงินทุนหมุนเวียนกลุ่มต่าง ๆ ภายใน ตำบลหนองบัว	เพื่อให้กลุ่มมีเงินทุนหมุนเวียน ในการประกอบอาชีพ	จำนวนสมาชิกในกลุ่ม	๓๐๐,๐๐๐ <small>(งบ อบต.งบจังหวัด,หน่วยงานอื่น)</small>	๓๐๐,๐๐๐ <small>(งบ อบต.งบจังหวัด,หน่วยงานอื่น)</small>	๓๐๐,๐๐๐ <small>(งบ อบต.งบจังหวัด,หน่วยงานอื่น)</small>	๓๐๐,๐๐๐ <small>(งบ อบต.งบจังหวัด,หน่วยงานอื่น)</small>	๓๐๐,๐๐๐ <small>(งบ อบต.งบจังหวัด,หน่วยงานอื่น)</small>	จำนวนกลุ่มที่ได้รับ เงินทุนหมุนเวียน	ประชาชนมีเงินทุนหมุนเวียนในการประ อบกิจกรรมของกลุ่ม	สำนักปลัด
๑๖	จัดอบรมให้ความรู้เรื่องการนำเทคโนโลยีมาใช้ เพื่อปรับปรุงคุณภาพผลผลิตต่างๆ	เพื่อให้ประชาชนมีความรู้ใน การพัฒนาคุณภาพผลผลิต	ผลผลิตต่างๆมีคุณภาพ เป็นที่ต้องการของตลาด	๕๐,๐๐๐ <small>(งบ อบต.งบจังหวัด,หน่วยงานอื่น)</small>	๖๐,๐๐๐ <small>(งบ อบต.งบจังหวัด,หน่วยงานอื่น)</small>	๖๐,๐๐๐ <small>(งบ อบต.งบจังหวัด,หน่วยงานอื่น)</small>	๖๐,๐๐๐ <small>(งบ อบต.งบจังหวัด,หน่วยงานอื่น)</small>	๖๐,๐๐๐ <small>(งบ อบต.งบจังหวัด,หน่วยงานอื่น)</small>	จำนวนการอบรมให้ความรู้	ประชาชนมีความรู้ในการพัฒนา คุณภาพผลผลิต	สำนักปลัด

ก.ยุทธศาสตร์จังหวัดที่ ๓ ยุทธศาสตร์การเสริมสร้างความมั่นคงทางสังคม พัฒนาคุณภาพชีวิตและการศึกษาเรียนรู้อย่างมีคุณภาพ

ข.ยุทธศาสตร์การพัฒนาของ อปท.ในเขตจังหวัดที่ ๓ ยุทธศาสตร์การพัฒนาและส่งเสริมการมีส่วนร่วมของประชาชน

๓ การพัฒนาและส่งเสริมการมีส่วนร่วมของประชาชน

๓.๑ แผนงานเสริมสร้างความเข้มแข็งของชุมชน

ที่	โครงการ/กิจกรรม	วัตถุประสงค์	เป้าหมาย (ผลผลิตของโครงการ)	งบประมาณและที่มา					ตัวชี้วัด (KPI)	ผลที่คาดว่าจะ ได้รับ	หน่วยงานที่ รับผิดชอบ
				๒๕๖๑ (บาท)	๒๕๖๒ (บาท)	๒๕๖๓ (บาท)	๒๕๖๔ (บาท)	๒๕๖๕ (บาท)			
๑๗	จัดอบรมให้ความรู้ในการป้องกัน กำจัดศัตรูพืชที่ถูกต้องวิธีและมีความปลอดภัยต่อเกษตรกร	เพื่อให้ได้ปริมาณผลผลิตเพิ่มขึ้น และมีคุณภาพดี	ประชาชนรู้ถึงวิธีที่ถูกต้องและปลอดภัยในการควบคุมคุณภาพผลผลิต	๕๐,๐๐๐ <small>(งบ อบต.งบจังหวัด,งบหน่วยงานอื่น)</small>	-	๕๐,๐๐๐ (งบ อบต.)	๕๐,๐๐๐ (งบ อบต.)	๕๐,๐๐๐ (งบ อบต.)	จำนวนการอบรมให้ความรู้ประชาชนได้รับผลผลิตในปริมาณที่มากขึ้น มีรายได้เพิ่มขึ้น	สำนักปลัด	
๑๘	โครงการปรับปรุงแปลงการเกษตรให้ได้คุณภาพ และได้ผลผลิตที่ดี	เพื่อให้ได้ปริมาณผลผลิตที่มีคุณภาพตามความต้องการของท้องตลาด	ผลผลิตที่ส่งออกตลาดมีคุณภาพที่ได้มาตรฐาน	-	-	๒๐,๐๐๐ (งบ อบต.)	๒๐,๐๐๐ (งบ อบต.)	๒๐,๐๐๐ (งบ อบต.)	ร้อยละของแปลงการเกษตรที่ได้ปรับปรุง เกษตรกรสามารถจำหน่ายสินค้าได้จำนวนเพิ่มขึ้น และมีรายได้เพิ่มขึ้น	สำนักปลัด	
๑๙	โครงการกระจายผลผลิตออกสู่ตลาด	เพื่อลดต้นทุนในการผลิตและกระจายผลผลิตสู่ตลาด	เกษตรกรมีรายได้เพิ่มขึ้น	-	-	๕๐,๐๐๐ (งบ อบต.)	๕๐,๐๐๐ (งบ อบต.)	๕๐,๐๐๐ (งบ อบต.)	ร้อยละของผลผลิตที่ได้กระจายออกสู่ตลาด สามารถจำหน่ายสินค้าได้ในปริมาณเพิ่มขึ้นและมีรายได้เพิ่มขึ้น	สำนักปลัด	
๒๐	โครงการจัดนิทรรศการเพื่อส่งเสริมแนะนำผลิตภัณฑ์และสินค้าของท้องถิ่น	เพื่อส่งเสริมผลิตภัณฑ์และสินค้าในท้องถิ่นให้รู้จักทั่วกันแพร่หลายทั่วไป	นำสินค้าหรือผลิตภัณฑ์ออกสู่ตลาด	๕๐,๐๐๐ (งบ อบต.)	-	๕๐,๐๐๐ (งบ อบต.)	๕๐,๐๐๐ (งบ อบต.)	๕๐,๐๐๐ (งบ อบต.)	จำนวนการจัดนิทรรศการ สามารถจำหน่ายสินค้าได้ในปริมาณเพิ่มขึ้นและมีรายได้เพิ่มขึ้น	สำนักปลัด	
๒๑	โครงการพัฒนาและส่งเสริมการแปรรูปผลผลิตทางการเกษตร	พัฒนาการแปรรูปผลผลิตทางการเกษตรให้เป็นที่ต้องการของท้องตลาด	ลดภาวะการขาดทุนและเพื่อเพิ่มรายได้ให้แก่เกษตรกร	๕๐,๐๐๐ (งบ อบต.)	๕๐,๐๐๐ (งบ อบต.)	๕๐,๐๐๐ (งบ อบต.)	๕๐,๐๐๐ (งบ อบต.)	๕๐,๐๐๐ (งบ อบต.)	จำนวนสินค้าที่ได้รับการพัฒนาและส่งเสริม สามารถจำหน่ายสินค้าได้ในปริมาณเพิ่มขึ้นและมีรายได้เพิ่มขึ้น	สำนักปลัด	

ก.ยุทธศาสตร์จังหวัดที่ ๓ ยุทธศาสตร์การเสริมสร้างความมั่นคงทางสังคม พัฒนาคุณภาพชีวิตและการศึกษาเรียนรู้อย่างมีคุณภาพ

ข.ยุทธศาสตร์การพัฒนาของ อปท.ในเขตจังหวัดที่ ๓ ยุทธศาสตร์การพัฒนาและส่งเสริมการมีส่วนร่วมของประชาชน

๓ การพัฒนาและส่งเสริมการมีส่วนร่วมของประชาชน

๓.๑ แผนงานเสริมสร้างความเข้มแข็งของชุมชน

ที่	โครงการ/กิจกรรม	วัตถุประสงค์	เป้าหมาย (ผลผลิตของโครงการ)	งบประมาณและที่มา					ตัวชี้วัด (KPI)	ผลที่คาดว่าจะ ได้รับ	หน่วยงานที่ รับผิดชอบ
				๒๕๖๑ (บาท)	๒๕๖๒ (บาท)	๒๕๖๓ (บาท)	๒๕๖๔ (บาท)	๒๕๖๕ (บาท)			
๒๒	โครงการฝึกอบรมทางด้านฝีมือแรงงานและด้านอาชีพให้กับประชาชนในตำบลหนองบัว	เพื่อให้ประชาชนมีความชำนาญและเกิดอาชีพเสริมให้กับตัวเอง	ประชาชน ๙ หมู่บ้าน	๕๐,๐๐๐ (งบ อบต.)	-	๕๐,๐๐๐ (งบ อบต.)	๕๐,๐๐๐ (งบ อบต.)	๕๐,๐๐๐ (งบ อบต.)	ร้อยละของจำนวนผู้เข้าฝึกอบรม	ประชาชนมีความชำนาญทางด้านฝีมือแรงงานมากขึ้น	สำนักปลัด
๒๓	ส่งเสริมสนับสนุนด้านอาชีพให้กับกลุ่มสตรีตำบลหนองบัว	เพื่อให้กลุ่มมีความเข้มแข็งสามารถสร้างรายได้เสริมให้กับครอบครัว	กลุ่มสตรีในตำบลหนองบัว	๓๐๐,๐๐๐ (งบ อบต.งบจังหวัด,หน่วยงานอื่น)	-	๓๐๐,๐๐๐ (งบ อบต.งบจังหวัด,หน่วยงานอื่น)	๓๐๐,๐๐๐ (งบ อบต.งบจังหวัด,หน่วยงานอื่น)	๓๐๐,๐๐๐ (งบ อบต.งบจังหวัด,หน่วยงานอื่น)	กลุ่มอาชีพที่ได้รับการสนับสนุน	กลุ่มมีความเข้มแข็งและสามารถสร้างอาชีพเสริมให้กับคนในชุมชนได้เป็นอย่างดี	สำนักปลัด
๒๔	โครงการศูนย์ปฏิบัติการร่วมในการช่วยเหลือประชาชนขององค์กรปกครองส่วนท้องถิ่น อำเภอรัชฎา จังหวัดตรัง	เพื่อสนับสนุนศูนย์ปฏิบัติการร่วมในการช่วยเหลือประชาชนขององค์กรปกครองส่วนท้องถิ่น อำเภอรัชฎา	ศูนย์ปฏิบัติการร่วมในการช่วยเหลือประชาชนขององค์กรปกครองส่วนท้องถิ่นอำเภอรัชฎา	๓๐,๐๐๐ (งบ อบต.)	๓๐,๐๐๐ (งบ อบต.)	๓๐,๐๐๐ (งบ อบต.)	๓๐,๐๐๐ (งบ อบต.)	๓๐,๐๐๐ (งบ อบต.)	ร้อยละของงบประมาณที่สนับสนุน	มีสถานที่กลาง ซึ่งเป็นแหล่งข้อมูลข่าวสารในการช่วยประชาชนขององค์กรปกครองส่วนท้องถิ่น ในเขตพื้นที่อำเภอรัชฎา	สำนักปลัด

ก.ยุทธศาสตร์จังหวัดที่ ๓ ยุทธศาสตร์การเสริมสร้างความมั่นคงทางสังคม พัฒนาคุณภาพชีวิตและการศึกษาเรียนรู้อย่างมีคุณภาพ

ข.ยุทธศาสตร์การพัฒนาของ อปท.ในเขตจังหวัดที่ ๓ ยุทธศาสตร์การพัฒนาและส่งเสริมการมีส่วนร่วมของประชาชน

๓ การพัฒนาและส่งเสริมการมีส่วนร่วมของประชาชน

๓.๒ แผนงานบริหารงานทั่วไป

ที่	โครงการ/กิจกรรม	วัตถุประสงค์	เป้าหมาย (ผลผลิตของโครงการ)	งบประมาณและที่มา					ตัวชี้วัด (KPI)	ผลที่คาดว่าจะ ได้รับ	หน่วยงานที่ รับผิดชอบ
				๒๕๖๑ (บาท)	๒๕๖๒ (บาท)	๒๕๖๓ (บาท)	๒๕๖๔ (บาท)	๒๕๖๕ (บาท)			
๑	โครงการสนับสนุนค่าตอบแทนคณะกรรมการ ตรวจงานจ้างและคณะกรรมการเปิดของ ฯ	เพื่อเป็นค่าตอบแทนแก่ผู้ทำ คุณประโยชน์แก่ อบต.	ประชาชนมีส่วนร่วมกับ หน่วยงาน	๘๐,๐๐๐ (งบ อบต.)	๘๐,๐๐๐ (งบ อบต.)	๑๐๐,๐๐๐ (งบ อบต.)	๑๐๐,๐๐๐ (งบ อบต.)	๑๐๐,๐๐๐ (งบ อบต.)	จำนวนงบประมาณที่ได้ สนับสนุนค่าตอบแทน	ประชาชนเข้ามามีส่วนร่วมในการ ทำงานร่วมกับ อบต. มากขึ้น	สำนักปลัด
๒	โครงการจัดเวทีประชาคม เวทีชาวบ้านประจำหมู่บ้าน	เพื่อกำหนดแนวทางการพัฒนาตำบล และแก้ปัญหาต่างๆร่วมกัน	การจัดเวทีประชาคมและ เวทีชาวบ้านประจำหมู่บ้าน	๕๐,๐๐๐ (งบ อบต.)	๕๐,๐๐๐ (งบ อบต.)	๕๐,๐๐๐ (งบ อบต.)	๕๐,๐๐๐ (งบ อบต.)	๕๐,๐๐๐ (งบ อบต.)	ร้อยละของผู้เข้าร่วม ประชาคม	ประชาชนในตำบลสามารถแสดง ความคิดเห็นและรับรู้ปัญหาพร้อมกัน	สำนักปลัด
๓	การจัดทำแผ่นป้ายเพื่อประชาสัมพันธ์การใช้ สิทธิ์เลือกตั้งตามระบอบประชาธิปไตย	เพื่อประชาสัมพันธ์การใช้สิทธิ เลือกตั้งในทุกระดับการเลือกตั้ง	ประชาชนไปใช้สิทธิ เลือกตั้งจำนวนเพิ่มขึ้น	๓๐,๐๐๐ (งบ อบต.)	๓๐,๐๐๐ (งบ อบต.)	๓๐,๐๐๐ (งบ อบต.)	๓๐,๐๐๐ (งบ อบต.)	๓๐,๐๐๐ (งบ อบต.)	จำนวนการจัดทำแผ่นป้าย ประชาสัมพันธ์	ประชาชนในตำบลไปใช้สิทธิเลือกตั้ง ตามจำนวนที่ตั้งเป้าหมายไว้	สำนักปลัด
๔	การประชาสัมพันธ์ให้ความรู้เกี่ยวกับการปกครอง ตามระบอบประชาธิปไตยแก่ประชาชนทั่วไป	เพื่อให้ประชาชนมีความรู้เพิ่ม เติมเกี่ยวกับการปกครองตาม ระบอบประชาธิปไตย	ประชาชนมีความรู้เรื่อง การปกครองแบบประชาธิปไตยเพิ่มขึ้น	๒๐,๐๐๐ (งบ อบต.)	๒๐,๐๐๐ (งบ อบต.)	๒๐,๐๐๐ (งบ อบต.)	๒๐,๐๐๐ (งบ อบต.)	๒๐,๐๐๐ (งบ อบต.)	จำนวนครั้งของการ ประชาสัมพันธ์	ประชาชนมีความเข้าใจในระบอบ ปกครองแบบประชาธิปไตยและกล้า แสดงออกถึงความคิดเห็นส่วนตัว	สำนักปลัด
๕	สนับสนุนการเลือกตั้งทุกระดับตั้งแต่ระดับท้องถิ่น จนถึงระดับประเทศ	เพื่อให้ประชาชนมีส่วนร่วมในการ ในการพัฒนาบ้านเมือง	ประชาชนได้มีส่วนร่วม ในระบบประชาธิปไตย	๔๕๐,๐๐๐ (งบ อบต.)	๔๕๐,๐๐๐ (งบ อบต.)	๖๐๐,๐๐๐ (งบ อบต.)	๗๐๐,๐๐๐ (งบ อบต.)	๘๐๐,๐๐๐ (งบ อบต.)	จำนวนการสนับสนุน การเลือกตั้ง	ประชาชนได้มีส่วนร่วมในการพัฒนาบ้าน เมืองตามระบอบประชาธิปไตย	สำนักปลัด

ก.ยุทธศาสตร์จังหวัดที่ ๓ ยุทธศาสตร์การเสริมสร้างความมั่นคงทางสังคม พัฒนาคุณภาพชีวิตและการศึกษาเรียนรู้อย่างมีคุณภาพ

ข.ยุทธศาสตร์การพัฒนาของ อปท.ในเขตจังหวัดที่ ๓ ยุทธศาสตร์การพัฒนาและส่งเสริมการมีส่วนร่วมของประชาชน

๓ การพัฒนาและส่งเสริมการมีส่วนร่วมของประชาชน

๓.๒ แผนงานบริหารงานทั่วไป

ที่	โครงการ/กิจกรรม	วัตถุประสงค์	เป้าหมาย (ผลผลิตของโครงการ)	งบประมาณและที่มา					ตัวชี้วัด (KPI)	ผลที่คาดว่าจะ ได้รับ	หน่วยงานที่ รับผิดชอบ
				๒๕๖๑ (บาท)	๒๕๖๒ (บาท)	๒๕๖๓ (บาท)	๒๕๖๔ (บาท)	๒๕๖๕ (บาท)			
๖	โครงการเฉลิมพระเกียรติปกป้องสถาบันสำคัญของชาติ	เพื่อให้ประชาชนได้มีส่วนร่วมในการเฉลิมพระเกียรติและปกป้องสถาบันอันสูงสุดของประเทศ	ประชาชนและสถาบันที่สำคัญของชาติ	๘๐,๐๐๐ (งบ อบต.)	๙๐,๐๐๐ (งบ อบต.)	๑๐๐,๐๐๐ (งบ อบต.)	๑๒๐,๐๐๐ (งบ อบต.)	๑๒๐,๐๐๐ (งบ อบต.)	ร้อยละของจำนวนผู้เข้าร่วมโครงการ	ประชาชนได้มีส่วนร่วมในการเฉลิมพระเกียรติในวันสำคัญต่าง ๆ และได้ร่วมปกป้องสถาบันอันสำคัญของประเทศร่วมกัน	สำนักปลัด
๗	โครงการส่งเสริมประชาธิปไตยภาคพลเมือง การพัฒนาศักยภาพผู้นำชุมชน การจัดทำระบบข้อมูล เพื่อการพัฒนาชุมชน	เพื่อพัฒนาศักยภาพผู้นำชุมชน รวมถึงการจัดทำข้อมูล เพื่อการพัฒนาชุมชน	ผู้นำชุมชน เครือข่ายการพัฒนาชุมชน	๕๐,๐๐๐ (งบ อบต.)	๕๐,๐๐๐ (งบ อบต.)	๕๐,๐๐๐ (งบ อบต.)	๕๐,๐๐๐ (งบ อบต.)	๕๐,๐๐๐ (งบ อบต.)	จำนวนการส่งเสริมประชาธิปไตย	ผู้นำชุมชนได้รับการพัฒนาศักยภาพ และได้มีการจัดทำระบบข้อมูลข่าวสารเพื่อการพัฒนาชุมชน มีการสร้างเครือข่ายชุมชน	สำนักปลัด
๘	สนับสนุนนโยบายของคณะกรรมการรักษาความสงบแห่งชาติ	เพื่อสนับสนุนนโยบายต่างๆของคณะกรรมการรักษาความสงบแห่งชาติ	นโยบายด้านต่างๆของคณะกรรมการรักษาความสงบแห่งชาติ	๕๐,๐๐๐ (งบ อบต.)	๕๐,๐๐๐ (งบ อบต.)	๕๐,๐๐๐ (งบ อบต.)	๕๐,๐๐๐ (งบ อบต.)	๕๐,๐๐๐ (งบ อบต.)	จำนวนนโยบายที่สนับสนุน	นโยบายของคณะกรรมการรักษาความสงบแห่งชาติ ได้รับการขับเคลื่อนให้บรรลุวัตถุประสงค์	สำนักปลัด
๙	ประชาสัมพันธ์การบริการ และจัดให้มีเอกสารแนะนำงานบริการและวิธีการขอรับบริการสาธารณะจากองค์การบริหารส่วนตำบลหนองบัว	เพื่อให้ประชาชนได้รับความสะดวกและรวดเร็วในการรับบริการจาก อบต.	ประชาชนมีความพอใจหรือประทับใจในการบริการของ อบต.	๒๐,๐๐๐ (งบ อบต.)	๒๐,๐๐๐ (งบ อบต.)	๒๐,๐๐๐ (งบ อบต.)	๒๐,๐๐๐ (งบ อบต.)	๒๐,๐๐๐ (งบ อบต.)	จำนวนการประชาสัมพันธ์และการจัดทำเอกสาร	ประชาชนได้รับความสะดวก รวดเร็ว ในการรับบริการ	สำนักปลัด
๑๐	โครงการ อบต.เคลื่อนที่ให้บริการนอกสถานที่	เพื่อให้บริการประชาชนอย่างทั่วถึงทุกพื้นที่ในตำบล	ประชาชนได้รับการอำนวยความสะดวกอย่างทั่วถึงกัน	๒๕,๐๐๐ (งบ อบต.)	๒๕,๐๐๐ (งบ อบต.)	๒๕,๐๐๐ (งบ อบต.)	๒๕,๐๐๐ (งบ อบต.)	๒๕,๐๐๐ (งบ อบต.)	จำนวนหมู่บ้านที่ให้บริการ	ประชาชนได้รับการบริการอย่างทั่วถึง	สำนักปลัด

ก.ยุทธศาสตร์จังหวัดที่ ๓ ยุทธศาสตร์การเสริมสร้างความมั่นคงทางสังคม พัฒนาคุณภาพชีวิตและการศึกษาเรียนรู้อย่างมีคุณภาพ

ข.ยุทธศาสตร์การพัฒนาของ อปท.ในเขตจังหวัดที่ ๓ ยุทธศาสตร์การพัฒนาและส่งเสริมการมีส่วนร่วมของประชาชน

๓ การพัฒนาและส่งเสริมการมีส่วนร่วมของประชาชน

๓.๒ แผนงานบริหารงานทั่วไป

ที่	โครงการ/กิจกรรม	วัตถุประสงค์	เป้าหมาย (ผลผลิตของโครงการ)	งบประมาณและที่มา					ตัวชี้วัด (KPI)	ผลที่คาดว่าจะได้รับ	หน่วยงานที่รับผิดชอบ
				๒๕๖๑ (บาท)	๒๕๖๒ (บาท)	๒๕๖๓ (บาท)	๒๕๖๔ (บาท)	๒๕๖๕ (บาท)			
๑๑	โครงการเสี่ยงตามสาย และพัฒนาระบบการกระจายเสียงของหอกระจายข่าวหมู่บ้าน	เพื่อให้ประชาชนได้รับข้อมูลข่าวสารอย่างทั่วถึงและทันต่อและทันต่อเหตุการณ์ปัจจุบัน	หอกระจายข่าวทุกหมู่บ้านได้รับการปรับปรุงระบบการกระจายข่าว	๑๒๐,๐๐๐ <small>(งบ อบต.งบจังหวัด,หน่วยงานอื่น)</small>	-	๑๒๐,๐๐๐ <small>(งบ อบต.งบจังหวัด,หน่วยงานอื่น)</small>	๑๒๐,๐๐๐ <small>(งบ อบต.งบจังหวัด,หน่วยงานอื่น)</small>	๑๒๐,๐๐๐ <small>(งบ อบต.งบจังหวัด,หน่วยงานอื่น)</small>	จำนวนหมู่บ้านที่ได้พัฒนาระบบการกระจายเสียง	ประชาชนได้รับข้อมูลข่าวสารอย่างทั่วถึง	สำนักปลัด
๑๒	การจัดทำวารสารเพื่อเผยแพร่และประชาสัมพันธ์องค์การบริหารส่วนตำบลหนองบัว ฯลฯ	เพื่อประชาสัมพันธ์การดำเนินงานขององค์การบริหารส่วนตำบล	ประชาชนทั่วไปได้รู้การบริหารงานของ อบต.	๑๐๐,๐๐๐ (งบ อบต.)	๑๐๐,๐๐๐ (งบ อบต.)	๑๐๐,๐๐๐ (งบ อบต.)	๑๐๐,๐๐๐ (งบ อบต.)	๑๐๐,๐๐๐ (งบ อบต.)	ร้อยละของเอกสารที่จัดทำ	ประชาชนได้รับทราบแนวทางการดำเนินงานของ อบต.	สำนักปลัด
๑๓	ประชาสัมพันธ์การบริการอินเทอร์เน็ตตำบล	เพื่อให้ประชาชนได้เข้ามาใช้บริการอินเทอร์เน็ต	จำนวนผู้มาใช้บริการเพิ่มขึ้นกว่าปีที่ผ่านมา	๒๐,๐๐๐ (งบ อบต.)	๒๐,๐๐๐ (งบ อบต.)	๒๐,๐๐๐ (งบ อบต.)	๒๐,๐๐๐ (งบ อบต.)	๒๐,๐๐๐ (งบ อบต.)	จำนวนการประชาสัมพันธ์	ประชาชนสามารถค้นหาข้อมูลจากโครงการอินเทอร์เน็ตตำบลได้	สำนักปลัด
๑๔	จัดซื้อพวงมาลัย ช่อดอกไม้ กระเช้าดอกไม้ ฯลฯ	เพื่อใช้สำหรับงานพิธีการและวันสำคัญทางราชการ	มีช่อดอกไม้ พวงมาลาไว้ใช้สำหรับงานพิธีการ	๒๐,๐๐๐ (งบ อบต.)	๒๐,๐๐๐ (งบ อบต.)	๒๐,๐๐๐ (งบ อบต.)	๒๐,๐๐๐ (งบ อบต.)	๒๐,๐๐๐ (งบ อบต.)	จำนวนครั้งที่มีการจัดซื้อ	มีพวงมาลา ช่อดอกไม้ กระเช้าดอกไม้ไว้ในงานพิธีการในวันสำคัญทางราชการ	สำนักปลัด
๑๕	โครงการปรับปรุงระบบอินเทอร์เน็ตภายในสำนักงานพร้อมเพิ่มวงจรเสริมอินเทอร์เน็ต	เพื่อให้มีระบบอินเทอร์เน็ตในการใช้งานที่เพียงพอ	การปรับปรุงระบบพร้อมวงจรเสริมอินเทอร์เน็ต	๒๐,๐๐๐ (งบ อบต.)	๒๕,๐๐๐ (งบ อบต.)	๒๐,๐๐๐ (งบ อบต.)	๒๕,๐๐๐ (งบ อบต.)	๒๕,๐๐๐ (งบ อบต.)	การปรับปรุงระบบอินเทอร์เน็ต	มีระบบอินเทอร์เน็ตการใช้งานที่เพียงพอ	สำนักปลัด

ก.ยุทธศาสตร์จังหวัดที่ ๓ ยุทธศาสตร์การเสริมสร้างความมั่นคงทางสังคม พัฒนาคุณภาพชีวิตและการศึกษาเรียนรู้อย่างมีคุณภาพ

ข.ยุทธศาสตร์การพัฒนาของ อปท.ในเขตจังหวัดที่ ๓ ยุทธศาสตร์การพัฒนาและส่งเสริมการมีส่วนร่วมของประชาชน

๓ การพัฒนาและส่งเสริมการมีส่วนร่วมของประชาชน

๓.๒ แผนงานบริหารงานทั่วไป

ที่	โครงการ/กิจกรรม	วัตถุประสงค์	เป้าหมาย (ผลผลิตของโครงการ)	งบประมาณและที่มา					ตัวชี้วัด (KPI)	ผลที่คาดว่าจะ ได้รับ	หน่วยงานที่ รับผิดชอบ
				๒๕๖๑ (บาท)	๒๕๖๒ (บาท)	๒๕๖๓ (บาท)	๒๕๖๔ (บาท)	๒๕๖๕ (บาท)			
๑๖	โครงการจัดทำแผนที่ภาษีและทะเบียนทรัพย์สิน	เพื่อเพิ่มประสิทธิภาพในการจัดเก็บรายได้	แผนที่ภาษีและทรัพย์สิน	๑,๕๐๐,๐๐๐ (งบ อบต.)	๑,๕๐๐,๐๐๐ (งบ อบต.)	๑,๕๐๐,๐๐๐ (งบ อบต.)	๑,๕๐๐,๐๐๐ (งบ อบต.)	๑,๕๐๐,๐๐๐ (งบ อบต.)	ร้อยละของงบประมาณ ในการจัดทำ	อบต.มีการจัดเก็บรายได้เพิ่มขึ้น	กองคลัง
๑๗	จัดทำแผ่นป้าย แผ่นพับ ป้ายผ้า เพื่อประชาสัมพันธ์ การจัดเก็บภาษี งานบริการต่าง ๆ	เพื่อประชาสัมพันธ์ หรือชี้แจง ขั้นตอนการดำเนินการจัดเก็บภาษี ประเภทต่าง ๆ	ราษฎร/ประชาชนทุกคน และทุกครัวเรือน	๒๐,๐๐๐ (งบ อบต.)	๒๐,๐๐๐ (งบ อบต.)	๒๐,๐๐๐ (งบ อบต.)	๒๐,๐๐๐ (งบ อบต.)	๒๐,๐๐๐ (งบ อบต.)	ร้อยละของการจัดทำ แผ่นป้าย แผ่นพับ ฯ	ประชาชนรับทราบถึงขั้นตอนการ จัดเก็บภาษีและดำเนินการได้ถูกต้อง	กองคลัง
๑๘	โครงการพัฒนาศักยภาพ เพื่อเพิ่มประสิทธิภาพการทำงาน แก่สมาชิกสภา อบต. พนักงานส่วนตำบลและลูกจ้าง ประจำ , พนักงานจ้าง ฯลฯ	เพื่อเพิ่มประสิทธิภาพในการทำงาน แก่บุคลากร	สมาชิก อบต.ทุกท่าน ผู้บริหาร พนักงานส่วนตำบล ลูกจ้างประจำ/ชั่วคราว	๓๐๐,๐๐๐ (งบ อบต.)	๓๐๐,๐๐๐ (งบ อบต.)	๓๐๐,๐๐๐ (งบ อบต.)	๓๐๐,๐๐๐ (งบ อบต.)	๓๐๐,๐๐๐ (งบ อบต.)	ร้อยละของผู้เข้าร่วมพัฒนา ศักยภาพ/ฝึกอบรม	บุคลากร อบต. มีศักยภาพในการ ทำงานมากขึ้น	สำนักปลัด
๑๙	เพิ่มจำนวนบุคลากรเพื่อรองรับ ปริมาณงานที่ถ่ายโอน	เพื่อให้มีจำนวนบุคลากรที่ เพียงพอต่อปริมาณงานและภาระ กิจของ อบต.ที่เพิ่มขึ้น	จำนวนบุคลากร เพิ่มขึ้น	๕๐๐,๐๐๐ (งบ อบต.)	-	๕๐๐,๐๐๐ (งบ อบต.)	๕๐๐,๐๐๐ (งบ อบต.)	๕๐๐,๐๐๐ (งบ อบต.)	จำนวนบุคลากร	มีบุคลากรที่เพียงพอต่อปริมาณงาน ที่เพิ่มขึ้น	สำนักปลัด
๒๐	การจัดระบบภายในสำนักงานตามลักษณะ ๕ ส.	เพื่อความเป็นระเบียบเรียบร้อย ภายในสำนักงาน	ลดระยะเวลาการบริการ มีความเป็นระเบียบ	๔๐,๐๐๐ (งบ อบต.)	๔๐,๐๐๐ (งบ อบต.)	๔๐,๐๐๐ (งบ อบต.)	๔๐,๐๐๐ (งบ อบต.)	๔๐,๐๐๐ (งบ อบต.)	จำนวนครั้งที่จัดระบบ ภายในสำนักงาน	มีความสะดวกรวดเร็วและมีความคล่อง ตัวในการรับบริการของประชาชน	สำนักปลัด

ก.ยุทธศาสตร์จังหวัดที่ ๓ ยุทธศาสตร์การเสริมสร้างความมั่นคงทางสังคม พัฒนาคุณภาพชีวิตและการศึกษาเรียนรู้อย่างมีคุณภาพ

ข.ยุทธศาสตร์การพัฒนาของ อปท.ในเขตจังหวัดที่ ๓ ยุทธศาสตร์การพัฒนาและส่งเสริมการมีส่วนร่วมของประชาชน

๓ การพัฒนาและส่งเสริมการมีส่วนร่วมของประชาชน

๓.๒ แผนงานบริหารงานทั่วไป

ที่	โครงการ/กิจกรรม	วัตถุประสงค์	เป้าหมาย (ผลผลิตของโครงการ)	งบประมาณและที่มา					ตัวชี้วัด (KPI)	ผลที่คาดว่าจะ ได้รับ	หน่วยงานที่ รับผิดชอบ
				๒๕๖๑ (บาท)	๒๕๖๒ (บาท)	๒๕๖๓ (บาท)	๒๕๖๔ (บาท)	๒๕๖๕ (บาท)			
๒๑	ส่งเสริมด้านการศึกษาในขั้นที่สูงขึ้นให้แก่สมาชิก อบต. , พนักงานส่วนตำบล ลูกจ้างประจำและพนักงานจ้าง ของ อบต.หนองบัว	เพื่อพัฒนาความรู้และพัฒนา ศักยภาพของบุคลากรของ อบต.หนองบัวให้เท่าเทียมกัน	สมาชิก อบต.ทุกท่าน พนักงานส่วนตำบล ลูกจ้างประจำ/ชั่วคราว	๔๐๐,๐๐๐ (งบ อบต.)	๔๐๐,๐๐๐ (งบ อบต.)	๔๐๐,๐๐๐ (งบ อบต.)	๔๐๐,๐๐๐ (งบ อบต.)	๔๐๐,๐๐๐ (งบ อบต.)	จำนวนบุคลากรที่ได้ รับการส่งเสริมการศึกษา	บุคลากรของ อบต.หนองบัว ทุกท่าน ได้รับการศึกษาความรู้เพิ่มเติม	สำนักปลัด
๒๒	โครงการค่าตอบแทนการตรวจผลงานการประเมินวิทยฐานะค่าตอบแทนกรรมการประเมินผลงานของพนักงานท้องถิ่น	เพื่อเป็นค่าตอบแทนคณะกรรมการ	คณะกรรมการผู้ประเมิน	๖๐,๐๐๐ (งบ อบต.)	๖๐,๐๐๐ (งบ อบต.)	๖๐,๐๐๐ (งบ อบต.)	๖๐,๐๐๐ (งบ อบต.)	๖๐,๐๐๐ (งบ อบต.)	จำนวนคณะกรรมการ ที่ได้รับค่าตอบแทน	บุคลากรมีความกระตือรือร้นทางด้านการ การทำงาน	สำนักปลัด
๒๓	โครงการค่าประโยชน์ตอบแทนอื่น	เพื่อจ่ายเป็นเป็นค่าตอบแทนแก่พนักงาน ลูกจ้าง ฯลฯ	พนักงาน ลูกจ้าง ฯลฯ	๗๐๐,๐๐๐ (งบ อบต.)	๘๐๐,๐๐๐ (งบ อบต.)	๙๐๐,๐๐๐ (งบ อบต.)	๙๐๐,๐๐๐ (งบ อบต.)	๙๐๐,๐๐๐ (งบ อบต.)	จำนวนเงินงบประมาณ	เพื่อเป็นการสร้างขวัญและกำลังใจในการ ทำงานของพนักงาน ลูกจ้าง ฯลฯ	สำนักปลัด กองคลัง,กองช่าง
๒๔	โครงการพัฒนาการใช้ประโยชน์เทคโนโลยีสารสนเทศเพื่อพัฒนาการเข้าถึงอาชีพ	เพื่อให้ประชาชนสามารถเข้าถึงการใช้เทคโนโลยีสมัยใหม่ในการพัฒนาอาชีพ	ประชาชนในตำบล	๑๕๐,๐๐๐ (งบ อบต.)	๑๖๐,๐๐๐ (งบ อบต.)	๑๖๐,๐๐๐ (งบ อบต.)	๑๖๐,๐๐๐ (งบ อบต.)	๑๖๐,๐๐๐ (งบ อบต.)	ร้อยละของงบประมาณ ที่ใช้พัฒนาโครงการ	ประชาชนสามารถเข้าถึงข้อมูลข่าวสารใน ด้านการพัฒนาอาชีพ	สำนักปลัด
๒๕	โครงการป้องกันและปราบปรามการทุจริตและประพฤติมิชอบในภาครัฐ	เพื่อสร้างจิตสำนึกและค่านิยมให้กับเจ้าหน้าที่ในการปฏิบัติหน้าที่	เจ้าหน้าที่ของรัฐในหน่วยงาน และหน่วยงานทุกภาคส่วน	๘๐,๐๐๐ (งบ อบต.)	๙๐,๐๐๐ (งบ อบต.)	๑๐๐,๐๐๐ (งบ อบต.)	๑๐๐,๐๐๐ (งบ อบต.)	๑๐๐,๐๐๐ (งบ อบต.)	ร้อยละของเจ้าหน้าที่ ที่เข้าร่วมโครงการ	มีการปลูกจิตสำนึกทางด้านคุณธรรม จริยธรรมและสร้างวินัยแก่ทุกภาคส่วน	สำนักปลัด กองคลัง,กองช่าง
๒๖	โครงการค่านิยมหลักของคนไทย เพื่อสร้างสรรคประเทศไทยให้แข็งแรง	เพื่อปลูกฝังค่านิยมของคนไทย สร้างสรรคประเทศไทยให้แข็งแรง	ประชาชนและเยาวชน	๘๐,๐๐๐ (งบ อบต.)	๘๐,๐๐๐ (งบ อบต.)	๘๐,๐๐๐ (งบ อบต.)	๘๐,๐๐๐ (งบ อบต.)	๘๐,๐๐๐ (งบ อบต.)	ร้อยละของประชาชน และเยาวชนที่เข้าร่วม	ประชาชนและเยาวชนได้รับการปลูกฝัง ค่านิยม เพื่อให้ประเทศไทยมีความเข้มแข็ง	สำนักปลัด

ก.ยุทธศาสตร์จังหวัดที่ ๓ ยุทธศาสตร์การเสริมสร้างความมั่นคงทางสังคม พัฒนาคุณภาพชีวิตและการศึกษาเรียนรู้อย่างมีคุณภาพ

ข.ยุทธศาสตร์การพัฒนาของ อปท.ในเขตจังหวัดที่ ๓ ยุทธศาสตร์การพัฒนาและส่งเสริมการมีส่วนร่วมของประชาชน

๓ การพัฒนาและส่งเสริมการมีส่วนร่วมของประชาชน

๓.๒ แผนงานบริหารงานทั่วไป

ที่	โครงการ/กิจกรรม	วัตถุประสงค์	เป้าหมาย (ผลผลิตของโครงการ)	งบประมาณและที่มา					ตัวชี้วัด (KPI)	ผลที่คาดว่าจะ ได้รับ	หน่วยงานที่ รับผิดชอบ
				๒๕๖๑ (บาท)	๒๕๖๒ (บาท)	๒๕๖๓ (บาท)	๒๕๖๔ (บาท)	๒๕๖๕ (บาท)			
๒๗	โครงการรณรงค์ฟื้นคืนดินป้องกันและปราบปราม การทุจริต	เพื่อสร้างจิตสำนึกและค่านิยมให้กับ เจ้าหน้าที่ในการปฏิบัติหน้าที่	เจ้าหน้าที่ของรัฐในหน่วยงาน และหน่วยงานทุกภาคส่วน	๕๐,๐๐๐ (งบ อบต.)	๖๐,๐๐๐ (งบ อบต.)	๗๐,๐๐๐ (งบ อบต.)	๗๐,๐๐๐ (งบ อบต.)	๗๐,๐๐๐ (งบ อบต.)	ร้อยละของผู้เข้าร่วม กิจกรรม	เพื่อสร้างจิตสำนึกและค่านิยมให้กับ เจ้าหน้าที่ในการปฏิบัติหน้าที่	สำนักปลัด กองคลัง,กองช่าง
๒๘	จ้างเหมาบริการและค่าธรรมเนียมการใช้บริการต่างๆ	เพื่อเป็นค่าใช้จ่ายในด้านการบริการ รวมถึงค่าธรรมเนียมการใช้บริการ	จ้างเหมาบริการและค่าธรรมเนียม ต่างๆ	๕๐,๐๐๐ (งบ อบต.)	๕๐,๐๐๐ (งบ อบต.)	๑๕๐,๐๐๐ (งบ อบต.)	๑๕๐,๐๐๐ (งบ อบต.)	๑๕๐,๐๐๐ (งบ อบต.)	จำนวนการจ้างเหมาและ ค่าธรรมเนียมการใช้บริการ	เพื่อให้ได้รับบริการเป็นอย่างดีและเป็นไป ตามวัตถุประสงค์ของการจ้าง	สำนักปลัด กองคลัง,กองช่าง
๓๐	โครงการวันท้องถิ่นไทยประจำปี	เพื่อน้อมรำลึกถึงพระมหากษัตริย์คุณ ของรัชกาลที่ ๕ ผู้ก่อตั้งสุขาภิบาลแห่งแรก อันเป็นรากฐานของการปกครองท้องถิ่น	ประชาชนทั่วไปและหน่วย งานที่เกี่ยวข้อง	๕๐,๐๐๐ (งบ อบต.)	๕๐,๐๐๐ (งบ อบต.)	๕๐,๐๐๐ (งบ อบต.)	๕๐,๐๐๐ (งบ อบต.)	๕๐,๐๐๐ (งบ อบต.)	ร้อยละของผู้เข้าร่วม กิจกรรม	ประชาชนได้น้อมรำลึกถึงพระมหา กรุณาธิคุณของรัชกาลที่ ๕	สำนักปลัด
๓๑	ก่อสร้างอาคารสำนักงานและห้องประชุม พร้อมอุปกรณ์ ประจำ อบต.หนองบัว	เพื่อเป็นอาคารสำนักงานสำหรับ ให้บริการประชาชนในตำบล หนองบัว	สมาชิก อบต.ทุกท่าน พนักงานส่วนตำบล ลูกจ้างประจำ/ชั่วคราว และประชาชนในตำบล	๔๕,๐๐๐,๐๐๐ (งบ อบต.,งบหน่วยงานอื่น)	๔๕,๐๐๐,๐๐๐ (งบ อบต.,งบหน่วยงานอื่น)	๔๕,๐๐๐,๐๐๐ (งบ อบต.,งบหน่วยงานอื่น)	๔๕,๐๐๐,๐๐๐ (งบ อบต.,งบหน่วยงานอื่น)	๔๕,๐๐๐,๐๐๐ (งบ อบต.,งบหน่วยงานอื่น)	ผู้ได้รับประโยชน์	อบต.หนองบัวมีอาคารสำนักงานและห้อง การประชุมพร้อมอุปกรณ์ที่ได้มาตรฐาน	กองช่าง

ก.ยุทธศาสตร์จังหวัดที่ ๔ ยุทธศาสตร์การบริหารจัดการฐานทรัพยากรธรรมชาติและสิ่งแวดล้อมอย่างเหมาะสมกับชุมชน/พื้นที่ และมีความยั่งยืนในอนาคต

ข.ยุทธศาสตร์การพัฒนาของ อปท.ในเขตจังหวัดที่ ๔ ยุทธศาสตร์การพัฒนาด้านการอนุรักษ์พลังงานและการจัดการทรัพยากรธรรมชาติและสิ่งแวดล้อมอย่างยั่งยืน

ยุทธศาสตร์ที่ ๔ การพัฒนาด้านการอนุรักษ์ทรัพยากรธรรมชาติและสิ่งแวดล้อมควบคู่ส่งเสริมการท่องเที่ยว

๔.๑ แผนงานการศาสนาวัฒนธรรมและนันทนาการ

ที่	โครงการ/กิจกรรม	วัตถุประสงค์	เป้าหมาย (ผลผลิตของโครงการ)	งบประมาณและที่มา					ตัวชี้วัด (KPI)	ผลที่คาดว่าจะ ได้รับ	หน่วยงานที่ รับผิดชอบ
				๒๕๖๑ (บาท)	๒๕๖๒ (บาท)	๒๕๖๓ (บาท)	๒๕๖๔ (บาท)	๒๕๖๕ (บาท)			
๑	โครงการรณรงค์/ประชาสัมพันธ์สร้างจิตสำนึกให้อนุรักษ์ทรัพยากรธรรมชาติและสิ่งแวดล้อม	เพื่อให้ทรัพยากรธรรมชาติได้รับการดูแลให้คงอยู่สืบไป	ทรัพยากรธรรมชาติได้รับการดูแล	๒๐,๐๐๐ (งบ อบต.)	๒๐,๐๐๐ (งบ อบต.)	๒๐,๐๐๐ (งบ อบต.)	๒๐,๐๐๐ (งบ อบต.)	๒๐,๐๐๐ (งบ อบต.)	จำนวนการประชาสัมพันธ์	ทรัพยากรธรรมชาติ และสิ่งแวดล้อมได้รับการดูแล	สำนักปลัด
๒	โครงการจัดค่ายเยาวชนพิทักษ์รักษาป่า	เพื่อปลูกจิตสำนึกให้แก่เยาวชนได้รู้จักรักษาสิ่งแวดล้อมและธรรมชาติ	เด็ก เยาวชนทุกคนในพื้นที่ตำบลหนองบัว	๒๐,๐๐๐ (งบ อบต.)	๒๐,๐๐๐ (งบ อบต.)	๒๐,๐๐๐ (งบ อบต.)	๒๐,๐๐๐ (งบ อบต.)	๒๐,๐๐๐ (งบ อบต.)	จำนวนผู้เข้าร่วมโครงการ	ลดการทำลายป่าไม้และสิ่งแวดล้อมในพื้นที่	สำนักปลัด
๓	โครงการกิจกรรมเดินสำรวจป่าเพื่ออนุรักษ์ธรรมชาติและสิ่งแวดล้อม ตำบลหนองบัว	เพื่อปลูกจิตสำนึกแก่ประชาชนทุกคนให้รู้จักรักษาสิ่งแวดล้อม	ผู้สนใจเข้าร่วมโครงการจำนวน ๒๐๐ คน	๕๐,๐๐๐ (งบ อบต.)	๕๐,๐๐๐ (งบ อบต.)	๕๐,๐๐๐ (งบ อบต.)	๕๐,๐๐๐ (งบ อบต.)	๕๐,๐๐๐ (งบ อบต.)	จำนวนผู้เข้าร่วมรณรงค์	ประชาชนมีความรักและหวงแหนต่อทรัพยากรธรรมชาติ	สำนักปลัด
๔	โครงการปรับปรุงภูมิทัศน์วัดวังหมู หมู่ที่ ๕	เพื่อให้วัดบริเวณวัดมีภูมิทัศน์ที่สวยงาม	ปรับปรุงภูมิทัศน์ ๑ แห่ง	๑,๒๐๐,๐๐๐ <small>(งบ อบต.งบจังหวัด,หน่วยงานอื่น)</small>	๑,๕๐๐,๐๐๐ <small>(งบ อบต.งบจังหวัด,หน่วยงานอื่น)</small>	๑,๕๐๐,๐๐๐ <small>(งบ อบต.งบจังหวัด,หน่วยงานอื่น)</small>	๑,๕๐๐,๐๐๐ <small>(งบ อบต.งบจังหวัด,หน่วยงานอื่น)</small>	๑,๕๐๐,๐๐๐ <small>(งบ อบต.งบจังหวัด,หน่วยงานอื่น)</small>	จำนวนวัดที่ปรับปรุงภูมิทัศน์	วัดมีภูมิทัศน์ที่สวยงาม	กองช่าง
๕	ต่อเติมสะพานสถานที่ท่องเที่ยววังพระยาพิชัยพร้อมปรับปรุงภูมิทัศน์ หมู่ที่ ๔	เพื่ออำนวยความสะดวกแก่นักท่องเที่ยว	ระยะทาง ๑๐๐ เมตรตามแบบ ที่อบต.กำหนด	๘๗๐,๐๐๐ <small>(งบ อบต.งบจังหวัด,หน่วยงานอื่น)</small>	๙๐๐,๐๐๐ <small>(งบ อบต.งบจังหวัด,หน่วยงานอื่น)</small>	๑,๐๐๐,๐๐๐ <small>(งบ อบต.งบจังหวัด,หน่วยงานอื่น)</small>	๑,๐๐๐,๐๐๐ <small>(งบ อบต.งบจังหวัด,หน่วยงานอื่น)</small>	๑,๐๐๐,๐๐๐ <small>(งบ อบต.งบจังหวัด,หน่วยงานอื่น)</small>	จำนวนการต่อเติมสะพาน	นักท่องเที่ยวเดินทางสะดวกและมีความปลอดภัย	กองช่าง
๖	ก่อสร้างศาลาที่พักและที่พักผ่อนบริเวณประปาหมู่บ้าน หมู่ที่ ๒	ประชาชนมีศาลาพักผ่อนและมีสถานที่พักผ่อนหย่อนใจ	ศาลาพักผ่อน ๑ แห่ง	๗๐,๐๐๐ (งบ อบต.)	-	๗๐,๐๐๐ (งบ อบต.)	๗๐,๐๐๐ (งบ อบต.)	๗๐,๐๐๐ (งบ อบต.)	จำนวนการก่อสร้างศาลา	ทรัพยากรธรรมชาติและสิ่งแวดล้อมได้รับการดูแล	สำนักปลัด
๗	จัดสร้างศูนย์การเรียนรู้ทางด้านทรัพยากรธรรมชาติของหมู่บ้านทุกหมู่บ้าน	เพื่ออนุรักษ์ทรัพยากรธรรมชาติให้อยู่ควบคู่กับหมู่บ้านตลอดไป	หมู่บ้าน ๙ หมู่บ้าน	๓๐๐,๐๐๐ <small>(งบ อบต.งบจังหวัด,หน่วยงานอื่น)</small>	๓๐๐,๐๐๐ <small>(งบ อบต.งบจังหวัด,หน่วยงานอื่น)</small>	๓๐๐,๐๐๐ <small>(งบ อบต.งบจังหวัด,หน่วยงานอื่น)</small>	๓๐๐,๐๐๐ <small>(งบ อบต.งบจังหวัด,หน่วยงานอื่น)</small>	๓๐๐,๐๐๐ <small>(งบ อบต.งบจังหวัด,หน่วยงานอื่น)</small>	จำนวนการจัดสร้างศูนย์ ฯ	ทรัพยากรธรรมชาติและสิ่งแวดล้อมได้รับการดูแลอย่างทั่วถึง	สำนักปลัด

ก.ยุทธศาสตร์จังหวัดที่ ๔ ยุทธศาสตร์การบริหารจัดการฐานทรัพยากรธรรมชาติและสิ่งแวดล้อมอย่างเหมาะสมกับชุมชน/พื้นที่ และมีความยั่งยืนในอน

ข.ยุทธศาสตร์การพัฒนาของ อปท.ในเขตจังหวัดที่ ๔ ยุทธศาสตร์การพัฒนาด้านการอนุรักษ์พลังงานและการจัดการทรัพยากรธรรมชาติและสิ่งแวดล้อมอย่างยั่งยืน

ยุทธศาสตร์ที่ ๔ การพัฒนาด้านการอนุรักษ์ทรัพยากรธรรมชาติและสิ่งแวดล้อมควบคู่ส่งเสริมการท่องเที่ยว

๔.๑ แผนงานการศาสนาวัฒนธรรมและนันทนาการ

ที่	โครงการ/กิจกรรม	วัตถุประสงค์	เป้าหมาย (ผลผลิตของโครงการ)	งบประมาณและที่มา					ตัวชี้วัด (KPI)	ผลที่คาดว่าจะ ได้รับ	หน่วยงานที่ รับผิดชอบ
				๒๕๖๑ (บาท)	๒๕๖๒ (บาท)	๒๕๖๓ (บาท)	๒๕๖๔ (บาท)	๒๕๖๕ (บาท)			
๘	ซ่อมแซมร้านค้าและผ้าเพดานสถานที่ท่องเที่ยวถ้ำ วังพระยาพิชัย หมู่ที่ ๔	เพื่อให้ประชาชนมีร้านค้าเพื่ออำนวยความสะดวกแก่นักท่องเที่ยว	ร้านค้าจำนวน ๑ แห่ง ตามแบบ ที่อบต.กำหนด	๘๐,๐๐๐ (งบ อบต.)	๘๐,๐๐๐ (งบ อบต.)	๘๐,๐๐๐ (งบ อบต.)	๘๐,๐๐๐ (งบ อบต.)	๘๐,๐๐๐ (งบ อบต.)	จำนวนการ ซ่อมแซมร้านค้า	ประชาชนมีรายได้เสริมจากการท่องเที่ยว	กองช่าง
๙	สนับสนุนโครงการด้านการอนุรักษ์สิ่งแวดล้อม ต่าง ๆ ภายในตำบลหนองบัว	เพื่อส่งเสริมให้ประชาชนช่วยกัน อนุรักษ์สิ่งแวดล้อมให้คงอยู่ต่อไป	จำนวนโครงการที่สนับสนุน จำนวน ๙ หมู่บ้าน	๑๘๐,๐๐๐ (งบ อบต.งบจังหวัด,หน่วยงานอื่น)	๑๘๐,๐๐๐ (งบ อบต.งบจังหวัด,หน่วยงานอื่น)	๑๘๐,๐๐๐ (งบ อบต.งบจังหวัด,หน่วยงานอื่น)	๑๘๐,๐๐๐ (งบ อบต.งบจังหวัด,หน่วยงานอื่น)	๑๘๐,๐๐๐ (งบ อบต.งบจังหวัด,หน่วยงานอื่น)	จำนวนโครงการ ที่ได้รับการสนับสนุน	ทรัพยากรธรรมชาติและสิ่งแวดล้อม ได้รับการดูแลอย่างทั่วถึง	สำนักปลัด
๑๐	ก่อสร้างโรงเรือนเพาะชำพันธุ์ไม้หายาก หมู่ที่ ๕	เพื่ออนุรักษ์พันธุ์ต้นไม้หายาก	พันธุ์ต้นไม้หายาก	๑๒๐,๐๐๐ (งบ อบต.)	๑๒๐,๐๐๐ (งบ อบต.)	๑๒๐,๐๐๐ (งบ อบต.)	๑๒๐,๐๐๐ (งบ อบต.)	๑๒๐,๐๐๐ (งบ อบต.)	จำนวนการก่อสร้าง โรงเรือน	ต้นไม้หายากได้รับการอนุรักษ์และได้รับการดูแลให้คงอยู่ต่อไป	กองช่าง
๑๑	โครงการความร่วมมือภาครัฐและเอกชนในการ เฝ้าระวังด้านสิ่งแวดล้อม	เพื่อร่วมกันดูแลทรัพยากรธรรมชาติและสิ่งแวดล้อมในตำบล	ความร่วมมือระหว่างภาครัฐ และเฝ้าระวังสิ่งแวดล้อม	๘๐,๐๐๐ (งบ อบต.)	๘๐,๐๐๐ (งบ อบต.)	๘๐,๐๐๐ (งบ อบต.)	๘๐,๐๐๐ (งบ อบต.)	๘๐,๐๐๐ (งบ อบต.)	ร้อยละของจำนวน ผู้เข้าร่วมโครงการ	สิ่งแวดล้อมต่างๆในตำบลได้รับการดูแลให้อยู่ในสภาพคงเดิมต่อไป	สำนักปลัด
๑๒	โครงการรณรงค์ปลูกป่าในพื้นที่ตำบลหนองบัว ตามพระราชดำริและพระราชเสาวนีย์ ฯ	เพื่อเพิ่มพื้นที่สีเขียวในชุมชน และปรับปรุงสภาพภูมิทัศน์	พื้นที่ป่าไม้ของตำบล เพิ่มจำนวนขึ้นเรื่อย	๑๐๐,๐๐๐ (งบ อบต.งบจังหวัด,หน่วยงานอื่น)	๑๒๐,๐๐๐ (งบ อบต.งบจังหวัด,หน่วยงานอื่น)	๑๔๐,๐๐๐ (งบ อบต.งบจังหวัด,หน่วยงานอื่น)	๑๔๐,๐๐๐ (งบ อบต.งบจังหวัด,หน่วยงานอื่น)	๑๔๐,๐๐๐ (งบ อบต.งบจังหวัด,หน่วยงานอื่น)	จำนวนโครงการ ที่ได้รับการรณรงค์	ประชาชนมีสภาพจิตใจที่ดี อากาศสด ชื่นแจ่มใสตลอดปี	สำนักปลัด
๑๓	ก่อสร้างป้อมยามดูแลความสงบเรียบร้อยตาม แหล่งท่องเที่ยวตำบลหนองบัว	เพื่อดูแลความสงบเรียบร้อยของ แหล่งท่องเที่ยว	ความปลอดภัยและ ความสะอาดสบายของ นักท่องเที่ยว	๓๐๐,๐๐๐ (งบ อบต.งบจังหวัด,หน่วยงานอื่น)	๔๐๐,๐๐๐ (งบ อบต.งบจังหวัด,หน่วยงานอื่น)	๔๐๐,๐๐๐ (งบ อบต.งบจังหวัด,หน่วยงานอื่น)	๔๐๐,๐๐๐ (งบ อบต.งบจังหวัด,หน่วยงานอื่น)	๔๐๐,๐๐๐ (งบ อบต.งบจังหวัด,หน่วยงานอื่น)	จำนวนการก่อสร้าง ป้อมยาม	นักท่องเที่ยวมีความพึงพอใจและ มีความปลอดภัยต่อร่างกายและทรัพย์สินเป็นอย่างดี	กองช่าง
๑๔	ก่อสร้างทางเดินเท้าเข้าจุดชมวิว อ่าววังช้าง อุทยานแห่งชาติเขาปู่ - เขาย่า ตำบลหนองบัว ม.๔	เพื่อความสะดวกและปลอดภัยของ ผู้เข้าชมจุดชมวิวต่างๆ	การก่อสร้างทางเดินเท้า	๘๐๐,๐๐๐ (งบ อบต.งบจังหวัด,หน่วยงานอื่น)	๙๐๐,๐๐๐ (งบ อบต.งบจังหวัด,หน่วยงานอื่น)	๙๐๐,๐๐๐ (งบ อบต.งบจังหวัด,หน่วยงานอื่น)	๙๐๐,๐๐๐ (งบ อบต.งบจังหวัด,หน่วยงานอื่น)	๙๐๐,๐๐๐ (งบ อบต.งบจังหวัด,หน่วยงานอื่น)	จำนวนการก่อสร้าง ทางเดินเท้า	มีทางเดินเท้าเข้าชมจุดชมวิวต่างๆ	กองช่าง

ก.ยุทธศาสตร์จังหวัดที่ ๔ ยุทธศาสตร์การบริหารจัดการฐานทรัพยากรธรรมชาติและสิ่งแวดล้อมอย่างเหมาะสมกับชุมชน/พื้นที่ และมีความยั่งยืนในอน

ข.ยุทธศาสตร์การพัฒนาของ อปท.ในเขตจังหวัดที่ ๔ ยุทธศาสตร์การพัฒนาด้านการอนุรักษ์พลังงานและการจัดการทรัพยากรธรรมชาติและสิ่งแวดล้อมอย่างยั่งยืน

ยุทธศาสตร์ที่ ๔ การพัฒนาด้านการอนุรักษ์ทรัพยากรธรรมชาติและสิ่งแวดล้อมควบคู่ส่งเสริมการท่องเที่ยว

๔.๑ แผนงานการศาสนาวัฒนธรรมและนันทนาการ

ที่	โครงการ/กิจกรรม	วัตถุประสงค์	เป้าหมาย (ผลผลิตของโครงการ)	งบประมาณและที่มา					ตัวชี้วัด (KPI)	ผลที่คาดว่าจะ ได้รับ	หน่วยงานที่ รับผิดชอบ
				๒๕๖๑ (บาท)	๒๕๖๒ (บาท)	๒๕๖๓ (บาท)	๒๕๖๔ (บาท)	๒๕๖๕ (บาท)			
๑๕	โครงการปรับปรุงถ้ำคูลัมเพื่อเป็นสถานที่ท่องเที่ยว หมู่ที่ ๓	เพื่อความสะอาดและปลอดภัยของนักท่องเที่ยวและป้องกันการทำลายธรรมชาติทางอ้อมด้วย	นักท่องเที่ยวเพิ่มขึ้น แหล่งท่องเที่ยวเป็นที่รู้จักแพร่หลาย	๘๐๐,๐๐๐ <small>(งบ อบต.บึงหวด,หน่วยงานอื่น)</small>	-	๘๐๐,๐๐๐ <small>(งบ อบต.บึงหวด,หน่วยงานอื่น)</small>	๘๐๐,๐๐๐ <small>(งบ อบต.บึงหวด,หน่วยงานอื่น)</small>	๘๐๐,๐๐๐ <small>(งบ อบต.บึงหวด,หน่วยงานอื่น)</small>	จำนวนการปรับปรุงถ้ำคูลัม	ทรัพยากรธรรมชาติได้รับการดูแลอย่างดีและส่งเสริมการท่องเที่ยวของท้องถิ่นด้วย	กองช่าง
๑๖	โครงการส่งเสริมและสนับสนุนอุปกรณ์ในการเดินป่าเกี่ยวกับการท่องเที่ยวเชิงเกษตรและการอนุรักษ์ทรัพยากรธรรมชาติและสิ่งแวดล้อม หมู่ที่ ๓,๔	เพื่ออำนวยความสะดวกแก่นักท่องเที่ยวและประชาชนที่สนใจทั่วไป	นักท่องเที่ยวเพิ่มขึ้นแหล่งท่องเที่ยวเป็นที่รู้จักอย่างแพร่หลาย	๒๐๐,๐๐๐ (งบ อบต.)	๒๐๐,๐๐๐ (งบ อบต.)	๒๐๐,๐๐๐ (งบ อบต.)	๒๐๐,๐๐๐ (งบ อบต.)	๒๐๐,๐๐๐ (งบ อบต.)	จำนวนโครงการที่ได้รับการส่งเสริม	ทรัพยากรธรรมชาติได้รับการดูแลอย่างดีและส่งเสริมการท่องเที่ยวของท้องถิ่นด้วย	สำนักปลัด
๑๗	ก่อสร้างปรับปรุงหรือซ่อมแซมสถานที่ท่องเที่ยวถ้ำวังพระยาพิชัยพร้อมปรับปรุงภูมิทัศน์ หมู่ที่ ๔	เพื่อความสะอาดและปลอดภัยของนักท่องเที่ยว และป้องกันการทำลายธรรมชาติทางอ้อมด้วย	นักท่องเที่ยวเพิ่มขึ้นแหล่งท่องเที่ยวเป็นที่รู้จักอย่างแพร่หลาย	๒,๐๐๐,๐๐๐ <small>(งบ อบต.บึงหวด,หน่วยงานอื่น)</small>	๒,๕๐๐,๐๐๐ <small>(งบ อบต.บึงหวด,หน่วยงานอื่น)</small>	๒,๕๐๐,๐๐๐ <small>(งบ อบต.บึงหวด,หน่วยงานอื่น)</small>	๒,๕๐๐,๐๐๐ <small>(งบ อบต.บึงหวด,หน่วยงานอื่น)</small>	๒,๕๐๐,๐๐๐ <small>(งบ อบต.บึงหวด,หน่วยงานอื่น)</small>	ร้อยละของสถานที่ท่องเที่ยวที่ได้รับการก่อสร้างปรับปรุง	ทรัพยากรธรรมชาติได้รับการดูแลอย่างดีและส่งเสริมการท่องเที่ยวของท้องถิ่นด้วย	กองช่าง
๑๘	จัดตั้งแหล่งอนุรักษ์พันธุ์ปลาน้ำจืดฝายปากช่อง หมู่ที่ ๔	เพื่อเพิ่มจำนวนสัตว์น้ำตามแหล่งน้ำธรรมชาติ	เพื่อเพิ่มจำนวนสัตว์น้ำและพันธุ์ระบบนิเวศน์	๕๐,๐๐๐ (งบ อบต.)	๕๐,๐๐๐ (งบ อบต.)	๕๐,๐๐๐ (งบ อบต.)	๕๐,๐๐๐ (งบ อบต.)	๕๐,๐๐๐ (งบ อบต.)	จำนวนพันธุ์ปลาที่ได้เลี้ยงในฝาย	จำนวนสัตว์น้ำได้รับการดูแลรักษาและอนุรักษ์ไว้ให้ลูกหลานรุ่นหลัง	สำนักปลัด
๑๙	ปรับปรุงภูมิทัศน์และซ่อมแซมศาลาสะพานไทร หมู่ที่ ๔	เพื่อความสะอาดและปลอดภัยของนักท่องเที่ยว และป้องกันการทำลายธรรมชาติทางอ้อมด้วย	นักท่องเที่ยวเพิ่มขึ้นแหล่งท่องเที่ยวเป็นที่รู้จักอย่างแพร่หลาย	๒๐๐,๐๐๐ (งบ อบต.)	๒๐๐,๐๐๐ (งบ อบต.)	๒๐๐,๐๐๐ (งบ อบต.)	๒๐๐,๐๐๐ (งบ อบต.)	๒๐๐,๐๐๐ (งบ อบต.)	ร้อยละของสถานที่ท่องเที่ยวที่ได้รับการก่อสร้างปรับปรุง	ทรัพยากรธรรมชาติได้รับการดูแลอย่างดีและส่งเสริมการท่องเที่ยวของท้องถิ่นด้วย	กองช่าง
๒๐	โครงการก่อสร้างสถานที่ท่องเที่ยวจุดชมวิวควนไถ้ควาง (ถ้ำวังพระยาพิชัยสงคราม) หมู่ที่ ๔	เพื่อความสะอาดและปลอดภัยของนักท่องเที่ยว และป้องกันการทำลายธรรมชาติทางอ้อมด้วย	นักท่องเที่ยวเพิ่มขึ้นแหล่งท่องเที่ยวเป็นที่รู้จักอย่างแพร่หลาย	-	๖,๐๔๐,๐๐๐ <small>(งบ อบต.บึงหวด,หน่วยงานอื่น)</small>	๖,๐๔๐,๐๐๐ <small>(งบ อบต.บึงหวด,หน่วยงานอื่น)</small>	๖,๐๔๐,๐๐๐ <small>(งบ อบต.บึงหวด,หน่วยงานอื่น)</small>	๖,๐๔๐,๐๐๐ <small>(งบ อบต.บึงหวด,หน่วยงานอื่น)</small>	ร้อยละของสถานที่ท่องเที่ยวที่ได้รับการก่อสร้างปรับปรุง	ทรัพยากรธรรมชาติได้รับการดูแลอย่างดีและส่งเสริมการท่องเที่ยวของท้องถิ่นด้วย	กองช่าง

ก.ยุทธศาสตร์จังหวัดที่ ๔ ยุทธศาสตร์การบริหารจัดการฐานทรัพยากรธรรมชาติและสิ่งแวดล้อมอย่างเหมาะสมกับชุมชน/พื้นที่ และมีความยั่งยืนในอนาคต

ข.ยุทธศาสตร์การพัฒนาของ อปท.ในเขตจังหวัดที่ ๔ ยุทธศาสตร์การพัฒนาด้านการอนุรักษ์พลังงานและการจัดการทรัพยากรธรรมชาติและสิ่งแวดล้อมอย่างยั่งยืน

ยุทธศาสตร์ที่ ๔ การพัฒนาด้านการอนุรักษ์ทรัพยากรธรรมชาติและสิ่งแวดล้อมควบคู่ส่งเสริมการท่องเที่ยว

๔.๑ แผนงานการศาสนาวัฒนธรรมและนันทนาการ

ที่	โครงการ/กิจกรรม	วัตถุประสงค์	เป้าหมาย (ผลผลิตของโครงการ)	งบประมาณและที่มา					ตัวชี้วัด (KPI)	ผลที่คาดว่าจะ ได้รับ	หน่วยงานที่ รับผิดชอบ
				๒๕๖๑ (บาท)	๒๕๖๒ (บาท)	๒๕๖๓ (บาท)	๒๕๖๔ (บาท)	๒๕๖๕ (บาท)			
๒๑	ปรับปรุงและซ่อมแซมอาคารเอนกประสงค์ หน้าถ้ำวังพระราชาพิชัยสงคราม	เพื่อความสะอาดและปลอดภัยของ นักท่องเที่ยว และป้องกันการทำลาย ธรรมชาติทางอ้อมด้วย	นักท่องเที่ยวเพิ่มขึ้นแหล่ง ท่องเที่ยวเป็นที่รู้จักอย่าง แพร่หลาย	๒๐๐,๐๐๐ (งบ อบต.)	๒๐๐,๐๐๐ (งบ อบต.)	๒๐๐,๐๐๐ (งบ อบต.)	๒๐๐,๐๐๐ (งบ อบต.)	๒๐๐,๐๐ (งบ อบต.)	ร้อยละของสถานที่ ท่องเที่ยวที่ได้รับ การก่อสร้างปรับปรุง	ทรัพยากรธรรมชาติได้รับการดูแลอย่าง ดีและส่งเสริมการท่องเที่ยวของท่อง ถิ่นด้วย	กองช่าง
๒๒	โครงการก่อสร้างและซ่อมแซมฝายกั้นน้ำลำธารหรือ ฝายแม่ั่ว ตามแนวพระราชดำริ	เพื่อให้ประชาชนมีน้ำสำหรับใช้บริโภค อุปโภคในหน้าแล้ง	ประชาชนมีน้ำใช้ได้ ตลอดปี	๓๐๐,๐๐๐ <small>(งบ อบต.งบจังหวัด,หน่วยงานอื่น)</small>	๕๐๐,๐๐๐ <small>(งบ อบต.งบจังหวัด,หน่วยงานอื่น)</small>	๕๐๐,๐๐๐ <small>(งบ อบต.งบจังหวัด,หน่วยงานอื่น)</small>	๕๐๐,๐๐๐ <small>(งบ อบต.งบจังหวัด,หน่วยงานอื่น)</small>	๕๐๐,๐๐๐ <small>(งบ อบต.งบจังหวัด,หน่วยงานอื่น)</small>	ร้อยละของการ ก่อสร้างและซ่อมแซม	ประชาชนมีน้ำใช้สำหรับบริโภคและ บริโภคในหน้าแล้ง	กองช่าง
๒๓	สนับสนุนโครงการที่เกี่ยวข้องกับโครงการพระราช ดำริและพระราชเสาวนีย์	เพื่อส่งเสริมและสนับสนุนเกี่ยวกับ โครงการพระราชดำริและพระราช เสาวนีย์ต่าง ๆ	เพื่อเป็นการร่วมถวาย ความจงรักภักดี	๓๐๐,๐๐๐ <small>(งบ อบต.งบจังหวัด,หน่วยงานอื่น)</small>	๓๐๐,๐๐๐ <small>(งบ อบต.งบจังหวัด,หน่วยงานอื่น)</small>	๓๐๐,๐๐๐ <small>(งบ อบต.งบจังหวัด,หน่วยงานอื่น)</small>	๓๐๐,๐๐๐ <small>(งบ อบต.งบจังหวัด,หน่วยงานอื่น)</small>	๓๐๐,๐๐๐ <small>(งบ อบต.งบจังหวัด,หน่วยงานอื่น)</small>	ร้อยละของโครงการ ที่สนับสนุน	ประชาชนได้รับผลประโยชน์จากโครง การต่าง ๆ และเป็นการร่วมถวายความ จงรักภักดีต่อสถาบันกษัตริย์	สำนักปลัด
๒๔	โครงการพัฒนาทรัพยากรธรรมชาติเพื่อการ ท่องเที่ยวในตำบลหนองบัว	เพื่อส่งเสริมการท่องเที่ยวและส่งเสริม ให้ประชาชนมีรายได้จากการท่องเที่ยว	จำนวนนักท่องเที่ยวเพิ่มขึ้น	๑,๐๐๐,๐๐๐ <small>(งบ อบต.งบจังหวัด,หน่วยงานอื่น)</small>	-	๑,๐๐๐,๐๐๐ <small>(งบ อบต.งบจังหวัด,หน่วยงานอื่น)</small>	๑,๐๐๐,๐๐๐ <small>(งบ อบต.งบจังหวัด,หน่วยงานอื่น)</small>	๑,๐๐๐,๐๐๐ <small>(งบ อบต.งบจังหวัด,หน่วยงานอื่น)</small>	ร้อยละของโครงการ ที่พัฒนา	นักท่องเที่ยวเพิ่มมากขึ้นประชาชน มีรายได้จากการท่องเที่ยว	สำนักปลัด
๒๕	ก่อสร้างบันไดคอนกรีตทางลงแม่น้ำคลองปางบ้าน นางอุษา หมู่ที่ ๕	เพื่ออำนวยความสะดวกแก่นักท่อง เที่ยว	ชั้นบันไดคอนกรีต จำนวน ๑ แห่ง	๓๐๐,๐๐๐ <small>(งบ อบต.งบจังหวัด,หน่วยงานอื่น)</small>	๔๐๐,๐๐๐ <small>(งบ อบต.งบจังหวัด,หน่วยงานอื่น)</small>	๔๐๐,๐๐๐ <small>(งบ อบต.งบจังหวัด,หน่วยงานอื่น)</small>	๔๐๐,๐๐๐ <small>(งบ อบต.งบจังหวัด,หน่วยงานอื่น)</small>	๔๐๐,๐๐๐ <small>(งบ อบต.งบจังหวัด,หน่วยงานอื่น)</small>	จำนวนการก่อสร้าง บันไดคอนกรีต	นักท่องเที่ยวมีความสะดวกในการเดิน ทางชมหน้าถ้ำ	กองช่าง
๒๖	โครงการรักษน้ำ รักษาป่า รักษาแผ่นดิน	เพื่อการอนุรักษ์ทรัพยากรน้ำ ป่าไม้ และสิ่งแวดล้อมมาลา	แหล่งน้ำ ป่าไม้ และ สิ่งแวดล้อมในตำบลหนองบัว	๑๕๐,๐๐๐ (งบอบต.)	๑๕๐,๐๐๐ (งบอบต.)	๑๕๐,๐๐๐ (งบอบต.)	๑๕๐,๐๐๐ (งบอบต.)	๑๕๐,๐๐๐ (งบอบต.)	จำนวนโครงการ ที่ได้รับการดูแลอย่างทั่วถึง	ทรัพยากรน้ำ ป่าไม้ และสิ่งแวดล้อม ได้รับการดูแลอย่างทั่วถึง	กองช่าง
๒๗	โครงการปลูกป่าเฉลิมพระเกียรติและอนุรักษ์พื้นที่สีเขียว ในตำบลหนองบัว	เพื่อร่วมเฉลิมพระเกียรติในวโรกาสต่าง ๆ และร่วมอนุรักษ์พื้นที่สีเขียวเพิ่มพื้นที่ป่า	ปลูกป่าเฉลิมพระเกียรติ และเพิ่มพื้นที่สีเขียว	๑๐๐,๐๐๐ <small>(งบ อบต.งบจังหวัด,หน่วยงานอื่น)</small>	๑๐๐,๐๐๐ <small>(งบ อบต.งบจังหวัด,หน่วยงานอื่น)</small>	๑๐๐,๐๐๐ <small>(งบ อบต.งบจังหวัด,หน่วยงานอื่น)</small>	๑๐๐,๐๐๐ <small>(งบ อบต.งบจังหวัด,หน่วยงานอื่น)</small>	๑๐๐,๐๐๐ <small>(งบ อบต.งบจังหวัด,หน่วยงานอื่น)</small>	ร้อยละของพื้นที่สีเขียว ที่ได้รับการอนุรักษ์	ร่วมเฉลิมพระเกียรติในวโรกาสต่างๆ เพิ่มปริมาณพื้นที่สีเขียวของป่าไม้	สำนักปลัด

ก.ยุทธศาสตร์จังหวัดที่ ๔ ยุทธศาสตร์การบริหารจัดการฐานทรัพยากรธรรมชาติและสิ่งแวดล้อมอย่างเหมาะสมกับชุมชน/พื้นที่ และมีความยั่งยืนในอนาคต

ข.ยุทธศาสตร์การพัฒนาของ อปท.ในเขตจังหวัดที่ ๔ ยุทธศาสตร์การพัฒนาด้านการอนุรักษ์พลังงานและการจัดการทรัพยากรธรรมชาติและสิ่งแวดล้อมอย่างยั่งยืน

ยุทธศาสตร์ที่ ๔ การพัฒนาด้านการอนุรักษ์ทรัพยากรธรรมชาติและสิ่งแวดล้อมควบคู่ส่งเสริมการท่องเที่ยว

๔.๑ แผนงานการศาสนาวัฒนธรรมและนันทนาการ

ที่	โครงการ/กิจกรรม	วัตถุประสงค์	เป้าหมาย (ผลผลิตของโครงการ)	งบประมาณและที่มา					ตัวชี้วัด (KPI)	ผลที่คาดว่าจะ ได้รับ	หน่วยงานที่ รับผิดชอบ
				๒๕๖๑ (บาท)	๒๕๖๒ (บาท)	๒๕๖๓ (บาท)	๒๕๖๔ (บาท)	๒๕๖๕ (บาท)			
๒๘	โครงการส่งเสริมการอนุรักษ์ป่าไม้และสิ่งแวดล้อมโดยปลูกป่าพร้อมการปรับปรุงทัศนียภาพแหล่งท่องเที่ยว	เพื่อเพิ่มพื้นที่สีเขียวและปรับปรุงภูมิทัศน์ตามสถานที่ท่องเที่ยว	การปลูกป่าและปรับปรุงภูมิทัศน์ตามสถานที่ท่องเที่ยว	๑๕๐,๐๐๐ <small>(งบ อบต.บึงหวด,หน่วยงานอื่น)</small>	๑๕๐,๐๐๐ <small>(งบ อบต.บึงหวด,หน่วยงานอื่น)</small>	๑๕๐,๐๐๐ <small>(งบ อบต.บึงหวด,หน่วยงานอื่น)</small>	๑๕๐,๐๐๐ <small>(งบ อบต.บึงหวด,หน่วยงานอื่น)</small>	๑๕๐,๐๐๐ <small>(งบ อบต.บึงหวด,หน่วยงานอื่น)</small>	จำนวนโครงการส่งเสริมการอนุรักษ์	พื้นที่สีเขียวมีมากขึ้นและสถานที่ท่องเที่ยวได้รับการปรับปรุงภูมิทัศน์	สำนักปลัด
๒๙	ส่งเสริมการมีส่วนร่วมของชุมชนในการบำรุงรักษาทรัพยากรธรรมชาติและสิ่งแวดล้อม	เพื่อให้ทรัพยากรธรรมชาติและสิ่งแวดล้อมดูแล	ทรัพยากรธรรมชาติและสิ่งแวดล้อมได้รับการดูแล	๑๕๐,๐๐๐ <small>(งบ อบต.บึงหวด,หน่วยงานอื่น)</small>	๑๕๐,๐๐๐ <small>(งบ อบต.บึงหวด,หน่วยงานอื่น)</small>	๑๕๐,๐๐๐ <small>(งบ อบต.บึงหวด,หน่วยงานอื่น)</small>	๑๕๐,๐๐๐ <small>(งบ อบต.บึงหวด,หน่วยงานอื่น)</small>	๑๕๐,๐๐๐ <small>(งบ อบต.บึงหวด,หน่วยงานอื่น)</small>	ร้อยละของผู้เข้าร่วม	ทรัพยากรธรรมชาติและสิ่งแวดล้อมได้รับการดูแล	สำนักปลัด
๓๐	รณรงค์การปลูกต้นไม้ริมสองข้างทางถนนและปลูกป่าปลูกต้นไม้บริเวณลำคลองในตำบลหนองบัว	เพื่อเพิ่มพื้นที่สีเขียวในชุมชนและปรับปรุงสภาพภูมิทัศน์	ถนนมีความสวยงามน่ามอง	๒๐,๐๐๐ (งบ อบต.)	๓๐,๐๐๐ (งบ อบต.)	๔๐,๐๐๐ (งบ อบต.)	๕๐,๐๐๐ (งบ อบต.)	๕๐,๐๐๐ (งบ อบต.)	ร้อยละของผู้เข้าร่วม รณรงค์	ประชาชนมีสภาพจิตใจที่ดี สดชื่นแจ่มใส	สำนักปลัด
๓๑	โครงการปรับปรุงภูมิทัศน์บริเวณสถานที่ท่องเที่ยวทุกแห่งในตำบลหนองบัวพร้อมที่พักรับรองนักท่องเที่ยว	เพื่อส่งเสริมการท่องเที่ยวในตำบลและพัฒนาแหล่งพักผ่อนหย่อนใจ	จำนวนนักท่องเที่ยวเพิ่มขึ้นกว่าปีที่ผ่านมา	๕๐๐,๐๐๐ <small>(งบ อบต.บึงหวด,หน่วยงานอื่น)</small>	๖๐๐,๐๐๐ <small>(งบ อบต.บึงหวด,หน่วยงานอื่น)</small>	๗๐๐,๐๐๐ <small>(งบ อบต.บึงหวด,หน่วยงานอื่น)</small>	๘๐๐,๐๐๐ <small>(งบ อบต.บึงหวด,หน่วยงานอื่น)</small>	๘๐๐,๐๐๐ <small>(งบ อบต.บึงหวด,หน่วยงานอื่น)</small>	จำนวนสถานที่ท่องเที่ยวที่ปรับปรุง	นักท่องเที่ยวเข้ามาท่องเที่ยวเพิ่มขึ้นและสร้างรายได้ให้ราษฎรในพื้นที่	กองช่าง
๓๒	โครงการรณรงค์รักษาพันธุ์สัตว์น้ำพื้นบ้านและการปล่อยพันธุ์ปลาต่างๆลงสู่แหล่งน้ำธรรมชาติ	เพื่อเพิ่มจำนวนสัตว์น้ำตามแหล่งน้ำธรรมชาติ	เพื่อเพิ่มจำนวนสัตว์น้ำและพันธุ์พระบดินเวศน์	๓๐,๐๐๐ <small>(งบ อบต.บึงหวด,หน่วยงานอื่น)</small>	๔๐,๐๐๐ <small>(งบ อบต.บึงหวด,หน่วยงานอื่น)</small>	๕๐,๐๐๐ <small>(งบ อบต.บึงหวด,หน่วยงานอื่น)</small>	๕๐,๐๐๐ <small>(งบ อบต.บึงหวด,หน่วยงานอื่น)</small>	๕๐,๐๐๐ <small>(งบ อบต.บึงหวด,หน่วยงานอื่น)</small>	จำนวนโครงการที่ รณรงค์	จำนวนสัตว์น้ำได้รับการดูแลรักษาและอนุรักษ์ไว้ให้ลูกหลานรุ่นหลัง	สำนักปลัด
๓๓	ปรับปรุงสวนป่าทุกพื้นที่ภายในตำบลหนองบัว	เพื่อเพิ่มพื้นที่สีเขียวในชุมชนและปรับปรุงสภาพภูมิทัศน์	เพื่อรักษาพื้นที่ป่าให้คงอยู่ต่อไปนานๆ	-	๖๐๐,๐๐๐ <small>(งบ อบต.บึงหวด,หน่วยงานอื่น)</small>	๖๐๐,๐๐๐ <small>(งบ อบต.บึงหวด,หน่วยงานอื่น)</small>	๖๐๐,๐๐๐ <small>(งบ อบต.บึงหวด,หน่วยงานอื่น)</small>	๖๐๐,๐๐๐ <small>(งบ อบต.บึงหวด,หน่วยงานอื่น)</small>	จำนวนสวนป่าที่ได้ปรับปรุง	สภาพสิ่งแวดล้อมได้รับการดูแลรักษาให้คงสภาพที่ดีไว้ชั่วคราว	สำนักปลัด
๓๔	โครงการอบรมเพิ่มประสิทธิภาพให้แก่กลุ่มผู้ใช้น้ำในตำบลหนองบัว	เพื่อเป็นการสร้างความเข้าใจถึงกระบวนการและขั้นตอนต่าง ๆ	กลุ่มผู้ใช้น้ำ ๙ หมู่บ้าน	-	๖๐,๐๐๐ (งบ อบต.)	๖๐,๐๐๐ (งบ อบต.)	๖๐,๐๐๐ (งบ อบต.)	๖๐,๐๐๐ (งบ อบต.)	ร้อยละของผู้เข้ารับ การอบรม	ผู้เข้าร่วมการอบรมได้มีความรู้ความเข้าใจในการใช้น้ำอย่างถูกต้อง	สำนักปลัด

ก.ยุทธศาสตร์จังหวัดที่ ๔ ยุทธศาสตร์การบริหารจัดการฐานทรัพยากรธรรมชาติและสิ่งแวดล้อมอย่างเหมาะสมกับชุมชน/พื้นที่ และมีความยั่งยืนในอนาคต

ข.ยุทธศาสตร์การพัฒนาของ อปท.ในเขตจังหวัดที่ ๔ ยุทธศาสตร์การพัฒนาด้านการอนุรักษ์พลังงานและการจัดการทรัพยากรธรรมชาติและสิ่งแวดล้อมอย่างยั่งยืน

ยุทธศาสตร์ที่ ๔ การพัฒนาด้านการอนุรักษ์ทรัพยากรธรรมชาติและสิ่งแวดล้อมควบคู่ส่งเสริมการท่องเที่ยว

๔.๑ แผนงานการศาสนาวัฒนธรรมและนันทนาการ

ที่	โครงการ/กิจกรรม	วัตถุประสงค์	เป้าหมาย (ผลผลิตของโครงการ)	งบประมาณและที่มา					ตัวชี้วัด (KPI)	ผลที่คาดว่าจะ ได้รับ	หน่วยงานที่ รับผิดชอบ
				๒๕๖๑ (บาท)	๒๕๖๒ (บาท)	๒๕๖๓ (บาท)	๒๕๖๔ (บาท)	๒๕๖๕ (บาท)			
๓๕	โครงการอนุรักษ์และฟื้นฟูป่าต้นน้ำพรมรง หมู่ที่ ๔	เพื่อให้ต้นน้ำได้รับการฟื้นฟูและรักษาให้คงอยู่ตลอดไป	ป่าต้นน้ำ ๑ แห่ง	๑๕๐,๐๐๐ (งบ อบต.)	๑๖๐,๐๐๐ (งบ อบต.)	๑๖๐,๐๐๐ (งบ อบต.)	๑๖๐,๐๐๐ (งบ อบต.)	๑๖๐,๐๐๐ (งบ อบต.)	จำนวนโครงการที่ได้รับการอนุรักษ์	ป่าต้นน้ำได้รับการฟื้นฟูและรักษาให้คงอยู่ตลอดไป	กองช่าง
๓๖	โครงการอนุรักษ์ทรัพยากรธรรมชาติและคุ้มครองดูแลบำรุงรักษาป่าและน้ำโดยความร่วมมือกันระหว่างองค์กรปกครองส่วนท้องถิ่น กลุ่มหรือองค์กรต่าง ๆ	เพื่อให้ทรัพยากรธรรมชาติได้รับการคุ้มครองดูแล และบำรุงรักษาป่าและน้ำให้คงอยู่ตลอดไป	ทรัพยากรธรรมชาติ ป่าไม้ และน้ำได้รับการดูแล	๘๐,๐๐๐ <small>(งบ อบต.งบจังหวัด,หน่วยงานอื่น)</small>	๘๐,๐๐๐ <small>(งบ อบต.งบจังหวัด,หน่วยงานอื่น)</small>	๘๐,๐๐๐ <small>(งบ อบต.งบจังหวัด,หน่วยงานอื่น)</small>	๘๐,๐๐๐ <small>(งบ อบต.งบจังหวัด,หน่วยงานอื่น)</small>	๘๐,๐๐๐ <small>(งบ อบต.งบจังหวัด,หน่วยงานอื่น)</small>	จำนวนอปท.หรือกลุ่มที่เข้าร่วมโครงการ	ทรัพยากรธรรมชาติ ป่าไม้และน้ำได้รับการดูแล	สำนักปลัด
๓๗	ปรับปรุงภูมิทัศน์ทุ่งหญ้าซาฟารีเป็นสถานที่ท่องเที่ยว	เพื่อส่งเสริมการท่องเที่ยวในตำบลและพัฒนาแหล่งพักผ่อนหย่อนใจ	จำนวนนักท่องเที่ยวเพิ่มขึ้นกว่าปีที่ผ่านมา	๑,๐๐๐,๐๐๐ <small>(งบ อบต.งบจังหวัด,หน่วยงานอื่น)</small>	๑,๐๐๐,๐๐๐ <small>(งบ อบต.งบจังหวัด,หน่วยงานอื่น)</small>	๑,๐๐๐,๐๐๐ <small>(งบ อบต.งบจังหวัด,หน่วยงานอื่น)</small>	๑,๐๐๐,๐๐๐ <small>(งบ อบต.งบจังหวัด,หน่วยงานอื่น)</small>	๑,๐๐๐,๐๐๐ <small>(งบ อบต.งบจังหวัด,หน่วยงานอื่น)</small>	จำนวนสถานที่ท่องเที่ยวที่ปรับปรุง	นักท่องเที่ยวเข้ามาท่องเที่ยวเพิ่มขึ้นและสร้างรายได้ให้ราษฎรในพื้นที่	กองช่าง
๓๘	ปรับปรุงสถานที่วัดถ้ำพระพุทธ หมู่ที่ ๖	เพื่อส่งเสริมการท่องเที่ยวในตำบลและพัฒนาแหล่งพักผ่อนหย่อนใจ	จำนวนนักท่องเที่ยวเพิ่มขึ้นกว่าปีที่ผ่านมา	-	๗,๕๒๑,๐๐๐ <small>(งบ อบต.งบจังหวัด,หน่วยงานอื่น)</small>	๗,๕๒๑,๐๐๐ <small>(งบ อบต.งบจังหวัด,หน่วยงานอื่น)</small>	๗,๕๒๑,๐๐๐ <small>(งบ อบต.งบจังหวัด,หน่วยงานอื่น)</small>	๗,๕๒๑,๐๐๐ <small>(งบ อบต.งบจังหวัด,หน่วยงานอื่น)</small>	จำนวนสถานที่ท่องเที่ยวที่ปรับปรุง	นักท่องเที่ยวเข้ามาท่องเที่ยวเพิ่มขึ้นและสร้างรายได้ให้ราษฎรในพื้นที่	กองช่าง

ก.ยุทธศาสตร์จังหวัดที่ ๔ ยุทธศาสตร์การบริหารจัดการฐานทรัพยากรธรรมชาติและสิ่งแวดล้อมอย่างเหมาะสมกับชุมชน/พื้นที่ และมีความยั่งยืนในอนาคต

ข.ยุทธศาสตร์การพัฒนาของ อปท.ในเขตจังหวัดที่ ๔ ยุทธศาสตร์การพัฒนาด้านการอนุรักษ์พลังงานและการจัดการทรัพยากรธรรมชาติและสิ่งแวดล้อมอย่างยั่งยืน

ยุทธศาสตร์ที่ ๔ การพัฒนาด้านการอนุรักษ์ทรัพยากรธรรมชาติและสิ่งแวดล้อมควบคู่ส่งเสริมการท่องเที่ยว

๔.๒ แผนงานบริหารงานทั่วไป

ที่	โครงการ/กิจกรรม	วัตถุประสงค์	เป้าหมาย (ผลผลิตของโครงการ)	งบประมาณและที่มา					ตัวชี้วัด (KPI)	ผลที่คาดว่าจะ ได้รับ	หน่วยงานที่ รับผิดชอบ
				๒๕๖๑ (บาท)	๒๕๖๒ (บาท)	๒๕๖๓ (บาท)	๒๕๖๔ (บาท)	๒๕๖๕ (บาท)			
๑	โครงการท้องถิ่นไทย รวมใจภักดิ์ รักรักษาพื้นที่สีเขียว	เพื่อเพิ่มพื้นที่สีเขียวให้กับป่าไม้	พื้นที่สีเขียวมีปริมาณเพิ่มขึ้น	๕๐,๐๐๐ <small>(งบ อบต.บึงหวด,หน่วยงานอื่น)</small>	๖๐,๐๐๐ <small>(งบ อบต.บึงหวด,หน่วยงานอื่น)</small>	๗๐,๐๐๐ <small>(งบ อบต.บึงหวด,หน่วยงานอื่น)</small>	๘๐,๐๐๐ <small>(งบ อบต.บึงหวด,หน่วยงานอื่น)</small>	๘๐,๐๐๐ <small>(งบ อบต.บึงหวด,หน่วยงานอื่น)</small>	ร้อยละของพื้นที่ที่ได้รับการพื้นที่สีเขียว	พื้นที่ในท้องถิ่นมีปริมาณพื้นที่สีเขียว	สำนักปลัด

ก.ยุทธศาสตร์จังหวัดที่ ๔ ยุทธศาสตร์การบริหารจัดการฐานทรัพยากรธรรมชาติและสิ่งแวดล้อมอย่างเหมาะสมกับชุมชน/พื้นที่ และมีความยั่งยืนในอนาคต

ข.ยุทธศาสตร์การพัฒนาของ อปท.ในเขตจังหวัดที่ ๔ ยุทธศาสตร์การพัฒนาด้านการอนุรักษ์พลังงานและการจัดการทรัพยากรธรรมชาติและสิ่งแวดล้อมอย่างยั่งยืน

ยุทธศาสตร์ที่ ๔ การพัฒนาด้านการอนุรักษ์ทรัพยากรธรรมชาติและสิ่งแวดล้อมควบคู่ส่งเสริมการท่องเที่ยว

๔.๓ แผนงานเคหะและชุมชน

ที่	โครงการ/กิจกรรม	วัตถุประสงค์	เป้าหมาย (ผลผลิตของโครงการ)	งบประมาณและที่มา					ตัวชี้วัด (KPI)	ผลที่คาดว่าจะ ได้รับ	หน่วยงานที่ รับผิดชอบ
				๒๕๖๑ (บาท)	๒๕๖๒ (บาท)	๒๕๖๓ (บาท)	๒๕๖๔ (บาท)	๒๕๖๕ (บาท)			
๑	จัดซื้อถังขยะและก่อสร้างเตาเผาขยะประจำหมู่บ้าน รวมถึงโรงเรียนในตำบลหนองบัว และ รพ.สต.	เพื่อประชาชนมีที่รองรับขยะและมีที่กำจัดขยะ	ถังขยะและเตาเผาขยะ	๑,๕๐๐,๐๐๐ <small>(งบ อบต.บึงหวด,หน่วยงานอื่น)</small>	๒,๐๐๐,๐๐๐ <small>(งบ อบต.บึงหวด,หน่วยงานอื่น)</small>	๒,๕๐๐,๐๐๐ <small>(งบ อบต.บึงหวด,หน่วยงานอื่น)</small>	๒,๕๐๐,๐๐๐ <small>(งบ อบต.บึงหวด,หน่วยงานอื่น)</small>	๒,๕๐๐,๐๐๐ <small>(งบ อบต.บึงหวด,หน่วยงานอื่น)</small>	จำนวนการจัดซื้อถังขยะและเตาเผา	เพื่อประชาชนมีที่รองรับขยะและมีที่กำจัดขยะ	สำนักปลัด กองช่าง
๒	รณรงค์และประชาสัมพันธ์การกำจัดขยะตามบ้านเรือนและชุมชนด้วยวิธีการคัดแยกขยะ เมาหรือฝังกลบ	เพื่อประชาชนได้รู้จักการกำจัดขยะที่ถูกวิธีและปลอดภัย	บ้านเรือนและชุมชนมีความสะอาดตามมอง	๒๕,๐๐๐ (งบ อบต.)	๓๐,๐๐๐ (งบ อบต.)	๔๐,๐๐๐ (งบ อบต.)	๕๐,๐๐๐ (งบ อบต.)	๕๐,๐๐๐ (งบ อบต.)	ร้อยละของผู้เข้าร่วมกิจกรรม	ประชาชนมีความรู้เรื่องการกำจัดขยะที่ถูกวิธีและปลอดภัย	สำนักปลัด
๓	โครงการบำรุงรักษาความสะอาดของบริเวณแม่น้ำลำคลองในตำบลหนองบัว	เพื่อเป็นการส่งเสริมให้ประชาชนหันมาช่วยกันรักษาบริเวณแม่น้ำลำคลอง	จำนวน ๔ หมู่บ้าน	๘๐,๐๐๐ <small>(งบ อบต.บึงหวด,หน่วยงานอื่น)</small>	๙๐,๐๐๐ <small>(งบ อบต.บึงหวด,หน่วยงานอื่น)</small>	๑๐๐,๐๐๐ <small>(งบ อบต.บึงหวด,หน่วยงานอื่น)</small>	๑๐๐,๐๐๐ <small>(งบ อบต.บึงหวด,หน่วยงานอื่น)</small>	๑๐๐,๐๐๐ <small>(งบ อบต.บึงหวด,หน่วยงานอื่น)</small>	จำนวนการบำรุงรักษาความสะอาด	บริเวณแม่น้ำลำคลองได้รับการดูแล	สำนักปลัด
๔	ก่อสร้างโรงคัดแยกขยะประจำหมู่บ้าน หมู่ที่ ๘	เพื่อประชาชนมีที่รองรับขยะและมีที่กำจัดขยะ	โรงคัดแยกขยะ	๑,๐๐๐,๐๐๐ <small>(งบ อบต.บึงหวด,หน่วยงานอื่น)</small>	๑,๐๐๐,๐๐๐ <small>(งบ อบต.บึงหวด,หน่วยงานอื่น)</small>	๑,๐๐๐,๐๐๐ <small>(งบ อบต.บึงหวด,หน่วยงานอื่น)</small>	๑,๐๐๐,๐๐๐ <small>(งบ อบต.บึงหวด,หน่วยงานอื่น)</small>	๑,๐๐๐,๐๐๐ <small>(งบ อบต.บึงหวด,หน่วยงานอื่น)</small>	จำนวนโรงคัดแยกขยะ	เพื่อประชาชนมีที่รองรับขยะและมีที่กำจัดขยะ	สำนักปลัด กองช่าง

ก.ยุทธศาสตร์จังหวัดที่ ๒ ยุทธศาสตร์การเสริมสร้างความมั่นคงทางสังคม พัฒนาคุณภาพชีวิตและการศึกษาเรียนรู้อย่างมีคุณภาพ

ข.ยุทธศาสตร์การพัฒนาของ อปท.ในเขตจังหวัดที่ ๓ ยุทธศาสตร์การพัฒนาด้านการอนุรักษ์และส่งเสริมประเพณี วัฒนธรรม และภูมิปัญญาท้องถิ่น

ยุทธศาสตร์ที่ ๕ การพัฒนาด้านการอนุรักษ์และส่งเสริมประเพณี วัฒนธรรม และภูมิปัญญาท้องถิ่น

๕.๑ แผนงานศาสนาวัฒนธรรมและนันทนาการ

ที่	โครงการ/กิจกรรม	วัตถุประสงค์	เป้าหมาย (ผลผลิตของโครงการ)	งบประมาณและที่มา					ตัวชี้วัด (KPI)	ผลที่คาดว่าจะ ได้รับ	หน่วยงานที่ รับผิดชอบ
				๒๕๖๑ (บาท)	๒๕๖๒ (บาท)	๒๕๖๓ (บาท)	๒๕๖๔ (บาท)	๒๕๖๕ (บาท)			
๑	จัดกิจกรรมวันลอยกระทงประจำปี	เพื่อเป็นการอนุรักษ์ประเพณี และวัฒนธรรม	ประชาชนทุกคนได้มีส่วน ร่วมอนุรักษ์ประเพณีที่ดีงาม	๗๐,๐๐๐ (งบ อบต.)	๘๐,๐๐๐ (งบ อบต.)	๙๐,๐๐๐ (งบ อบต.)	๙๐,๐๐๐ (งบ อบต.)	๙๐,๐๐๐ (งบ อบต.)	ร้อยละของผู้ เข้าร่วมกิจกรรม	ประชาชนได้ร่วมกิจกรรมเพื่อสืบ สานประเพณี และวัฒนธรรม	สำนักปลัด
๒	จัดกิจกรรมรดน้ำขอพรผู้สูงอายุ	เพื่อเป็นการอนุรักษ์ประเพณี และแสดงออกถึงความเคารพนับถือ ต่อผู้สูงอายุ	ผู้สูงอายุในตำบลหนองบัว จำนวน ๖๐๐ คน	๙๐,๐๐๐ (งบ อบต.)	๑๐๐,๐๐๐ (งบ อบต.)	๑๐๐,๐๐๐ (งบ อบต.)	๑๐๐,๐๐๐ (งบ อบต.)	๑๐๐,๐๐๐ (งบ อบต.)	ร้อยละของผู้ เข้าร่วมกิจกรรม	ประชาชนได้ร่วมอนุรักษ์ประเพณี และส่งเสริมสถาบันครอบครัว	สำนักปลัด
๓	โครงการสนับสนุนการจัดงานประเพณีต่าง ๆ ของ ส่วนราชการในอำเภอรัชฎา	เพื่อสนับสนุนการจัดงานประเพณี ต่างๆในเขตอำเภอรัชฎา	ประชาชนทั่วไปได้เข้าร่วม งานประเพณีต่างๆ	๕๐,๐๐๐ (งบ อบต.)	๖๐,๐๐๐ (งบ อบต.)	๗๐,๐๐๐ (งบ อบต.)	๗๐,๐๐๐ (งบ อบต.)	๗๐,๐๐๐ (งบ อบต.)	ร้อยละของผู้ เข้าร่วมกิจกรรม	ประชาชนได้ร่วมกิจกรรมเพื่อ สืบสานประเพณี และวัฒนธรรม	สำนักปลัด
๔	โครงการสืบสาน/ฟื้นฟูประเพณี วัฒนธรรม และฟื้นฟูภูมิปัญญาชาวบ้านภูมิปัญญาท้องถิ่น	เพื่อถ่ายทอดความรู้ด้านประเพณี วัฒนธรรม และภูมิปัญญาท้องถิ่น ให้แก่คนรุ่นหลังสืบทอดต่อไป	เด็ก เยาวชนคนรุ่นหลังได้ สืบทอดประเพณี วัฒนธรรม และภูมิปัญญาในท้องถิ่น	๘๐,๐๐๐ (งบ อบต.)	๘๐,๐๐๐ (งบ อบต.)	๘๐,๐๐๐ (งบ อบต.)	๘๐,๐๐๐ (งบ อบต.)	๘๐,๐๐๐ (งบ อบต.)	จำนวนกิจกรรม ที่ได้รับการสืบสาน	ประชาชนได้รับการถ่ายทอด ความรู้เกี่ยวกับภูมิปัญญาท้องถิ่น	สำนักปลัด
๕	จัดกิจกรรมทางศาสนาและกิจกรรมส่งเสริมจริยธรรม ศีลธรรมอันดี ในวันมาฆบูชา , วันวิสาขบูชา, วันอาสาฬหบูชา,วันเข้าพรรษาและวันสำคัญต่าง ๆ ที่ของพุทธศาสนิกชนที่ดี	เพื่อให้ประชาชนทั่วไปได้เข้าร่วม ปฏิบัติกิจกรรมทางศาสนา ตามหน้า ที่ของพุทธศาสนิกชนที่ดี	ประชาชนทั่วไปได้เข้าร่วม ในพิธีสำคัญทางศาสนา	๓๐,๐๐๐ (งบ อบต.,หน่วยงานอื่น)	๓๕,๐๐๐ (งบ อบต.,หน่วยงานอื่น)	๔๐,๐๐๐ (งบ อบต.,หน่วยงานอื่น)	๔๐,๐๐๐ (งบ อบต.,หน่วยงานอื่น)	๔๐,๐๐๐ (งบ อบต.,หน่วยงานอื่น)	ร้อยละของผู้ เข้าร่วมกิจกรรม	ประชาชนได้เข้าร่วมปฏิบัติ กิจกรรมทางศาสนาในวันสำคัญ	สำนักปลัด

ก.ยุทธศาสตร์จังหวัดที่ ๒ ยุทธศาสตร์การเสริมสร้างความมั่นคงทางสังคม พัฒนาคุณภาพชีวิตและการศึกษาเรียนรู้อย่างมีคุณภาพ

ข.ยุทธศาสตร์การพัฒนาของ อปท.ในเขตจังหวัดที่ ๓ ยุทธศาสตร์การพัฒนาด้านการอนุรักษ์และส่งเสริมประเพณี วัฒนธรรม และภูมิปัญญาท้องถิ่น

ยุทธศาสตร์ที่ ๕ การพัฒนาด้านการอนุรักษ์และส่งเสริมประเพณี วัฒนธรรม และภูมิปัญญาท้องถิ่น

๕.๑ แผนงานศาสนาวัฒนธรรมและนันทนาการ

ที่	โครงการ/กิจกรรม	วัตถุประสงค์	เป้าหมาย (ผลผลิตของโครงการ)	งบประมาณและที่มา					ตัวชี้วัด (KPI)	ผลที่คาดว่าจะ ได้รับ	หน่วยงานที่ รับผิดชอบ
				๒๕๖๑ (บาท)	๒๕๖๒ (บาท)	๒๕๖๓ (บาท)	๒๕๖๔ (บาท)	๒๕๖๕ (บาท)			
๖	จัดกิจกรรมวันพ่อแห่งชาติ " ๕ ธันวาคมหาราช ", กิจกรรมวันแม่แห่งชาติ " ๑๒ สิงหาคมหาราชินี " ฯลฯ	เพื่อระลึกถึงพระคุณของพ่อแม่ และเทิดทูนสถาบันพระมหากษัตริย์	กิจกรรมวันสำคัญต่าง ๆ	๔๐,๐๐๐ <small>(งบ อบต.,หน่วยงานอื่น)</small>	๔๐,๐๐๐ <small>(งบ อบต.,หน่วยงานอื่น)</small>	๔๐,๐๐๐ <small>(งบ อบต.,หน่วยงานอื่น)</small>	๔๐,๐๐๐ <small>(งบ อบต.,หน่วยงานอื่น)</small>	๔๐,๐๐๐ <small>(งบ อบต.,หน่วยงานอื่น)</small>	ร้อยละของผู้ เข้าร่วมกิจกรรม	ครอบครัวมีความรักสามัคคีกัน และได้ถวายความจงรักภักดี	สำนักปลัด
๗	โครงการสนับสนุนงานประเพณีชักพระประจำ ท้องถิ่น	เพื่อสนับสนุนการจัดงานประเพณี ประจำท้องถิ่น	ประชาชนในท้องถิ่นได้เข้า ร่วมงานประเพณี	๕๐,๐๐๐ <small>(งบ อบต.,หน่วยงานอื่น)</small>	๕๐,๐๐๐ <small>(งบ อบต.,หน่วยงานอื่น)</small>	๕๐,๐๐๐ <small>(งบ อบต.,หน่วยงานอื่น)</small>	๕๐,๐๐๐ <small>(งบ อบต.,หน่วยงานอื่น)</small>	๕๐,๐๐๐ <small>(งบ อบต.,หน่วยงานอื่น)</small>	จำนวนกิจกรรม ที่ได้สนับสนุน	ประชาชนได้ร่วมกิจกรรมเพื่อ สืบสานประเพณี และวัฒนธรรม	สำนักปลัด
๘	ซ่อมแซมบูรณะศาลาการเปรียญวัดถ้ำพระพุทธ หมู่ที่ ๖	เพื่อให้ศาลาเปรียญมีสภาพการใช้ งานที่ดีและมีความปลอดภัยในการ ใช้งาน	ประชาชนหรือบุคคลทั่วไป ที่มาใช้งานมีความปลอดภัย	๔๐๐,๐๐๐ <small>(งบกรมศิลปฯ,งบจังหวัด หน่วยงานอื่น)</small>	๔๐๐,๐๐๐ <small>(งบกรมศิลปฯ,งบจังหวัด หน่วยงานอื่น)</small>	๔๐๐,๐๐๐ <small>(งบกรมศิลปฯ,งบจังหวัด หน่วยงานอื่น)</small>	๔๐๐,๐๐๐ <small>(งบกรมศิลปฯ,งบจังหวัด หน่วยงานอื่น)</small>	๔๐๐,๐๐๐ <small>(งบกรมศิลปฯ,งบจังหวัด หน่วยงานอื่น)</small>	จำนวนศาลา ที่ได้รับการซ่อมแซม	ศาลาการเปรียญมีสภาพการใช้ งานที่ดีและมีความปลอดภัยใน การใช้งาน	กองช่าง
๙	โครงการก่อสร้างอาคารเก็บพิพิธภัณฑ์เพื่อใช้เก็บวัตถุ โบราณหรือของสำคัญที่ควรเก็บรักษาประจำหมู่บ้าน	เพื่อใช้เป็นสถานที่เก็บวัตถุโบราณ	มีสถานที่เก็บวัตถุโบราณ จำนวน ๙ แห่ง	๕๐๐,๐๐๐ <small>(งบกรมศิลปฯ,หน่วยงานอื่น)</small>	-	๕๐๐,๐๐๐ <small>(งบกรมศิลปฯ,หน่วยงานอื่น)</small>	๕๐๐,๐๐๐ <small>(งบกรมศิลปฯ,หน่วยงานอื่น)</small>	๕๐๐,๐๐๐ <small>(งบกรมศิลปฯ,หน่วยงานอื่น)</small>	จำนวนการ ก่อสร้างอาคาร	ใช้เป็นแหล่งศึกษาค้นคว้าของ ประชาชนทั่วไป	กองช่าง
๑๐	โครงการบรรพชาสามเณรภาคฤดูร้อน	เพื่อให้เด็กได้เข้าใจถึงหลักธรรมคำ สอนของศาสนา	จำนวนผู้เข้าบรรพชา	๕๐,๐๐๐ <small>(งบ อบต.งบจังหวัด,หน่วยงานอื่น)</small>	๕๐,๐๐๐ <small>(งบ อบต.งบจังหวัด,หน่วยงานอื่น)</small>	๕๐,๐๐๐ <small>(งบ อบต.งบจังหวัด,หน่วยงานอื่น)</small>	๕๐,๐๐๐ <small>(งบ อบต.งบจังหวัด,หน่วยงานอื่น)</small>	๕๐,๐๐๐ <small>(งบ อบต.งบจังหวัด,หน่วยงานอื่น)</small>	ร้อยละของ ผู้เข้าร่วมกิจกรรม	เด็กมีความเข้าใจหลักธรรมคำ สอนทางศาสนามากขึ้น	สำนักปลัด
๑๑	ก่อสร้างหรือปรับปรุงภูมิทัศน์วัดในตำบลหนองบัว	เพื่อให้วัดมีภูมิทัศน์ที่ดีและมีความ สวยงาม	วัดในตำบลหนองบัว	๓๐๐,๐๐๐ <small>(งบ อบต.งบจังหวัด,หน่วยงานอื่น)</small>	-	๓๐๐,๐๐๐ <small>(งบ อบต.งบจังหวัด,หน่วยงานอื่น)</small>	๓๐๐,๐๐๐ <small>(งบ อบต.งบจังหวัด,หน่วยงานอื่น)</small>	๓๐๐,๐๐๐ <small>(งบ อบต.งบจังหวัด,หน่วยงานอื่น)</small>	จำนวนการก่อสร้าง หรือปรับปรุงวัด	วัดมีความสวยงาม และเป็นที่พัก ผ่อนหย่อนใจของประชาชน	กองช่าง

ก.ยุทธศาสตร์จังหวัดที่ ๒ ยุทธศาสตร์การเสริมสร้างความมั่นคงทางสังคม พัฒนาคุณภาพชีวิตและการศึกษาเรียนรู้อย่างมีคุณภาพ

ข.ยุทธศาสตร์การพัฒนาของ อปท.ในเขตจังหวัดที่ ๓ ยุทธศาสตร์การพัฒนาด้านการอนุรักษ์และส่งเสริมประเพณี วัฒนธรรม และภูมิปัญญาท้องถิ่น

ยุทธศาสตร์ที่ ๕ การพัฒนาด้านการอนุรักษ์และส่งเสริมประเพณี วัฒนธรรม และภูมิปัญญาท้องถิ่น

๕.๑ แผนงานศาสนาวัฒนธรรมและนันทนาการ

ที่	โครงการ/กิจกรรม	วัตถุประสงค์	เป้าหมาย (ผลผลิตของโครงการ)	งบประมาณและที่มา					ตัวชี้วัด (KPI)	ผลที่คาดว่าจะ ได้รับ	หน่วยงานที่ รับผิดชอบ
				๒๕๖๑ (บาท)	๒๕๖๒ (บาท)	๒๕๖๓ (บาท)	๒๕๖๔ (บาท)	๒๕๖๕ (บาท)			
๑๒	ส่งเสริมการศึกษางานด้านศิลปะและวัฒนธรรม	เพื่อเสริมสร้างงานทางด้านศิลปะ และวัฒนธรรม	นักเรียน,เยาวชน ฯลฯ	๒๐๐,๐๐๐ <small>(งบอบต.,งบจังหวัด,หน่วยงานอื่น)</small>	๒๒๐,๐๐๐ <small>(งบอบต.,งบจังหวัด,หน่วยงานอื่น)</small>	๒๕๐,๐๐๐ <small>(งบอบต.,งบจังหวัด,หน่วยงานอื่น)</small>	๒๕๐,๐๐๐ <small>(งบอบต.,งบจังหวัด,หน่วยงานอื่น)</small>	๒๕๐,๐๐๐ <small>(งบอบต.,งบจังหวัด,หน่วยงานอื่น)</small>	จำนวนการส่งเสริม ศิลปวัฒนธรรม	ทำให้มีความรู้ความเข้าใจงาน ทางด้านศิลปะมากขึ้น	สำนักปลัด
๑๓	ปรับปรุงสถานที่ปฏิบัติธรรม โบราณสถานและ โบราณวัตถุของวัดทุกวัด	เพื่อให้ประชาชนมีสถานที่ปฏิบัติธรรม โบราณสถานและโบราณวัตถุได้รับ การดูแล	สถานที่ปฏิบัติธรรมของ วัดในตำบลหนองบัว	๑๒๐,๐๐๐ <small>(งบ อบต.หน่วย งานที่เกี่ยวข้อง)</small>	-	๑๒๐,๐๐๐ <small>(งบ อบต.หน่วย งานที่เกี่ยวข้อง)</small>	๑๒๐,๐๐๐ <small>(งบ อบต.หน่วย งานที่เกี่ยวข้อง)</small>	๑๒๐,๐๐๐ <small>(งบ อบต.หน่วย งานที่เกี่ยวข้อง)</small>	จำนวนสถานที่ ที่ได้รับการปรับปรุง	สถานที่ปฏิบัติธรรม โบราณสถาน และโบราณวัตถุได้รับการปรับปรุง	กองช่าง
๑๔	โครงการจัดกิจกรรมทำบุญวันขึ้นปีใหม่	เพื่อให้เด็กและประชาชนร่วมกิจกรรม ทำบุญในวันขึ้นปีใหม่	เด็กและประชาชนได้เข้า ร่วมกิจกรรมทำบุญวันปีใหม่	๕๐,๐๐๐ <small>(งบอบต.)</small>	๖๐,๐๐๐ <small>(งบอบต.)</small>	๘๐,๐๐๐ <small>(งบอบต.)</small>	๘๐,๐๐๐ <small>(งบอบต.)</small>	๘๐,๐๐๐ <small>(งบอบต.)</small>	ร้อยละของผู้เข้าร่วม กิจกรรม	เด็กและประชาชนได้ทำกิจกรรมทำบุญ วันปีใหม่เพื่อความเป็นสิริมงคลแก่ตนเอง	สำนักปลัด
๑๕	โครงการเชิดชูเกียรติหมู่บ้านรักษาศีลห้า	เพื่อสร้างค่านิยมจิตสำนึกและภูมิปัญญา การมีส่วนร่วมเฝ้าระวังทางวัฒนธรรม	หมู่บ้านรักษาศีลห้า	๓๐,๐๐๐ <small>(งบ อบต.,หน่วยงานอื่น)</small>	๓๐,๐๐๐ <small>(งบ อบต.,หน่วยงานอื่น)</small>	๔๐,๐๐๐ <small>(งบ อบต.,หน่วยงานอื่น)</small>	๕๐,๐๐๐ <small>(งบ อบต.,หน่วยงานอื่น)</small>	๕๐,๐๐๐ <small>(งบ อบต.,หน่วยงานอื่น)</small>	ร้อยละของครอบครัว ที่เข้าร่วมกิจกรรม	หมู่บ้านรักษาศีลห้าเป็นแบบอย่างที่ดีใน ด้านคุณธรรมให้กับชุมชนอื่นๆ	สำนักปลัด
๑๖	โครงการแข่งขันกีฬาพื้นบ้าน สืบสานวัฒนธรรมท้องถิ่น	เพื่อสืบสานกีฬาพื้นบ้านให้อยู่คู่กับชุมชน	ครอบครัวผู้เข้าร่วมกิจกรรม	๕๐,๐๐๐ <small>(งบอบต.,หน่วยงานอื่น)</small>	๕๐,๐๐๐ <small>(งบอบต.,หน่วยงานอื่น)</small>	๕๐,๐๐๐ <small>(งบอบต.,หน่วยงานอื่น)</small>	๕๐,๐๐๐ <small>(งบอบต.,หน่วยงานอื่น)</small>	๕๐,๐๐๐ <small>(งบอบต.,หน่วยงานอื่น)</small>	จำนวนครอบครัวที่เข้า ร่วมกิจกรรม	เพื่อสร้างความสัมพันธ์ที่ดีของคนในชุมชน	สำนักปลัด

ก.ยุทธศาสตร์จังหวัดที่ ๒ ยุทธศาสตร์การเสริมสร้างความมั่นคงทางสังคม พัฒนาคุณภาพชีวิตและการศึกษาเรียนรู้อย่างมีคุณภาพ

ข.ยุทธศาสตร์การพัฒนาของ อปท.ในเขตจังหวัดที่ ๓ ยุทธศาสตร์การพัฒนาด้านการอนุรักษ์และส่งเสริมประเพณี วัฒนธรรม และภูมิปัญญาท้องถิ่น

ยุทธศาสตร์ที่ ๕ การพัฒนาด้านการอนุรักษ์และส่งเสริมประเพณี วัฒนธรรม และภูมิปัญญาท้องถิ่น

๕.๑ แผนงานศาสนาวัฒนธรรมและนันทนาการ

ที่	โครงการ/กิจกรรม	วัตถุประสงค์	เป้าหมาย (ผลผลิตของโครงการ)	งบประมาณและที่มา					ตัวชี้วัด (KPI)	ผลที่คาดว่าจะ ได้รับ	หน่วยงานที่ รับผิดชอบ
				๒๕๖๑ (บาท)	๒๕๖๒ (บาท)	๒๕๖๓ (บาท)	๒๕๖๔ (บาท)	๒๕๖๕ (บาท)			
๑๗	โครงการวัฒนธรรมสัมพันธ์	เพื่อส่งเสริมให้ศิลปินวัฒนธรรมและภูมิปัญญาท้องถิ่นมีการสืบทอดสู่ท้องถิ่น	ศิลปินวัฒนธรรมภูมิปัญญาท้องถิ่นได้รับการสืบทอดสู่ท้องถิ่น	๓๐,๐๐๐ (งบอบต.,หน่วยงานอื่น)	๓๐,๐๐๐ (งบอบต.,หน่วยงานอื่น)	๓๐,๐๐๐ (งบอบต.,หน่วยงานอื่น)	๓๐,๐๐๐ (งบอบต.,หน่วยงานอื่น)	๓๐,๐๐๐ (งบอบต.,หน่วยงานอื่น)	จำนวนผู้เข้าร่วมกิจกรรม	ศิลปินวัฒนธรรมภูมิปัญญาชาวบ้านได้รับการถ่ายทอดความรู้สู่สังคม	สำนักปลัด
๑๘	โครงการทำนุบำรุงศาสนา วัฒนธรรม ประเพณี และภูมิปัญญาท้องถิ่น	เพื่อการทำนุบำรุงศาสนา วัฒนธรรม ประเพณี และภูมิปัญญาท้องถิ่น ให้คงอยู่ตลอดไป	ศาสนา วัฒนธรรม ประเพณี และภูมิปัญญาท้องถิ่นได้รับการทำนุบำรุงรักษา	๕๐,๐๐๐ (งบอบต.,หน่วยงานอื่น)	๕๐,๐๐๐ (งบอบต.,หน่วยงานอื่น)	๕๐,๐๐๐ (งบอบต.,หน่วยงานอื่น)	๕๐,๐๐๐ (งบอบต.,หน่วยงานอื่น)	๕๐,๐๐๐ (งบอบต.,หน่วยงานอื่น)	จำนวนกิจกรรมที่ดำเนินการ	ศาสนา วัฒนธรรม ประเพณี และภูมิปัญญาท้องถิ่นได้รับการทำนุบำรุงรักษา	สำนักปลัด

ก.ยุทธศาสตร์จังหวัดที่ ๔ ยุทธศาสตร์การสร้างฐานเศรษฐกิจของจังหวัด ด้านเกษตรกรรม และอุตสาหกรรมที่มั่นคงและมั่งคั่ง

ข.ยุทธศาสตร์การพัฒนาของ อปท.ในเขตจังหวัดที่ ๓ ยุทธศาสตร์การพัฒนาและส่งเสริมการมีส่วนร่วมของประชาชน

ยุทธศาสตร์ที่ ๖ ยุทธศาสตร์การพัฒนาด้านการอยู่ดีมีสุขขององค์กรปกครองส่วนท้องถิ่น

๖.๑ แผนงานการเกษตร

ที่	โครงการ/กิจกรรม	วัตถุประสงค์	เป้าหมาย (ผลผลิตของโครงการ)	งบประมาณและที่มา					ตัวชี้วัด (KPI)	ผลที่คาดว่าจะ ได้รับ	หน่วยงานที่ รับผิดชอบ
				๒๕๖๑ (บาท)	๒๕๖๒ (บาท)	๒๕๖๓ (บาท)	๒๕๖๔ (บาท)	๒๕๖๕ (บาท)			
๑	โครงการอนุรักษ์ฟื้นฟูทรัพยากรธรรมชาติและสิ่งแวดล้อมทุกระบบ	เพื่อสร้างจิตสำนึกที่ดีให้กับชุมชนลดการทำลายทรัพยากรธรรมชาติและช่วยลดมลภาวะ	ทรัพยากรธรรมชาติได้รับการดูแล	๑๕๐,๐๐๐ (งบ อบต.)	๑๕๐,๐๐๐ (งบ อบต.)	๑๕๐,๐๐๐ (งบ อบต.)	๑๕๐,๐๐๐ (งบ อบต.)	๑๕๐,๐๐๐ (งบ อบต.)	จำนวนโครงการอนุรักษ์ฟื้นฟู	ทำให้เกิดสมดุลทางธรรมชาติและนำไปสู่การอยู่ดีมีสุขของประชาชนในระบบเศรษฐกิจพอเพียง	สำนักปลัด
๒	โครงการปลูกผักสวนครัวรั้วกินได้หมู่ที่ ๑-๙	เพื่อให้ประชาชนในหมู่บ้านปลูกผักกินเองโดยใช้ปุ๋ยอินทรีย์ปุ๋ยคอกและปุ๋ยหมัก	ประชาชนมีผักปลอดสารพิษไว้ใช้บริโภคภายในครัวเรือน	๑๐๐,๐๐๐ (งบอบต.,งบจังหวัด,หน่วยงานอื่น)	๑๐๐,๐๐๐ (งบอบต.,งบจังหวัด,หน่วยงานอื่น)	๑๐๐,๐๐๐ (งบอบต.,งบจังหวัด,หน่วยงานอื่น)	๑๐๐,๐๐๐ (งบอบต.,งบจังหวัด,หน่วยงานอื่น)	๑๐๐,๐๐๐ (งบอบต.,งบจังหวัด,หน่วยงานอื่น)	จำนวนโครงการปลูกผักสวนครัว	ทำให้ประชาชนในหมู่บ้านมีผักปลอดสารพิษไว้บริโภคและลดค่าใช้จ่ายให้กับครัวเรือน	สำนักปลัด
๓	โครงการผลิตปุ๋ยชีวภาพในครัวเรือน	เพื่อให้ประชาชนในหมู่บ้านลดปริมาณการใช้ปุ๋ยเคมีหันมาใช้ปุ๋ยที่ผลิตมาจากวัตถุดิบที่มาจากธรรมชาติ	ประชาชนในหมู่บ้านมีปุ๋ยชีวภาพไว้ใช้	๑๐๐,๐๐๐ (งบอบต.,งบจังหวัด,หน่วยงานอื่น)	๑๐๐,๐๐๐ (งบอบต.,งบจังหวัด,หน่วยงานอื่น)	๑๐๐,๐๐๐ (งบอบต.,งบจังหวัด,หน่วยงานอื่น)	๑๐๐,๐๐๐ (งบอบต.,งบจังหวัด,หน่วยงานอื่น)	๑๐๐,๐๐๐ (งบอบต.,งบจังหวัด,หน่วยงานอื่น)	จำนวนครัวเรือนที่ผลิตปุ๋ยชีวภาพ	เพื่อให้ประชาชนในหมู่บ้านลดปริมาณการใช้ปุ๋ยเคมีหันมาใช้วัตถุดิบที่มาจากธรรมชาติ และลดรายจ่ายให้กับครอบครัวได้	สำนักปลัด
๔	สนับสนุนโครงการตามแนวพระราชดำริเศรษฐกิจพอเพียง	เพื่อสนับสนุนการนำเศรษฐกิจพอเพียงมาใช้ในการดำรงชีพ	สนับสนุนโครงการเศรษฐกิจพอเพียง	๙๐,๐๐๐ (งบอบต.,งบจังหวัด,หน่วยงานอื่น)	๑๐๐,๐๐๐ (งบอบต.,งบจังหวัด,หน่วยงานอื่น)	๑๒๐,๐๐๐ (งบอบต.,งบจังหวัด,หน่วยงานอื่น)	๑๒๐,๐๐๐ (งบอบต.,งบจังหวัด,หน่วยงานอื่น)	๑๒๐,๐๐๐ (งบอบต.,งบจังหวัด,หน่วยงานอื่น)	จำนวนการสนับสนุนโครงการ	ประชาชนรู้จักการใช้ชีวิตแบบเศรษฐกิจพอเพียงตามแนวพระราชดำริ	สำนักปลัด
๕	โครงการหมู่บ้านเศรษฐกิจพอเพียง	เพื่อส่งเสริมการนำปรัชญาเศรษฐกิจพอเพียงมาใช้ภายในหมู่บ้าน	หมู่บ้านเศรษฐกิจพอเพียง	๒๐๐,๐๐๐ (งบอบต.,งบจังหวัด,หน่วยงานอื่น)	๒๐๐,๐๐๐ (งบอบต.,งบจังหวัด,หน่วยงานอื่น)	๒๐๐,๐๐๐ (งบอบต.,งบจังหวัด,หน่วยงานอื่น)	๒๐๐,๐๐๐ (งบอบต.,งบจังหวัด,หน่วยงานอื่น)	๒๐๐,๐๐๐ (งบอบต.,งบจังหวัด,หน่วยงานอื่น)	จำนวนหมู่บ้านเศรษฐกิจพอเพียง	ประชาชนในหมู่บ้านได้มีการใช้ชีวิตแบบเศรษฐกิจพอเพียง	สำนักปลัด

ก.ยุทธศาสตร์จังหวัดที่ ๔ ยุทธศาสตร์การสร้างฐานเศรษฐกิจของจังหวัด ด้านเกษตรกรรม และอุตสาหกรรมที่มั่นคงและมั่งคั่ง

ข.ยุทธศาสตร์การพัฒนาของ อปท.ในเขตจังหวัดที่ ๓ ยุทธศาสตร์การพัฒนาและส่งเสริมการมีส่วนร่วมของประชาชน

ยุทธศาสตร์ที่ ๖ ยุทธศาสตร์การพัฒนาด้านการอยู่ดีมีสุขขององค์กรปกครองส่วนท้องถิ่น

๖.๑ แผนงานการเกษตร

ที่	โครงการ/กิจกรรม	วัตถุประสงค์	เป้าหมาย (ผลผลิตของโครงการ)	งบประมาณและที่มา					ตัวชี้วัด (KPI)	ผลที่คาดว่าจะ ได้รับ	หน่วยงานที่ รับผิดชอบ
				๒๕๖๑ (บาท)	๒๕๖๒ (บาท)	๒๕๖๓ (บาท)	๒๕๖๔ (บาท)	๒๕๖๕ (บาท)			
๖	โครงการปลูกผักปลอดสารพิษและสมุนไพรริมทาง หมู่ที่ ๔	เพื่อให้ประชาชนในหมู่บ้านมีผัก ปลอดสารพิษและสมุนไพรไว้ บริโภคในครัวเรือน	ผักปลอดสารพิษและสมุนไพร	๑๐๐,๐๐๐ <small>(งบอบต.,งบจังหวัด,หน่วยงานอื่น)</small>	-	๑๐๐,๐๐๐ <small>(งบอบต.,งบจังหวัด,หน่วยงานอื่น)</small>	๑๐๐,๐๐๐ <small>(งบอบต.,งบจังหวัด,หน่วยงานอื่น)</small>	๑๐๐,๐๐๐ <small>(งบอบต.,งบจังหวัด,หน่วยงานอื่น)</small>	จำนวนโครงปลูกผัก ปลอดภัย	เพื่อให้ประชาชนมีผักสีต่าง ๆ ในการ บริโภค โดยปลอดสารพิษ	สำนักปลัด
๗	โครงการจัดซื้อพันธุ์ปลาเพื่อแจกให้กับ ประชาชนทุกหมู่บ้านที่มีสระ	เพื่อส่งเสริมอาชีพให้กับ ประชาชนในหมู่บ้าน	การจัดซื้อพันธุ์ปลา	๑๐๐,๐๐๐ <small>(งบอบต.,งบจังหวัด,หน่วยงานอื่น)</small>	๑๐๐,๐๐๐ <small>(งบอบต.,งบจังหวัด,หน่วยงานอื่น)</small>	๑๐๐,๐๐๐ <small>(งบอบต.,งบจังหวัด,หน่วยงานอื่น)</small>	๑๐๐,๐๐๐ <small>(งบอบต.,งบจังหวัด,หน่วยงานอื่น)</small>	๑๐๐,๐๐๐ <small>(งบอบต.,งบจังหวัด,หน่วยงานอื่น)</small>	จำนวนการ จัดซื้อ พันธุ์ปลา	เพื่อสร้างอาชีพเสริมให้กับประชาชน	สำนักปลัด
๘	โครงการเลี้ยงปลาในกระชัง บ่อดิน หรือบ่อ พลาสติกตามความต้องการของประชาชนทุกหมู่บ้าน	เพื่อส่งเสริมอาชีพให้กับ ประชาชนในหมู่บ้าน	ประชาชนมีอาหารไว้บริโภค และมีรายได้เพิ่ม	๒๐๐,๐๐๐ <small>(งบอบต.,งบจังหวัด,หน่วยงานอื่น)</small>	-	๒๐๐,๐๐๐ <small>(งบอบต.,งบจังหวัด,หน่วยงานอื่น)</small>	๒๐๐,๐๐๐ <small>(งบอบต.,งบจังหวัด,หน่วยงานอื่น)</small>	๒๐๐,๐๐๐ <small>(งบอบต.,งบจังหวัด,หน่วยงานอื่น)</small>	จำนวนการเลี้ยง ปลาของประชาชน	ประชาชนมีรายได้เพิ่มขึ้น และสามารถ ลดรายจ่ายให้กับครอบครัวได้	สำนักปลัด
๙	โครงการสนับสนุนการแปรรูปผลผลิตทางการ เกษตรของหมู่บ้านทุกหมู่บ้าน	เพื่อเพิ่มมูลค่าของสินค้า และลดการนำเสียของวัตถุดิบ ที่มีมากเกินไปจนความจำเป็น	เพื่อให้ประชาชนมีรายได้เพิ่ม จากการแปรรูปผลผลิต ทางการเกษตร	๑๐๐,๐๐๐ <small>(งบอบต.,งบจังหวัด,หน่วยงานอื่น)</small>	-	๑๐๐,๐๐๐ <small>(งบอบต.,งบจังหวัด,หน่วยงานอื่น)</small>	๑๐๐,๐๐๐ <small>(งบอบต.,งบจังหวัด,หน่วยงานอื่น)</small>	๑๐๐,๐๐๐ <small>(งบอบต.,งบจังหวัด,หน่วยงานอื่น)</small>	จำนวนการสนับสนุน โครงการแปรรูป	ให้ประชาชนมีรายได้เพิ่มขึ้นจากการ แปรรูปผลผลิตทางการเกษตรและ สามารถเพิ่มมูลค่าของผลิตภัณฑ์	สำนักปลัด
๑๐	ก่อสร้างร้านจำหน่ายผลผลิตทางการเกษตร หมู่ที่ ๖	เพื่อให้ประชาชนมีร้าน สำหรับจำหน่ายสินค้าทาง การเกษตรที่หลากหลาย	ร้านจำหน่ายสินค้า จำนวน ๑ แห่ง	๑๐๐,๐๐๐ <small>(งบอบต.,งบจังหวัด,หน่วยงานอื่น)</small>	๑๐๐,๐๐๐ <small>(งบอบต.,งบจังหวัด,หน่วยงานอื่น)</small>	๑๐๐,๐๐๐ <small>(งบอบต.,งบจังหวัด,หน่วยงานอื่น)</small>	๑๐๐,๐๐๐ <small>(งบอบต.,งบจังหวัด,หน่วยงานอื่น)</small>	๑๐๐,๐๐๐ <small>(งบอบต.,งบจังหวัด,หน่วยงานอื่น)</small>	จำนวนการก่อสร้าง ร้านจำหน่ายผลผลิต	ประชาชนมีร้านสำหรับจำหน่ายสินค้า ทางการเกษตร	กองช่าง

ก.ยุทธศาสตร์จังหวัดที่ ๔ ยุทธศาสตร์การสร้างฐานเศรษฐกิจของจังหวัด ด้านเกษตรกรรม และอุตสาหกรรมที่มั่นคงและมั่งคั่ง

ข.ยุทธศาสตร์การพัฒนาของ อปท.ในเขตจังหวัดที่ ๓ ยุทธศาสตร์การพัฒนาและส่งเสริมการมีส่วนร่วมของประชาชน

ยุทธศาสตร์ที่ ๖ ยุทธศาสตร์การพัฒนาด้านการอยู่ดีมีสุขขององค์กรบริหารส่วนตำบลหนองบัว

๖.๑ แผนงานการเกษตร

ที่	โครงการ/กิจกรรม	วัตถุประสงค์	เป้าหมาย (ผลผลิตของโครงการ)	งบประมาณและที่มา					ตัวชี้วัด (KPI)	ผลที่คาดว่าจะ ได้รับ	หน่วยงานที่ รับผิดชอบ
				๒๕๖๑ (บาท)	๒๕๖๒ (บาท)	๒๕๖๓ (บาท)	๒๕๖๔ (บาท)	๒๕๖๕ (บาท)			
๑๑	จัดซื้ออุปกรณ์เครื่องมือทางการเกษตรให้กับหมู่บ้านทุกหมู่บ้าน	เพื่อให้ประชาชนในหมู่บ้านมีอุปกรณ์เครื่องมือใช้สำหรับทำการเกษตร	อุปกรณ์เครื่องมือสำหรับทำการเกษตร	๑๐๐,๐๐๐ <small>(งบอบต.,งบจังหวัด,หน่วยงานอื่น)</small>	-	๑๐๐,๐๐๐ <small>(งบอบต.,งบจังหวัด,หน่วยงานอื่น)</small>	๑๐๐,๐๐๐ <small>(งบอบต.,งบจังหวัด,หน่วยงานอื่น)</small>	๑๐๐,๐๐๐ <small>(งบอบต.,งบจังหวัด,หน่วยงานอื่น)</small>	จำนวนการจัดซื้ออุปกรณ์เครื่องมือการเกษตร	ประชาชนในหมู่บ้านมีอุปกรณ์เครื่องมือใช้สำหรับทำการเกษตร	สำนักปลัด
๑๒	โครงการเลี้ยงไก่พื้นเมืองและเลี้ยงวัว	เพื่อให้ประชาชนมีรายได้จากการเลี้ยงสัตว์เป็นอาชีพเสริม	ไก่พื้นเมือง	๘๐,๐๐๐ <small>(งบอบต.,งบจังหวัด,หน่วยงานอื่น)</small>	๘๐,๐๐๐ <small>(งบอบต.,งบจังหวัด,หน่วยงานอื่น)</small>	๘๐,๐๐๐ <small>(งบอบต.,งบจังหวัด,หน่วยงานอื่น)</small>	๘๐,๐๐๐ <small>(งบอบต.,งบจังหวัด,หน่วยงานอื่น)</small>	๘๐,๐๐๐ <small>(งบอบต.,งบจังหวัด,หน่วยงานอื่น)</small>	จำนวนโครงการเลี้ยงไก่พื้นเมือง	ประชาชนมีรายได้เสริมจากอาชีพหลัก	สำนักปลัด
๑๓	โครงการปล่อยพันธุ์ปลาตามสระน้ำสาธารณะ	เพื่อเป็นการอนุรักษ์และขยายพันธุ์พันธุ์ปลาน้ำจืดของไทย	พันธุ์ปลาน้ำจืดของไทย	๕๐,๐๐๐ <small>(งบ อบต.,งบจังหวัด,หน่วยงานอื่น)</small>	๕๐,๐๐๐ <small>(งบ อบต.,งบจังหวัด,หน่วยงานอื่น)</small>	๕๐,๐๐๐ <small>(งบ อบต.,งบจังหวัด,หน่วยงานอื่น)</small>	๕๐,๐๐๐ <small>(งบ อบต.,งบจังหวัด,หน่วยงานอื่น)</small>	๕๐,๐๐๐ <small>(งบ อบต.,งบจังหวัด,หน่วยงานอื่น)</small>	จำนวนพันธุ์ปลาที่ปล่อย	เพื่อเพิ่มความหลากหลายของพันธุ์ปลาในแหล่งน้ำ	สำนักปลัด
๑๔	ก่อสร้างโรงเรือนผักกางมุ้ง หมู่ที่ ๘	เพื่อให้ประชาชนในหมู่บ้านมีผักปลอดสารพิษและสมุนไพรไว้บริโภคในครัวเรือน	ก่อสร้างโรงเรือนผัก ๑ หลัง	๓๐๐,๐๐๐ <small>(งบ อบต.,งบจังหวัด,หน่วยงานอื่น)</small>	๓๐๐,๐๐๐ <small>(งบ อบต.,งบจังหวัด,หน่วยงานอื่น)</small>	๓๐๐,๐๐๐ <small>(งบ อบต.,งบจังหวัด,หน่วยงานอื่น)</small>	๓๐๐,๐๐๐ <small>(งบ อบต.,งบจังหวัด,หน่วยงานอื่น)</small>	๓๐๐,๐๐๐ <small>(งบ อบต.,งบจังหวัด,หน่วยงานอื่น)</small>	จำนวนการก่อสร้างโรงเรือน	เพื่อให้ประชาชนมีผักสีต่าง ๆ ในการบริโภค โดยปลอดสารพิษ	สำนักปลัด

ก.ยุทธศาสตร์จังหวัดที่ ๔ ยุทธศาสตร์การสร้างฐานเศรษฐกิจของจังหวัด ด้านเกษตรกรรม และอุตสาหกรรมที่มั่นคงและมั่งคั่ง

ข.ยุทธศาสตร์การพัฒนาของ อปท.ในเขตจังหวัดที่ ๓ ยุทธศาสตร์การพัฒนาและส่งเสริมการมีส่วนร่วมของประชาชน

ยุทธศาสตร์ที่ ๖ ยุทธศาสตร์การพัฒนาด้านการอยู่ดีมีสุขขององค์การบริหารส่วนตำบลหนองบัว

๖.๒ แผนงานเคหะและชุมชน

ที่	โครงการ/กิจกรรม	วัตถุประสงค์	เป้าหมาย (ผลผลิตของโครงการ)	งบประมาณและที่มา					ตัวชี้วัด (KPI)	ผลที่คาดว่าจะ ได้รับ	หน่วยงานที่ รับผิดชอบ
				๒๕๖๑ (บาท)	๒๕๖๒ (บาท)	๒๕๖๓ (บาท)	๒๕๖๔ (บาท)	๒๕๖๕ (บาท)			
๑	ก่อสร้างอาคารศูนย์เรียนรู้ด้านพฤติกรรม แนวเศรษฐกิจพอเพียงอ่างเก็บน้ำ ทุ่งสังเมียน หมู่ที่ ๘	เพื่อเป็นแหล่งเรียนรู้ด้าน เศรษฐกิจพอเพียงของหมู่บ้าน	ก่อสร้างอาคารฯ ๑ แห่ง	-	-	๕,๐๐๐,๐๐๐ <small>(งบ อบต.บจจังหวัด,หน่วยงานอื่น)</small>	๕,๐๐๐,๐๐๐ <small>(งบ อบต.บจจังหวัด,หน่วยงานอื่น)</small>	๕,๐๐๐,๐๐๐ <small>(งบ อบต.บจจังหวัด,หน่วยงานอื่น)</small>	จำนวนการ ก่อสร้างอาคาร	ประชาชนมีแหล่งเรียนรู้ด้านเศรษฐกิจ พอเพียง	กองช่าง

รายละเอียดโครงการพัฒนา
แผนพัฒนาท้องถิ่น (พ.ศ. ๒๕๖๑ - ๒๕๖๕)
สำหรับ โครงการที่เกินศักยภาพขององค์กรปกครองส่วนท้องถิ่น
องค์การบริหารส่วนตำบลหนองบัว

ก.ยุทธศาสตร์จังหวัดที่ ๑ การสร้างฐานเศรษฐกิจของจังหวัดด้านเกษตรกรรมและอุตสาหกรรมที่มั่นคงและมั่งคั่ง

ข.ยุทธศาสตร์การพัฒนาของ อปท.ในเขตจังหวัดที่ ๑ ยุทธศาสตร์การพัฒนาด้านโครงสร้างพื้นฐานควบคู่การท่องเที่ยวเชิงอนุรักษ์

๑. ยุทธศาสตร์การพัฒนาด้านโครงสร้างพื้นฐาน

๑.๑ แผนงานอุตสาหกรรมและการโยธา

ที่	โครงการ	วัตถุประสงค์	เป้าหมาย (ผลผลิตของโครงการ)	งบประมาณ					ตัวชี้วัด (KPI)	ผลที่คาดว่าจะได้รับ	หน่วยงาน รับผิดชอบหลัก
				๒๕๖๑ (บาท)	๒๕๖๒ (บาท)	๒๕๖๓ (บาท)	๒๕๖๔ (บาท)	๒๕๖๕ (บาท)			
๑	ก่อสร้างถนนลาดยางหรือคอนกรีตเสริมเหล็กสายทุ่งม่วงถึงทุ่งหญ้าซาฟารีเชื่อมต่อตำบลเขาไพร หมู่ที่ ๑	เพื่อให้ถนนอยู่ในสภาพที่ดีประชาชนมีความสะดวก	ถนนกว้าง ๖ เมตร ระยะทาง ๕,๐๐๐ เมตร	๑๐,๕๐๐,๐๐๐ <small>(งบ อบต.,งบจังหวัด,หน่วยงานอื่น)</small>	๑๐,๕๐๐,๐๐๐ <small>(งบ อบต.,งบจังหวัด,หน่วยงานอื่น)</small>	๑๐,๕๐๐,๐๐๐ <small>(งบ อบต.,งบจังหวัด,หน่วยงานอื่น)</small>	๑๐,๕๐๐,๐๐๐ <small>(งบ อบต.,งบจังหวัด,หน่วยงานอื่น)</small>	๑๐,๕๐๐,๐๐๐ <small>(งบ อบต.,งบจังหวัด,หน่วยงานอื่น)</small>	ผู้ได้รับประโยชน์	ทุกครัวเรือนมีความสะดวก และรวดเร็วในการคมนาคม	กองช่าง
๒	ก่อสร้างถนนลาดยางหรือคอนกรีตเสริมเหล็กสายบ้านทุ่งอ้ายขาว หมู่ที่ ๑	เพื่อให้ถนนอยู่ในสภาพที่ดีประชาชนมีความสะดวก	ถนนกว้าง ๕ เมตร ระยะทาง ๑,๒๐๐ เมตร	๒,๘๘๐,๐๐๐ <small>(งบ อบต.,งบจังหวัด,หน่วยงานอื่น)</small>	๒,๘๘๐,๐๐๐ <small>(งบ อบต.,งบจังหวัด,หน่วยงานอื่น)</small>	๒,๘๘๐,๐๐๐ <small>(งบ อบต.,งบจังหวัด,หน่วยงานอื่น)</small>	๒,๘๘๐,๐๐๐ <small>(งบ อบต.,งบจังหวัด,หน่วยงานอื่น)</small>	๒,๘๘๐,๐๐๐ <small>(งบ อบต.,งบจังหวัด,หน่วยงานอื่น)</small>	ผู้ได้รับประโยชน์	ทุกครัวเรือนมีความสะดวก และรวดเร็วในการคมนาคม	กองช่าง
๓	ก่อสร้างถนนลาดยางหรือคอนกรีตเสริมเหล็กสายบ้านครูวุฒิ - ทุ่งม่วง หมู่ที่ ๑	เพื่อให้ประชาชนใช้สัญจรไปมาได้ รับความสะดวกในการคมนาคม	ถนนลาดยางหรือถนน คสล. ๑ สาย ระยะทาง ๓,๐๐๐ เมตร	๙,๐๐๐,๐๐๐ <small>(งบ อบต.,งบจังหวัด,หน่วยงานอื่น)</small>	๙,๐๐๐,๐๐๐ <small>(งบ อบต.,งบจังหวัด,หน่วยงานอื่น)</small>	๙,๐๐๐,๐๐๐ <small>(งบ อบต.,งบจังหวัด,หน่วยงานอื่น)</small>	๙,๐๐๐,๐๐๐ <small>(งบ อบต.,งบจังหวัด,หน่วยงานอื่น)</small>	๙,๐๐๐,๐๐๐ <small>(งบ อบต.,งบจังหวัด,หน่วยงานอื่น)</small>	ผู้ได้รับประโยชน์	ทุกครัวเรือนมีความสะดวก และรวดเร็วในการคมนาคม	กองช่าง
๔	ก่อสร้างถนนลาดยางหรือคอนกรีตเสริมเหล็กสายบ้านนายจรัส เชื่อมต่อ ตำบลเขาไพร	เพื่อให้ประชาชนใช้สัญจรไปมาได้ รับความสะดวกในการคมนาคม	ถนนลาดยางหรือถนน คสล. ๑ สาย ระยะทาง ๒,๐๐๐ เมตร	๖,๐๐๐,๐๐๐ <small>(งบ อบต.,งบจังหวัด,หน่วยงานอื่น)</small>	๖,๐๐๐,๐๐๐ <small>(งบ อบต.,งบจังหวัด,หน่วยงานอื่น)</small>	๖,๐๐๐,๐๐๐ <small>(งบ อบต.,งบจังหวัด,หน่วยงานอื่น)</small>	๖,๐๐๐,๐๐๐ <small>(งบ อบต.,งบจังหวัด,หน่วยงานอื่น)</small>	๖,๐๐๐,๐๐๐ <small>(งบ อบต.,งบจังหวัด,หน่วยงานอื่น)</small>	ผู้ได้รับประโยชน์	ทุกครัวเรือนมีความสะดวก และรวดเร็วในการคมนาคม	กองช่าง

ที่	โครงการ	วัตถุประสงค์	เป้าหมาย (ผลผลิตของโครงการ)	งบประมาณ					ตัวชี้วัด (KPI)	ผลที่คาดว่าจะได้รับ	หน่วยงาน รับผิดชอบหลัก
				๒๕๖๑ (บาท)	๒๕๖๒ (บาท)	๒๕๖๓ (บาท)	๒๕๖๔ (บาท)	๒๕๖๕ (บาท)			
๕	ก่อสร้างถนนลาดยางหรือคอนกรีตสาย ล่องน้ำถึงเขตตำบลเขาไพร หมู่ที่ ๓	เพื่อให้ถนนอยู่ในสภาพที่ดี ประชาชนมีความสะดวก	ถนนกว้าง ๕ เมตร ระยะทาง ๑,๙๐๐ เมตร	๔,๕๐๐,๐๐๐ (งบ อบต., อบจ.จังหวัด, หน่วยงานอื่น)	๔,๕๐๐,๐๐๐ (งบ อบต., อบจ.จังหวัด, หน่วยงานอื่น)	๔,๕๐๐,๐๐๐ (งบ อบต., อบจ.จังหวัด, หน่วยงานอื่น)	๔,๕๐๐,๐๐๐ (งบ อบต., อบจ.จังหวัด, หน่วยงานอื่น)	๔,๕๐๐,๐๐๐ (งบ อบต., อบจ.จังหวัด, หน่วยงานอื่น)	ผู้ได้รับประโยชน์	ทุกครัวเรือนมีความสะดวก และ รวดเร็วในการคมนาคม	กองช่าง
๖	ก่อสร้างถนนคอนกรีตสายห้วยเหมืองชุมหมู่ที่ ๖ ถึงเขตตำบลโนนเตา	เพื่อให้ประชาชนใช้สัญจรไปมา มีความสะดวกและรวดเร็ว	ถนนกว้าง ๖ เมตร ระยะทาง ๒,๐๐๐ เมตร	๓,๙๙๒,๐๐๐ (งบ อบต., อบจ.จังหวัด, หน่วยงานอื่น)	๔,๐๐๐,๐๐๐ (งบ อบต., หน่วยงานที่เกี่ยวข้อง)	๔,๐๐๐,๐๐๐ (งบ อบต., หน่วยงานที่เกี่ยวข้อง)	๔,๐๐๐,๐๐๐ (งบ อบต., หน่วยงานที่เกี่ยวข้อง)	๔,๐๐๐,๐๐๐ (งบ อบต., หน่วยงานที่เกี่ยวข้อง)	ผู้ได้รับประโยชน์	ทุกครัวเรือนมีความสะดวกและ รวดเร็วในการคมนาคม	กองช่าง
๗	ก่อสร้างถนนคอนกรีตสายบ้านมะขามในถึงวัดถ้ำ พระพุทธ หมู่ที่ ๖	เพื่อให้ประชาชนได้รับ ความสะดวก และรวดเร็ว	ถนนคอนกรีต จำนวน ๑ สาย ระยะทาง ๓,๐๐๐ เมตร	๔,๕๐๐,๐๐๐ (งบ อบต., อบจ.จังหวัด, หน่วยงานอื่น)	๔,๕๐๐,๐๐๐ (งบ อบต., อบจ.จังหวัด, หน่วยงานอื่น)	๔,๕๐๐,๐๐๐ (งบ อบต., อบจ.จังหวัด, หน่วยงานอื่น)	๔,๕๐๐,๐๐๐ (งบ อบต., อบจ.จังหวัด, หน่วยงานอื่น)	๔,๕๐๐,๐๐๐ (งบ อบต., อบจ.จังหวัด, หน่วยงานอื่น)	ผู้ได้รับประโยชน์	ทุกครัวเรือนมีความสะดวก และ รวดเร็วในการคมนาคม	กองช่าง
๘	ก่อสร้างถนนลาดยางหรือคอนกรีตเสริมเหล็ก สายหนองบัว - ควนขาง	เพื่อให้ถนนอยู่ในสภาพที่ดี ประชาชนมีความสะดวก	ถนนกว้าง ๖ เมตร ระยะทาง ๒,๗๐๐ เมตร	๑๓,๗๗๐,๐๐๐ (งบ อบต., อบจ.จังหวัด, หน่วยงานอื่น)	๑๓,๗๗๐,๐๐๐ (งบ อบต., อบจ.จังหวัด, หน่วยงานอื่น)	๑๓,๗๗๐,๐๐๐ (งบ อบต., อบจ.จังหวัด, หน่วยงานอื่น)	๑๓,๗๗๐,๐๐๐ (งบ อบต., อบจ.จังหวัด, หน่วยงานอื่น)	๑๓,๗๗๐,๐๐๐ (งบ อบต., อบจ.จังหวัด, หน่วยงานอื่น)	ผู้ได้รับประโยชน์	ทุกครัวเรือนมีความสะดวก และ รวดเร็วในการคมนาคม	กองช่าง
๙	ก่อสร้างถนนคอนกรีต สายคลองกรุง ๒๐๐ ปี หมู่ที่ ๙	เพื่อให้ประชาชนได้รับความสะดวก และรวดเร็ว	ถนนลาดยางหรือคอนกรีต กว้าง ๖ ม. ระยะทาง ๑,๐๔๕ เมตร	๓,๑๐๐,๐๐๐ (งบ อบต., อบจ.จังหวัด, หน่วยงานอื่น)	๓,๑๐๐,๐๐๐ (งบ อบต., อบจ.จังหวัด, หน่วยงานอื่น)	๓,๑๐๐,๐๐๐ (งบ อบต., อบจ.จังหวัด, หน่วยงานอื่น)	๓,๑๐๐,๐๐๐ (งบ อบต., อบจ.จังหวัด, หน่วยงานอื่น)	๓,๑๐๐,๐๐๐ (งบ อบต., อบจ.จังหวัด, หน่วยงานอื่น)	ผู้ได้รับประโยชน์	ทุกครัวเรือนมีความสะดวก และ รวดเร็วในการคมนาคม	กองช่าง
๑๐	ก่อสร้างสะพานหรือขยายสะพานคลองโกงใต้ ถนนสายบ้านต้นไทรถึงหนองกก หมู่ที่ ๗	เพื่อให้ประชาชนได้รับความ ปลอดภัยในการคมนาคม	สะพานคอนกรีต ๑ แห่ง	๒,๕๐๐,๐๐๐ (งบ อบต., อบจ.จังหวัด, หน่วยงานอื่น)	๓,๗๐๐,๐๐๐ (งบ อบต., อบจ.จังหวัด, หน่วยงานอื่น)	๓,๗๐๐,๐๐๐ (งบ อบต., อบจ.จังหวัด, หน่วยงานอื่น)	๓,๗๐๐,๐๐๐ (งบ อบต., อบจ.จังหวัด, หน่วยงานอื่น)	๓,๗๐๐,๐๐๐ (งบ อบต., อบจ.จังหวัด, หน่วยงานอื่น)	ผู้ได้รับประโยชน์	ทุกครัวเรือนมีความสะดวกและ รวดเร็วในการคมนาคม	กองช่าง

บัญชีครุภัณฑ์
แผนพัฒนาท้องถิ่น (พ.ศ. ๒๕๖๑ - ๒๕๖๕)
องค์การบริหารส่วนตำบลหนองบัว

ที่	แผนงาน	หมวด	ประเภท	วัตถุประสงค์	เป้าหมาย (ผลผลิตของครุภัณฑ์)	งบประมาณและที่ผ่านมา					หน่วยงาน รับผิดชอบหลัก
						๒๕๖๑ (บาท)	๒๕๖๒ (บาท)	๒๕๖๓ (บาท)	๒๕๖๔ (บาท)	๒๕๖๕ (บาท)	
๑	แผนงานบริหารงานทั่วไป	ครุภัณฑ์	ครุภัณฑ์สำนักงาน	เพื่อให้มีครุภัณฑ์สำนักงานไว้ใช้ ในการปฏิบัติงาน	จัดซื้อโต๊ะทำงานและเก้าอี้สำนักงาน/ เครื่องถ่ายเอกสาร ฯลฯ	๒๕๐,๐๐๐ (อบต.)	๒๕๐,๐๐๐ (อบต.)	๒๕๐,๐๐๐ (อบต.)	๒๕๐,๐๐๐ (อบต.)	๒๕๐,๐๐๐ (อบต.)	สำนักปลัด,กองคลัง
				เพื่อให้มีครุภัณฑ์สำนักงานไว้ใช้ ในการปฏิบัติงาน	จัดซื้อตู้เอกสารเหล็ก(บานทึบ)/ตู้เอกสาร ๔ ลิ้งค์ก ฯลฯ	๒๐,๐๐๐ (อบต.)	๒๐,๐๐๐ (อบต.)	๒๐,๐๐๐ (อบต.)	๒๐,๐๐๐ (อบต.)	๒๐,๐๐๐ (อบต.)	
			ครุภัณฑ์งานบ้านงานครัว	เพื่อให้มีครุภัณฑ์สำนักงานไว้ใช้ ในการบริการประชาชน	จัดซื้อเครื่องทำน้ำเย็น จำนวน ๑ เครื่อง	๑๐,๐๐๐ (อบต.)	๑๐,๐๐๐ (อบต.)	๑๐,๐๐๐ (อบต.)	๑๐,๐๐๐ (อบต.)	๑๐,๐๐๐ (อบต.)	สำนักปลัด
			เพื่อให้มีครุภัณฑ์สำนักงานไว้ใช้ ในการบริการประชาชน	कुลเลอร์น้ำสแตนเลส จำนวน ๒ ใบ	๑๓,๐๐๐ (อบต.)	๑๓,๐๐๐ (อบต.)	๑๓,๐๐๐ (อบต.)	๑๓,๐๐๐ (อบต.)	๑๓,๐๐๐ (อบต.)	๑๓,๐๐๐ (อบต.)	สำนักปลัด
ครุภัณฑ์คอมพิวเตอร์	เพื่อให้มีครุภัณฑ์สำนักงานไว้ใช้ ในการปฏิบัติงาน	เครื่องคอมพิวเตอร์ สำหรับงาน ประมวลผล ตามเกณฑ์ราคากลาง และคุณลักษณะพื้นฐานครุภัณฑ์คอมพิวเตอร์	๑๐๐,๐๐๐ (อบต.)	๑๐๐,๐๐๐ (อบต.)	๑๐๐,๐๐๐ (อบต.)	๑๐๐,๐๐๐ (อบต.)	๑๐๐,๐๐๐ (อบต.)	๑๐๐,๐๐๐ (อบต.)	๑๐๐,๐๐๐ (อบต.)	สำนักปลัด,กองคลัง	

ที่	แผนงาน	หมวด	ประเภท	วัตถุประสงค์	เป้าหมาย (ผลผลิตของครุภัณฑ์)	งบประมาณและที่ผ่านมา					หน่วยงาน รับผิดชอบหลัก
						๒๕๖๑ (บาท)	๒๕๖๒ (บาท)	๒๕๖๓ (บาท)	๒๕๖๔ (บาท)	๒๕๖๕ (บาท)	
				เพื่อให้มีครุภัณฑ์สำนักงานไว้ใช้ ในการปฏิบัติงาน	เครื่องพิมพ์แบบฉีดหมึก (Inkjet Printer) ตามเกณฑ์ราคากลางและคุณลักษณะพื้นฐาน ครุภัณฑ์คอมพิวเตอร์	๓๐,๐๐๐ (อบต.)	๓๐,๐๐๐ (อบต.)	๓๐,๐๐๐ (อบต.)	๓๐,๐๐๐ (อบต.)	๓๐,๐๐๐ (อบต.)	สำนักปลัด, กองคลัง
				เพื่อให้มีครุภัณฑ์สำนักงานไว้ใช้ ในการปฏิบัติงาน	เครื่องพิมพ์ชนิดเลเซอร์/ชนิด LED ขาวดำ แบบ Network ตามเกณฑ์ราคากลางและ คุณลักษณะพื้นฐาน	๓๐,๐๐๐ (อบต.)	๓๐,๐๐๐ (อบต.)	๓๐,๐๐๐ (อบต.)	๓๐,๐๐๐ (อบต.)	๓๐,๐๐๐ (อบต.)	สำนักปลัด, กองคลัง
				เพื่อให้มีครุภัณฑ์สำนักงานไว้ใช้ ในการปฏิบัติงาน	เครื่องพิมพ์ Multifunction ชนิดเลเซอร์/ ชนิด LED สี ตามเกณฑ์ราคากลางและ คุณลักษณะพื้นฐาน	๓๐,๐๐๐ (อบต.)	๓๐,๐๐๐ (อบต.)	๓๐,๐๐๐ (อบต.)	๓๐,๐๐๐ (อบต.)	๓๐,๐๐๐ (อบต.)	สำนักปลัด, กองคลัง
		ครุภัณฑ์ยานพาหนะและ ขนส่ง		เพื่อให้มีครุภัณฑ์ยานพาหนะและขนส่ง ไว้ใช้ในการปฏิบัติงาน และบริการ ประชาชน	จัดซื้อรถบรรทุกเอกชนประสงค์	๒,๐๐๐,๐๐๐ (อบต.)	๒,๐๐๐,๐๐๐ (อบต.)	๒,๐๐๐,๐๐๐ (อบต.)	๒,๐๐๐,๐๐๐ (อบต.)	๒,๐๐๐,๐๐๐ (อบต.)	สำนักปลัด
		ครุภัณฑ์ไฟฟ้าและวิทยุ		เพื่อให้มีครุภัณฑ์ไฟฟ้าและวิทยุไว้ใช้ ในการปฏิบัติงาน	จัดซื้อครุภัณฑ์ไฟฟ้าและวิทยุ เช่น โทรทัศน์ เครื่องเล่นดีวีดี ฯลฯ	๒๐,๐๐๐ (อบต.)	๓๐,๐๐๐ (อบต.)	๔๐,๐๐๐ (อบต.)	๕๐,๐๐๐ (อบต.)	๕๐,๐๐๐ (อบต.)	สำนักปลัด
		ครุภัณฑ์โฆษณาและ เผยแพร่		เพื่อให้มีครุภัณฑ์โฆษณาและเผยแพร่ ไว้ใช้ในการปฏิบัติงาน	จัดซื้อกล่องถ่ายรูป จำนวน ๑ กล่อง	๓๕,๐๐๐ (อบต.)	๓๕,๐๐๐ (อบต.)	๓๕,๐๐๐ (อบต.)	๓๕,๐๐๐ (อบต.)	๓๕,๐๐๐ (อบต.)	สำนักปลัด

ที่	แผนงาน	หมวด	ประเภท	วัตถุประสงค์	เป้าหมาย (ผลผลิตของครุภัณฑ์)	งบประมาณและที่ผ่านมา					หน่วยงาน รับผิดชอบหลัก
						๒๕๖๑ (บาท)	๒๕๖๒ (บาท)	๒๕๖๓ (บาท)	๒๕๖๔ (บาท)	๒๕๖๕ (บาท)	
			ครุภัณฑ์เครื่องดับเพลิง	เพื่อให้มีครุภัณฑ์เครื่องดับเพลิงไว้ใช้ในการปฏิบัติงาน	เพื่อจัดซื้อครุภัณฑ์เครื่องดับเพลิง	๒๐,๐๐๐ (อบต.)	๓๐,๐๐๐ (อบต.)	๔๐,๐๐๐ (อบต.)	๕๐,๐๐๐ (อบต.)	๕๐,๐๐๐ (อบต.)	สำนักปลัด
			ครุภัณฑ์กีฬา	เพื่อให้มีครุภัณฑ์กีฬาในการปฏิบัติงาน	เพื่อจัดซื้อครุภัณฑ์กีฬา	๕๐,๐๐๐ (อบต.)	๖๐,๐๐๐ (อบต.)	๗๐,๐๐๐ (อบต.)	๘๐,๐๐๐ (อบต.)	๘๐,๐๐๐ (อบต.)	สำนักปลัด
			ครุภัณฑ์ยานพาหนะและ ขนส่ง	เพื่อให้มีครุภัณฑ์ยานพาหนะและขนส่งไว้ใช้ในการปฏิบัติงาน และบริการประชาชน	จัดซื้อรถบรรทุกอเนกประสงค์	๒,๐๐๐,๐๐๐ (อบต.)	๒,๐๐๐,๐๐๐ (อบต.)	๒,๐๐๐,๐๐๐ (อบต.)	๒,๐๐๐,๐๐๐ (อบต.)	๒,๐๐๐,๐๐๐ (อบต.)	สำนักปลัด
			ครุภัณฑ์เครื่องอ่าน บัตรประชาชน	เพื่อให้มีเครื่องอ่านบัตรประชาชนไว้ใช้ในงานบุคลากร งาน สปสช. งานบริการผู้สูงอายุ เด็กแรกเกิด และงานบริการอื่น ๆ	จัดซื้อเครื่องอ่านบัตรประชาชน จำนวน ๑๐ เครื่อง	๑๐,๐๐๐ (อบต.)	๑๐,๐๐๐ (อบต.)	๑๐,๐๐๐ (อบต.)	๑๐,๐๐๐ (อบต.)	๑๐,๐๐๐ (อบต.)	สำนักปลัด
			ค่าบำรุงรักษาและปรับปรุงครุภัณฑ์	เพื่อซ่อมแซมบำรุงรักษาโครงสร้างของครุภัณฑ์ขนาดใหญ่ไม่รวมถึงค่าซ่อมบำรุงตามปกติหรือค่าซ่อมกลาง	เพื่อบำรุงรักษาและปรับปรุงครุภัณฑ์	๑๐๐,๐๐๐ (อบต.)	๒๐๐,๐๐๐ (อบต.)	๓๐๐,๐๐๐ (อบต.)	๔๐๐,๐๐๐ (อบต.)	๔๐๐,๐๐๐ (อบต.)	สำนักปลัด, กองคลัง กองช่าง

ที่	แผนงาน	หมวด	ประเภท	วัตถุประสงค์	เป้าหมาย (ผลผลิตของครุภัณฑ์)	งบประมาณและที่ผ่านมา					หน่วยงาน รับผิดชอบหลัก
						๒๕๖๑ (บาท)	๒๕๖๒ (บาท)	๒๕๖๓ (บาท)	๒๕๖๔ (บาท)	๒๕๖๕ (บาท)	
๒	แผนงานการศึกษา	ครุภัณฑ์	ครุภัณฑ์คอมพิวเตอร์	เพื่อให้มีครุภัณฑ์สำนักงานไว้ใช้ในการปฏิบัติงาน	เครื่องพิมพ์ Multifunction ชนิดเลเซอร์/ชนิด LED สี ตามเกณฑ์ราคากลางและคุณลักษณะพื้นฐาน	๓๐,๐๐๐ (อบต.)	๓๐,๐๐๐ (อบต.)	๓๐,๐๐๐ (อบต.)	๓๐,๐๐๐ (อบต.)	๓๐,๐๐๐ (อบต.)	สำนักปลัด
			ครุภัณฑ์งานบ้านงานครัว	เพื่อใช้ในการบังแสงแดด และตกแต่งภายในอาคารให้มีความสวยงาม	ติดตั้งผ้าม่านพร้อมอุปกรณ์ ฯลฯ	๕๐,๐๐๐ (อบต.)	๕๐,๐๐๐ (อบต.)	๕๐,๐๐๐ (อบต.)	๕๐,๐๐๐ (อบต.)	๕๐,๐๐๐ (อบต.)	สำนักปลัด
			ครุภัณฑ์สำนักงาน	เพื่อจัดซื้อพัดลมติดฝาผนังพร้อมอุปกรณ์	จัดซื้อพัดลมติดฝาผนังพร้อมอุปกรณ์	๕๐,๐๐๐ (อบต.)	๕๐,๐๐๐ (อบต.)	๕๐,๐๐๐ (อบต.)	๕๐,๐๐๐ (อบต.)	๕๐,๐๐๐ (อบต.)	สำนักปลัด
		ครุภัณฑ์	ครุภัณฑ์สำนักงาน	เพื่อให้มีครุภัณฑ์สำนักงานไว้ใช้ในการปฏิบัติงาน	จัดซื้อโต๊ะทำงานและเก้าอี้สำนักงาน ฯลฯ	๑๐๐,๐๐๐ (อบต.)	๑๐๐,๐๐๐ (อบต.)	๑๐๐,๐๐๐ (อบต.)	๑๐๐,๐๐๐ (อบต.)	๑๐๐,๐๐๐ (อบต.)	สำนักปลัด, กองคลัง
			ครุภัณฑ์ไฟฟ้าและวิทยุ	เพื่อให้มีครุภัณฑ์ไฟฟ้าและวิทยุไว้ใช้ในการปฏิบัติงาน	จัดซื้อครุภัณฑ์ไฟฟ้าและวิทยุ เช่น โทรทัศน์ เครื่องเล่นดีวีดี ฯลฯ	๓๐,๐๐๐	๓๐,๐๐๐	๓๐,๐๐๐	๓๐,๐๐๐	๓๐,๐๐๐	
			ครุภัณฑ์สำนักงาน	เพื่อให้มีครุภัณฑ์สำนักงานไว้ใช้ในการปฏิบัติงาน	จัดซื้อโต๊ะทำงานหรือเก้าอี้สำนักงาน จำนวน ๒ ชุด ฯลฯ	๒๐,๐๐๐ (อบต.)	๒๐,๐๐๐ (อบต.)	๒๐,๐๐๐ (อบต.)	๒๐,๐๐๐ (อบต.)	๒๐,๐๐๐ (อบต.)	กองช่าง
๓	แผนงานเคหะและชุมชน	ครุภัณฑ์	ครุภัณฑ์สำนักงาน	เพื่อให้มีครุภัณฑ์สำนักงานไว้ใช้ในการปฏิบัติงาน	จัดซื้อโต๊ะทำงานหรือเก้าอี้สำนักงาน จำนวน ๒ ชุด ฯลฯ	๒๐,๐๐๐ (อบต.)	๒๐,๐๐๐ (อบต.)	๒๐,๐๐๐ (อบต.)	๒๐,๐๐๐ (อบต.)	๒๐,๐๐๐ (อบต.)	กองช่าง

ที่	แผนงาน	หมวด	ประเภท	วัตถุประสงค์	เป้าหมาย (ผลผลิตของครุภัณฑ์)	งบประมาณและที่ผ่านมา					หน่วยงาน รับผิดชอบหลัก
						๒๕๖๑ (บาท)	๒๕๖๒ (บาท)	๒๕๖๓ (บาท)	๒๕๖๔ (บาท)	๒๕๖๕ (บาท)	
๔	แผนงานการพาณิชย์	ครุภัณฑ์การเกษตร	ครุภัณฑ์ไฟฟ้าและวิทยุ	เพื่อให้มีครุภัณฑ์สำนักงานไว้ใช้ ในการปฏิบัติงาน	จัดซื้อตู้เอกสารเหล็ก(บานทึบ)/ตู้เอกสาร ๔ ล้นชัก	๒๐,๐๐๐ (อบต.)	๒๐,๐๐๐ (อบต.)	๒๐,๐๐๐ (อบต.)	๒๐,๐๐๐ (อบต.)	๒๐,๐๐๐ (อบต.)	กองช่าง
				เพื่อให้มีครุภัณฑ์ไฟฟ้าสำหรับ การปรับปรุงซ่อมแซมและติดตั้ง ไฟฟ้าสาธารณะในตำบล	จัดซื้อครุภัณฑ์ไฟฟ้าและวิทยุสำหรับ การปรับปรุงซ่อมแซมและติดตั้งไฟฟ้า สาธารณะในตำบล	๕๐,๐๐๐ (อบต.)	๕๐,๐๐๐ (อบต.)	๕๐,๐๐๐ (อบต.)	๕๐,๐๐๐ (อบต.)	๕๐,๐๐๐ (อบต.)	กองช่าง
๔	แผนงานการพาณิชย์	ครุภัณฑ์การเกษตร	เพื่อจัดซื้อเครื่องสูบน้ำ	เพื่อให้มีเครื่องสูบน้ำไว้ใช้สำหรับการ ผลิตน้ำประปา	จัดซื้อเครื่องสูบน้ำ	๒๗๐,๐๐๐ (อบต.)	๒๗๐,๐๐๐ (อบต.)	๒๗๐,๐๐๐ (อบต.)	๒๗๐,๐๐๐ (อบต.)	๒๗๐,๐๐๐ (อบต.)	กองช่าง
๕	แผนงานสาธารณสุข	ครุภัณฑ์	ครุภัณฑ์เครื่องพ่น หมอกควัน	เพื่อใช้ในการกำจัดพาหะนำโรค ไข้เลือดออก ตามโครงการณรงค์ ป้องกัน ควบคุม และกำจัดพาหะ นำโรคไข้เลือดออก	จัดซื้อเครื่องพ่นหมอกควัน จำนวน ๑ เครื่อง	๑๐๐,๐๐๐ (งบอบต.,หน่วยงานอื่น)	๑๐๐,๐๐๐ (งบอบต.,หน่วยงานอื่น)	๑๐๐,๐๐๐ (งบอบต.,หน่วยงานอื่น)	๑๐๐,๐๐๐ (งบอบต.,หน่วยงานอื่น)	๑๐๐,๐๐๐ (งบอบต.,หน่วยงานอื่น)	สำนักปลัด
			ครุภัณฑ์ทางการแพทย์	เพื่อจัดซื้อเครื่องมือทางการแพทย์ สำหรับให้บริการด้านงาน สาธารณสุขแก่ประชาชนในโอกาส หรือกิจกรรมต่าง ๆ	จัดซื้อเครื่องมือทางการแพทย์ไว้ใช้ใน งานบริการด้านสุขภาพ เช่น เครื่องวัด ความดันโลหิต เครื่องเจาะหาน้ำตาล ในเลือด ฯลฯ	๒๐,๐๐๐ (อบต.)	๒๐,๐๐๐ (อบต.)	๒๐,๐๐๐ (อบต.)	๒๐,๐๐๐ (อบต.)	๒๐,๐๐๐ (อบต.)	สำนักปลัด

ที่	แผนงาน	หมวด	ประเภท	วัตถุประสงค์	เป้าหมาย (ผลผลิตของครุภัณฑ์)	งบประมาณและที่ผ่านมา					หน่วยงาน รับผิดชอบหลัก
						๒๕๖๑ (บาท)	๒๕๖๒ (บาท)	๒๕๖๓ (บาท)	๒๕๖๔ (บาท)	๒๕๖๕ (บาท)	
๖	แผนงานศาสนา วัฒนธรรมและ นันทนาการ	ครุภัณฑ์	ครุภัณฑ์กีฬา	เพื่อให้มีเครื่องออกกำลังกาย กลางแจ้ง ไว้บริการประชาชน ในการออกกำลังกาย	จัดซื้อชุดเครื่องออกกำลังกายกลางแจ้ง	๑๐๐,๐๐๐ <small>(งบอบต.,หน่วยงานอื่น)</small>	๑๐๐,๐๐๐ <small>(งบอบต.,หน่วยงานอื่น)</small>	๑๐๐,๐๐๐ <small>(งบอบต.,หน่วยงานอื่น)</small>	๑๐๐,๐๐๐ <small>(งบอบต.,หน่วยงานอื่น)</small>	๑๐๐,๐๐๐ <small>(งบอบต.,หน่วยงานอื่น)</small>	สำนักปลัด
๗	แผนงานเสริมสร้าง ความเข้มแข็งของชุมชน	ครุภัณฑ์	ครุภัณฑ์โฆษณาและ เผยแพร่	เพื่อให้มีครุภัณฑ์หอกระจายข่าว สำหรับหอกระจายข่าวประจำ หมู่บ้าน	จัดซื้อครุภัณฑ์หอกระจายข่าวสำหรับ การหอกระจายข่าวประจำหมู่บ้าน	๑,๓๕๐,๐๐๐ <small>(งบอบต.,หน่วยงานอื่น)</small>	๑,๓๕๐,๐๐๐ <small>(งบอบต.,หน่วยงานอื่น)</small>	๑,๓๕๐,๐๐๐ <small>(งบอบต.,หน่วยงานอื่น)</small>	๑,๓๕๐,๐๐๐ <small>(งบอบต.,หน่วยงานอื่น)</small>	๑,๓๕๐,๐๐๐ <small>(งบอบต.,หน่วยงานอื่น)</small>	กองช่าง

ส่วนที่ ๔

การติดตามและประเมินผล

๔.๑ การติดตามและประเมินผลยุทธศาสตร์

ตามพระราชบัญญัติกำหนดแผนและขั้นตอนการกระจายอำนาจให้แก่องค์กรปกครองส่วนท้องถิ่น พ.ศ. ๒๕๔๒ ได้กำหนดให้องค์กรปกครองส่วนท้องถิ่น มีอำนาจและหน้าที่ในการจัดทำแผนพัฒนาท้องถิ่นของตนเอง โดยในการจัดทำแผนพัฒนาขององค์กรปกครองส่วนท้องถิ่นนั้น จะต้องดำเนินการตามระเบียบกระทรวงมหาดไทย ว่าด้วยการจัดทำแผนพัฒนาขององค์กรปกครองส่วนท้องถิ่น พ.ศ. ๒๕๔๘ และที่แก้ไขเพิ่มเติมถึง (ฉบับที่ ๓) พ.ศ. ๒๕๖๑ ทั้งนี้ แผนพัฒนาท้องถิ่นจะต้องสอดคล้องกับแผนพัฒนาจังหวัด ยุทธศาสตร์การพัฒนาขององค์กรปกครองส่วนท้องถิ่นในเขตจังหวัด แผนพัฒนาอำเภอ แผนพัฒนาตำบล แผนพัฒนาหมู่บ้านหรือแผนชุมชน อันมีลักษณะเป็นการกำหนดรายละเอียดแผนงาน ดังนั้น จึงต้องมีการกำหนดยุทธศาสตร์การพัฒนาขององค์กรปกครองส่วนท้องถิ่นในเขตจังหวัดขึ้น ตามกระบวนการพิจารณาจากประชาคมท้องถิ่นระดับจังหวัด ร่วมกับคณะกรรมการพัฒนาองค์การบริหารส่วนจังหวัด คณะกรรมการประสานแผนพัฒนาท้องถิ่นระดับจังหวัด ผู้แทนองค์กรปกครองส่วนท้องถิ่นในเขตจังหวัด ร่วมกันจัดทำ ทบทวน หรือเปลี่ยนแปลงยุทธศาสตร์การพัฒนาขององค์กรปกครองส่วนท้องถิ่นในเขตจังหวัด เพื่อให้การจัดทำแผนพัฒนาขององค์กรปกครองส่วนท้องถิ่นเกิดประสิทธิภาพ ประสิทธิผล โดยนำยุทธศาสตร์การพัฒนาขององค์กรปกครองส่วนท้องถิ่นในเขตจังหวัดไปใช้เป็นแนวทางในการจัดทำแผนพัฒนาท้องถิ่นของตนเองได้ต่อไป และเพื่อให้สามารถบูรณาการกับแผนพัฒนาจังหวัด แผนปฏิบัติราชการประจำปีของจังหวัดและตอบสนองความต้องการของประชาชนอันจะนำไปสู่การจัดทำงบประมาณ ที่มีประสิทธิภาพในท้องถิ่นได้อย่างแท้จริง เป็นเครื่องมือในการพัฒนาท้องถิ่นให้เข้มแข็ง เกิดประโยชน์สูงสุดต่อประชาชนในท้องถิ่น

ดังนั้น องค์กรปกครองส่วนท้องถิ่น จึงต้องกำหนดยุทธศาสตร์การพัฒนาขององค์กรปกครองส่วนท้องถิ่นให้สอดคล้องยุทธศาสตร์การพัฒนาขององค์กรปกครองส่วนท้องถิ่นในเขตจังหวัด เพื่อนำไปสู่การ บูรณาการร่วมกัน ให้เกิดความสอดคล้องกับแผนพัฒนาจังหวัด สามารถเชื่อมโยงไปสู่แผนพัฒนา กลุ่มจังหวัด แผนพัฒนาภาค แผนพัฒนาเศรษฐกิจและสังคมแห่งชาติ ฉบับที่ ๑๒ แผนยุทธศาสตร์ชาติ ๒๐ ปี ไทยแลนด์ ๔.๐ และในการจัดทำแผนพัฒนาท้องถิ่น (พ.ศ. ๒๕๖๑ – ๒๕๖๕) จะต้องมีการติดตามและติดตามและประเมินผลยุทธศาสตร์เพื่อความสอดคล้องแผนพัฒนาท้องถิ่นขององค์กรปกครองส่วนท้องถิ่นตามระเบียบกระทรวงมหาดไทย ว่าด้วยการจัดทำแผนขององค์กรปกครองส่วนท้องถิ่น พ.ศ. ๒๕๔๘ และที่แก้ไขเพิ่มเติมถึง (ฉบับที่ ๓) พ.ศ. ๒๕๖๑ โดยคณะกรรมการติดตามและประเมินผลแผนพัฒนาท้องถิ่น จะต้องดำเนินการให้คะแนนตามเกณฑ์ที่กำหนดไว้ ซึ่งเป็นส่วนหนึ่งของการติดตามและประเมินผลแผนพัฒนา โดยดำเนินการให้แล้วเสร็จภายในหกสิบวัน นับแต่วันที่ประกาศใช้งบประมาณรายจ่าย รายละเอียดแนวทางการพิจารณาตามหนังสือกระทรวงมหาดไทย ด่วนที่สุด ที่ มท ๐๘๑๐.๓/ว ๒๙๓๑ ลงวันที่ ๑๕ พฤษภาคม ๒๕๖๒ เรื่อง ชักซ้อมแนวทางการทบทวนแผนพัฒนาท้องถิ่น (พ.ศ. ๒๕๖๑ – ๒๕๖๕) ขององค์กรปกครองส่วนท้องถิ่น ดังนี้

แนวทางการพิจารณาการติดตามและประเมินผลยุทธศาสตร์
เพื่อความสอดคล้องแผนพัฒนาท้องถิ่นขององค์กรปกครองส่วนท้องถิ่น

ประเด็นการพิจารณา	คะแนน
๑. ข้อมูลสภาพทั่วไปและข้อมูลพื้นฐานขององค์กรปกครองส่วนท้องถิ่น	๒๐
๒. การวิเคราะห์สถานการณ์และศักยภาพ	๒๐
๓. ยุทธศาสตร์ประกอบด้วย	๖๐
๓.๑ ยุทธศาสตร์ขององค์กรปกครองส่วนท้องถิ่น	(๑๐)
๓.๒ ยุทธศาสตร์ขององค์กรปกครองส่วนท้องถิ่นในเขตจังหวัด	(๑๐)
๓.๓ ยุทธศาสตร์จังหวัด	(๑๐)
๓.๔ วิสัยทัศน์	(๕)
๓.๕ กลยุทธ์	(๕)
๓.๖ เป้าประสงค์ของแต่ละประเด็นกลยุทธ์	(๕)
๓.๗ จุดยืนทางยุทธศาสตร์	(๕)
๓.๘ แผนงาน	(๕)
๓.๙ ความเชื่อมโยงของยุทธศาสตร์ในภาพรวม	(๕)
รวมคะแนน	๑๐๐

แนวทางเบื้องต้นในการให้คะแนนแนวทางการพิจารณาการติดตามและประเมินผลยุทธศาสตร์
เพื่อความสอดคล้องแผนพัฒนาท้องถิ่นขององค์กรปกครองส่วนท้องถิ่น

ประเด็นการพิจารณา	รายละเอียดหลักเกณฑ์	คะแนน เต็ม	คะแนนที่ ได้
๑. ข้อมูลสภาพทั่วไป และข้อมูลพื้นฐานของ องค์กรปกครองส่วน ท้องถิ่น	ควรประกอบด้วยข้อมูลดังนี้ (๑) ข้อมูลเกี่ยวกับด้านกายภาพ เช่น ที่ตั้งของหมู่บ้าน/ชุมชน/ตำบล ลักษณะภูมิ ประเทศ ลักษณะภูมิอากาศ ลักษณะของที่ดิน ลักษณะของแหล่งน้ำ ลักษณะของ ป่าไม้ ฯลฯ ด้านการเมือง/การปกครอง เช่น เขตการปกครองการเลือกตั้ง ฯลฯ	๒๐ (๓)	
	(๒) ข้อมูลเกี่ยวกับด้านการเมือง/การปกครอง เช่น เขตการปกครอง การเลือกตั้ง ฯลฯ ประชากร เช่น ข้อมูลเกี่ยวกับจำนวนประชากร และช่วงอายุและจำนวน ประชากร ฯลฯ	(๒)	
	(๓) ข้อมูลเกี่ยวกับสภาพทางสังคม เช่น การศึกษา สาธารณสุข อาชญากรรม ยา เสพติด การสังคมสงเคราะห์	(๒)	
	(๔) ข้อมูลเกี่ยวกับระบบบริหารพื้นฐาน เช่น การคมนาคมขนส่ง การไฟฟ้า การ ประปา โทรศัพท์ ฯลฯ	(๒)	
	(๕) ข้อมูลเกี่ยวกับระบบเศรษฐกิจ เช่น การเกษตร การประมง การประมงสัตว์ การบริการ การท่องเที่ยว อุตสาหกรรม การพาณิชย์/กลุ่มอาชีพแรงงาน ฯลฯ	(๒)	
	(๖) ข้อมูลเกี่ยวกับศาสนา ประเพณี วัฒนธรรม เช่น การนับถือศาสนาประเพณี และงานประจำปี ภูมิปัญญาท้องถิ่น ภาษาถิ่น สินค้าพื้นเมืองและของที่ระลึก ฯลฯ และอื่นๆ	(๒)	
	(๗) ข้อมูลเกี่ยวกับทรัพยากรธรรมชาติ เช่น น้ำ ป่าไม้ ภูเขา คุณภาพของ ทรัพยากรธรรมชาติ ฯลฯ	(๒)	
	(๘) การสำรวจและจัดเก็บข้อมูลเพื่อการจัดทำแผนพัฒนาท้องถิ่นหรือการใช้ ข้อมูล จปฐ	(๒)	
	(๙) การประชุมประชาคมท้องถิ่น รูปแบบ วิธีการ และการดำเนินการประชุม ประชาคมท้องถิ่นโดยใช้กระบวนการร่วมคิด ร่วมทำ ร่วมตัดสินใจ ร่วมตรวจสอบ ร่วมรับประโยชน์ ร่วมแก้ไขปัญหา ปรีกษาหารือ แลกเปลี่ยนเรียนรู้ เพื่อแก้ไข ปัญหาสำหรับการพัฒนาท้องถิ่นตามอำนาจหน้าที่ขององค์กรปกครองส่วน ท้องถิ่น	(๓)	

ประเด็น การพิจารณา	รายละเอียดหลักเกณฑ์	คะแนน เต็ม	คะแนนที่ ได้
๒. การวิเคราะห์ สถานการณ์และ ศักยภาพ	ควรประกอบด้วยข้อมูลดังนี้ (๑) การวิเคราะห์ที่ครอบคลุมความเชื่อมโยง ความสอดคล้องยุทธศาสตร์จังหวัด ยุทธศาสตร์การพัฒนาขององค์กรปกครองส่วนท้องถิ่นในเขตจังหวัด ยุทธศาสตร์ ขององค์กรปกครองส่วนท้องถิ่น นโยบายของผู้บริหารท้องถิ่น รวมถึงความ เชื่อมโยงแผนยุทธศาสตร์ชาติ ๒๐ ปี แผนพัฒนาเศรษฐกิจและสังคมแห่งชาติ และ Thailand ๔.๐	๒๐ (๕)	
	(๒) การวิเคราะห์การใช้ผังเมืองรวมหรือผังเมืองเฉพาะและการบังคับใช้ผลของ การบังคับใช้ สภาพการณ์ที่เกิดขึ้นต่อการพัฒนาท้องถิ่น	(๓)	
	(๓) การวิเคราะห์ทางสังคม เช่น ด้านแรงงาน การศึกษา สาธารณสุข ความ ยากจน อาชญากรรม ปัญหาสุขภาพ เทคโนโลยี จารีต ประเพณี วัฒนธรรม ภูมิปัญญาท้องถิ่น เป็นต้น	(๓)	
	(๔) การวิเคราะห์ทางเศรษฐกิจ ข้อมูลด้านรายได้ครัวเรือน การส่งเสริมอาชีพ กลุ่มอาชีพ กลุ่มทางสังคม การพัฒนาอาชีพและกลุ่มต่างๆ สภาพทางเศรษฐกิจ และความเป็นอยู่ทั่วไป เป็นต้น	(๓)	
	(๕) การวิเคราะห์สิ่งแวดล้อม พื้นที่สีเขียว ธรรมชาติต่างๆ ทางภูมิศาสตร์ กระบวนการหรือสิ่งที่เกิดขึ้น การประดิษฐ์ที่มีผลต่อสิ่งแวดล้อมและการพัฒนา	(๓)	
	(๖) ผลการวิเคราะห์ศักยภาพเพื่อประเมินสถานการณ์การพัฒนาในปัจจุบันและ โอกาสการพัฒนาในอนาคตของท้องถิ่น ด้วยเทคนิค SWOT Analysis ที่อาจ ส่งผลต่อการดำเนินงานได้แก่ S-Strength (จุดแข็ง) W-Weakness (จุดอ่อน) O- Opportunity (โอกาส) และT-Threat (อุปสรรค)	(๓)	
๓. ยุทธศาสตร์ ๓.๑ ยุทธศาสตร์ของ องค์กรปกครองส่วน ท้องถิ่น ๓.๒ ยุทธศาสตร์ของ องค์กรปกครองส่วน ท้องถิ่นในเขตจังหวัด ๓.๓ ยุทธศาสตร์จังหวัด	ควรประกอบด้วยข้อมูลดังนี้ สอดคล้องกับสภาพสังคม เศรษฐกิจ สิ่งแวดล้อม ของท้องถิ่น ประเด็นปัญหาการพัฒนาและแนวทางการพัฒนาที่สอดคล้องกับ ยุทธศาสตร์ขององค์กรปกครองส่วนท้องถิ่น และเชื่อมโยงหลักประชารัฐแผน ยุทธศาสตร์ชาติ ๒๐ ปี แผนพัฒนาเศรษฐกิจและสังคมแห่งชาติ และ Thailand ๔.๐	๒๐ (๑๐)	
	สอดคล้องและเชื่อมโยงกับสภาพสังคม เศรษฐกิจ สิ่งแวดล้อมของท้องถิ่น และ ยุทธศาสตร์จังหวัด และเชื่อมโยงหลักประชารัฐแผนยุทธศาสตร์ชาติ ๒๐ ปี แผนพัฒนาเศรษฐกิจและสังคมแห่งชาติและ Thailand ๔.๐	(๑๐)	
	สอดคล้องกับแผนพัฒนาภูมิภาค ยุทธศาสตร์พัฒนาภาค แผนพัฒนา เศรษฐกิจและสังคมแห่งชาติ แผนการบริหารราชการแผ่นดิน นโยบาย/ ยุทธศาสตร์ คสช. และนโยบายรัฐบาล หลักประชารัฐ แผนยุทธศาสตร์ชาติ ๒๐ ปี และThailand ๔.๐	(๑๐)	

ประเด็นการพิจารณา	รายละเอียดหลักเกณฑ์	คะแนน เต็ม	คะแนน ที่ได้
๓.๔ วิสัยทัศน์	วิสัยทัศน์ ซึ่งมีลักษณะแสดงสถานภาพที่องค์กรปกครองส่วนท้องถิ่นต้องการจะเป็นหรือบรรลุถึงอนาคตอย่างชัดเจน สอดคล้องกับโอกาสและศักยภาพที่เป็นลักษณะเฉพาะขององค์กรปกครองส่วนท้องถิ่นและสัมพันธ์กับโครงการพัฒนา	(๕)	
๓.๕ กลยุทธ์	แสดงให้เห็นช่องทาง วิธีการ ภารกิจหรือสิ่งที่จะต้องทำตามอำนาจหน้าที่ขององค์กรปกครองส่วนท้องถิ่นที่จะนำไปสู่การบรรลุวิสัยทัศน์ หรือแสดงให้เห็นถึงความชัดเจนในสิ่งที่จะดำเนินการให้บรรลุวิสัยทัศน์นั้น	(๕)	
๓.๖ เป้าประสงค์ของแต่ละประเด็นกลยุทธ์	เป้าประสงค์ของแต่ละประเด็นกลยุทธ์มีความสอดคล้องและสนับสนุนต่อกลยุทธ์ที่จะเกิดขึ้น มุ่งหมายสิ่งหนึ่งสิ่งใดที่ชัดเจน	(๕)	
๓.๗ จุดยืนทางยุทธศาสตร์ (Positioning)	ความมุ่งมั่นอันแน่วแน่ในการวางแผนพัฒนาท้องถิ่น เพื่อให้บรรลุวิสัยทัศน์ขององค์กรปกครองส่วนท้องถิ่น ซึ่งเกิดจากศักยภาพของพื้นที่จริง ที่จะนำไปสู่ผลสำเร็จทางยุทธศาสตร์	(๕)	
๓.๘ แผนงาน	แผนงานหรือจุดมุ่งหมายเพื่อการพัฒนาในอนาคต กำหนดจุดมุ่งหมายในเรื่องใดเรื่องหนึ่งหรือแผนงานที่เกิดจากเป้าประสงค์ ตัวชี้วัด ค่าเป้าหมาย กลยุทธ์ จุดยืนทางยุทธศาสตร์ขององค์กรปกครองส่วนท้องถิ่นที่มีความชัดเจน นำไปสู่การทำโครงการพัฒนาท้องถิ่นในแผนพัฒนาท้องถิ่น โดยระบุแผนงานและความเชื่อมโยงดังกล่าว	(๕)	
๓.๙ ความเชื่อมโยงของยุทธศาสตร์ในภาพรวม	ความเชื่อมโยงองค์รวมที่นำไปสู่การพัฒนาท้องถิ่นที่เกิดผลผลิต/โครงการจากแผนยุทธศาสตร์ชาติ ๒๐ ปี แผนพัฒนาเศรษฐกิจและสังคมแห่งชาติ ฉบับที่ ๑๒ Thailand ๔.๐ แผนพัฒนาภาค/แผนพัฒนากลุ่มจังหวัด /แผนพัฒนาจังหวัด ยุทธศาสตร์การพัฒนาขององค์กรปกครองส่วนท้องถิ่นในเขตจังหวัด และยุทธศาสตร์ขององค์กรปกครองส่วนท้องถิ่น	(๕)	
รวมคะแนน		๑๐๐	

๔.๒ การติดตามและประเมินผลโครงการ

ในการจัดทำแผนพัฒนาท้องถิ่น (พ.ศ. ๒๕๖๑ - ๒๕๖๕) ขององค์กรปกครองส่วนท้องถิ่น จะต้องมีการติดตามและประเมินผลโครงการขององค์กรปกครองส่วนท้องถิ่นเพื่อความสอดคล้องแผนพัฒนาท้องถิ่น ตามระเบียบกระทรวงมหาดไทย ว่าด้วยการจัดทำแผนขององค์กรปกครองส่วนท้องถิ่น พ.ศ. ๒๕๔๘ และที่แก้ไขเพิ่มเติมถึง (ฉบับที่ ๓) พ.ศ. ๒๕๖๑ โดยคณะกรรมการติดตามและประเมินผลแผนพัฒนาท้องถิ่น จะต้องดำเนินการให้คะแนนตามเกณฑ์ที่กำหนดไว้ ซึ่งเป็นส่วนหนึ่งของการติดตามและประเมินผลแผนพัฒนา โดยดำเนินการให้แล้วเสร็จภายในหกสิบวัน นับแต่วันที่ประกาศใช้ งบประมาณรายจ่าย รายละเอียดแนวทางการพิจารณาตามหนังสือกระทรวงมหาดไทย ด่วนที่สุด ที่ มท ๐๘๑๐.๓/ว ๒๙๓๑ ลงวันที่ ๑๕ พฤษภาคม ๒๕๖๒ เรื่อง ชักซ้อมแนวทางการทบทวนแผนพัฒนาท้องถิ่น (พ.ศ. ๒๕๖๑ - ๒๕๖๕) ขององค์กรปกครองส่วนท้องถิ่น ดังนี้

แนวทางการพิจารณาการติดตามและประเมินผลโครงการ เพื่อความสอดคล้องแผนพัฒนาท้องถิ่น (พ.ศ. ๒๕๖๑ - ๒๕๖๕) ขององค์กรปกครองส่วนท้องถิ่น

ประเด็นการพิจารณา	คะแนน
๑. การสรุปสถานการณ์การพิจารณา	๑๐
๒. การประเมินผลการนำแผนพัฒนาท้องถิ่นไปปฏิบัติในเชิงปริมาณ	๑๐
๓. การประเมินผลการนำแผนพัฒนาท้องถิ่นไปปฏิบัติในเชิงคุณภาพ	๑๐
๔. แผนงานและยุทธศาสตร์การพิจารณา	๑๐
๕. โครงการพัฒนา ประกอบด้วย	๖๐
๕.๑ ความชัดเจนของชื่อโครงการ	(๕)
๕.๒ กำหนดวัตถุประสงค์สอดคล้องกับโครงการ	(๕)
๕.๓ เป้าหมาย (ผลผลิตของโครงการ) มีความชัดเจนนำไปสู่การตั้งงบประมาณได้ถูกต้อง	(๕)
๕.๔ โครงการมีความสอดคล้องกับแผนยุทธศาสตร์ชาติ ๒๐ ปี	(๕)
๕.๕ เป้าหมาย (ผลผลิตของโครงการ) มีความสอดคล้องกับแผนพัฒนาเศรษฐกิจและสังคมแห่งชาติ	(๕)
๕.๖ โครงการมีความสอดคล้องกับ Thailand ๔.๐	(๕)
๕.๗ โครงการสอดคล้องกับยุทธศาสตร์จังหวัด	(๕)
๕.๘ โครงการแก้ไขปัญหาความยากจนหรือการเสริมสร้างให้ประเทศชาติมั่นคง มั่งคั่ง ยั่งยืน ภายใต้หลักประชารัฐ	(๕)
๕.๙ งบประมาณ มีความสอดคล้องกับเป้าหมาย (ผลผลิตของโครงการ)	(๕)
๕.๑๐ มีการประมาณการราคาถูกต้องตามหลักวิธีการงบประมาณ	(๕)
๕.๑๑ มีการกำหนดตัวชี้วัด (KPI) และสอดคล้องกับวัตถุประสงค์และผลคาดว่าจะได้รับ	(๕)
๕.๑๒ ผลที่คาดว่าจะได้รับ สอดคล้องกับวัตถุประสงค์	(๕)
รวมคะแนน	๑๐๐

แนวทางเบื้องต้นในการให้คะแนนแนวทางการพิจารณาการติดตามและประเมินผลโครงการ
เพื่อความสอดคล้องแผนพัฒนาท้องถิ่น (พ.ศ. ๒๕๖๑ - ๒๕๖๕) ขององค์กรปกครองส่วนท้องถิ่น

ประเด็น การ พิจารณา	รายละเอียดหลักเกณฑ์	คะแนน เต็ม	คะแนน ที่ได้
๑. การสรุป สถานการณ์ การพัฒนา	เป็นการวิเคราะห์กรอบการจัดทำยุทธศาสตร์ขององค์กรปกครองส่วนท้องถิ่น (ใช้การวิเคราะห์ SWOT Analysis/Demand (Demand Analysis)/Global Demand และ Trend ปัจจัยและสถานการณ์การเปลี่ยนแปลงที่มีผลต่อการพัฒนา อย่างน้อยต้อง ประกอบด้วยวิเคราะห์ศักยภาพด้านเศรษฐกิจ, ด้านสังคม, ด้านทรัพยากรธรรมชาติและ สิ่งแวดล้อม)	๑๐	
๒. การ ประเมินผล การนำ แผนพัฒนา ท้องถิ่นไป ปฏิบัติใน เชิงปริมาณ	๑) การควบคุมที่มีตัวเลขต่างๆ เพื่อนำมาใช้วัดผลในเชิงปริมาณ เช่น การวัดจำนวนโครงการ กิจกรรม งานต่างๆ ก็คือผลผลิตนั่นเองว่าเป็นไปตามที่ตั้งเป้าหมายเอาไว้หรือไม่จำนวนที่ ดำเนินการจริงตามที่ได้กำหนดไว้เท่าไร จำนวนที่ไม่สามารถดำเนินการได้มีจำนวนเท่าไร สามารถอธิบายได้ตามหลักประสิทธิภาพ (Efficiency) ของการพัฒนาท้องถิ่นตามอำนาจหน้าที่ ที่ได้กำหนดไว้ ๒) วิเคราะห์ผลกระทบ/สิ่งที่กระทบ (Impact) โครงการที่ดำเนินการในเชิงปริมาณ (Qualitative)	๑๐	
๓. การ ประเมินผล การนำ แผนพัฒนา ท้องถิ่นไป ปฏิบัติใน เชิงคุณภาพ	๑) การประเมินประสิทธิผลของแผนพัฒนาในเชิงคุณภาพคือการนำเอาเทคนิคฯ มาใช้เพื่อ วัดค่าภารกิจ โครงการ กิจกรรม งานต่างๆ ที่ดำเนินการในพื้นที่นั้นๆ ตรงต่อความต้องการของ ประชาชนหรือไม่และเป็นไปตามอำนาจหน้าที่หรือไม่ ประชาชนพึงพอใจหรือไม่ สิ่งของ วัสดุ ครุภัณฑ์ การดำเนินการต่างๆ มีสภาพหรือลักษณะถูกต้อง ครบถ้วน สามารถใช้การได้ตาม วัตถุประสงค์หรือไม่ ซึ่งเป็นไปตามหลักประสิทธิผล (Effectiveness) ผลการปฏิบัติราชการ ตามที่บรรลุวัตถุประสงค์ และเป้าหมายของแผนปฏิบัติราชการตามที่ได้รับงบประมาณมา ดำเนินการ รวมถึงสามารถเทียบเคียงกับส่วนราชการหรือหน่วยงาน ๒) วิเคราะห์ผลกระทบ/สิ่งที่กระทบ (Impact) โครงการที่ดำเนินการในเชิงคุณภาพ (Qualitative)	๑๐	
๔. แผนงาน และ ยุทธศาสตร์ การพัฒนา	๑) วิเคราะห์แผนงาน งาน ที่เกิดจากด้านต่างๆ มีความสอดคล้องกับยุทธศาสตร์ของ องค์กรปกครองส่วนท้องถิ่นในมิติต่างๆ จนนำไปสู่การจัดทำโครงการพัฒนาท้องถิ่นโดยใช้ SWOT Analysis/Demand (Demand Analysis)/Global Demand/ Trend หรือหลักการบูรณาการ (Integration) กับองค์กรปกครองส่วนท้องถิ่นที่มีพื้นที่ ติดต่อกัน ๒) วิเคราะห์แผนงาน งาน ที่เกิดจากด้านต่างๆ ที่สอดคล้องกับการแก้ไขปัญหาความยากจน หลักประชารัฐ	๑๐	

<p>๕. โครงการพัฒนา</p> <p>๕.๑ ความชัดเจนของชื่อโครงการ</p>	<p>ควรประกอบด้วยข้อมูลดังนี้</p> <p>เป็นโครงการที่มีวัตถุประสงค์สนองต่อยุทธศาสตร์การพัฒนาขององค์กรปกครองส่วนท้องถิ่นและดำเนินการเพื่อให้การพัฒนาบรรลุตามวิสัยทัศน์ขององค์กรปกครองส่วนท้องถิ่นที่กำหนดไว้ ชื่อโครงการมีความชัดเจน มุ่งไปเรื่องใดเรื่องหนึ่ง อ่านแล้วเข้าใจได้ว่าจะพัฒนาอะไรในอนาคต</p>	<p>๖๐ (๕)</p>	
<p>๕.๒ กำหนดวัตถุประสงค์สอดคล้องกับโครงการ</p>	<p>มีวัตถุประสงค์ชัดเจน (clear objective) โครงการต้องกำหนดวัตถุประสงค์สอดคล้องกับความเป็นมาของโครงการ สอดคล้องกับหลักการและเหตุผล วิธีการดำเนินงานต้องสอดคล้องกับวัตถุประสงค์ มีความเป็นไปได้ชัดเจน มีลักษณะเฉพาะเจาะจง</p>	<p>(๕)</p>	
<p>๕.๓ เป้าหมาย (ผลผลิต) ของโครงการ มีความชัดเจนนำไปสู่การตั้งงบประมาณได้ถูกต้อง</p>	<p>สภาพที่อยากให้เกิดขึ้นในอนาคตเป็นทิศทางที่ต้องไปให้ถึงเป้าหมายต้องชัดเจน สามารถระบุจำนวนเท่าไร กลุ่มเป้าหมายคืออะไร มีผลผลิตอย่างไร กลุ่มเป้าหมายพื้นที่ดำเนินงาน และระยะเวลาดำเนินงานอธิบายให้ชัดเจนว่าโครงการนี้จะทำที่ไหน เริ่มต้นในช่วงเวลาใดและจบลงเมื่อไร ใครคือกลุ่มเป้าหมายของโครงการ หากกลุ่มเป้าหมายมีหลายกลุ่ม ให้บอกชัดเจนไปว่าใครคือกลุ่มเป้าหมายหลัก ใครคือกลุ่มเป้าหมายรอง</p>	<p>(๕)</p>	
<p>๕.๔ โครงการมีความสอดคล้องกับแผนยุทธศาสตร์ ๒๐ ปี</p> <p>๕.๕ เป้าหมาย (ผลผลิต) ของโครงการ มีความสอดคล้องกับแผนพัฒนาเศรษฐกิจและสังคมแห่งชาติ</p>	<p>โครงการสอดคล้องกับ (๑) ความมั่นคง (๒) การสร้างความสามารถในการแข่งขัน (๓) การพัฒนาเสริมสร้างศักยภาพคน (๔) การสร้างโอกาสความเสมอภาคและเท่าเทียมกันทางสังคม (๕) การสร้างการเติบโตบนคุณภาพชีวิตที่เป็นมิตรต่อสิ่งแวดล้อม (๖) การปรับสมดุลและพัฒนาระบบการบริหารจัดการภาครัฐ เพื่อให้เกิดความมั่นคง มั่งคั่ง ยั่งยืน</p>	<p>(๕)</p>	
	<p>โครงการมีความสอดคล้องแผนพัฒนาเศรษฐกิจและสังคมแห่งชาติฉบับที่ ๑๒ โดย (๑) ยึดหลักปรัชญาเศรษฐกิจพอเพียง (๒) ยึดคนเป็นศูนย์กลางพัฒนา (๓) ยึดวิสัยทัศน์ภายใต้ยุทธศาสตร์ชาติ ๒๐ ปี (๔) ยึดเป้าหมายอนาคตประเทศไทย ๒๕๗๙ (๕) ยึดหลักการนำไปสู่ปฏิบัติให้เกิดผลสัมฤทธิ์อย่างจริงจังใน ๕ ปีที่ต่อยอดไปสู่ผลสัมฤทธิ์ที่เป็นเป้าหมายระยะยาว ภายใต้แนวทางการพัฒนา (๑) การยกระดับศักยภาพการแข่งขันและการหลุดพ้นกับดักรายได้ปานกลางสู่รายได้สูง (๒) การพัฒนาศักยภาพคนตามช่วงวัยและการปฏิรูประบบเพื่อสร้างสังคมสูงวัยอย่างมีคุณภาพ (๓) การลดความเหลื่อมล้ำทางสังคม (๔) การรองรับการเชื่อมโยงภูมิภาคและความเป็นเมือง (๕) การสร้างความเจริญเติบโตทางเศรษฐกิจและสังคมอย่างเป็นมิตรกับสิ่งแวดล้อม (๖) การบริหารราชการแผ่นดินที่มีประสิทธิภาพ</p>	<p>(๕)</p>	

ประเด็น การพิจารณา	รายละเอียดหลักเกณฑ์	คะแนน เต็ม	คะแนน ที่ได้
๕.๖ โครงการมีความ สอดคล้อง	โครงการมีลักษณะหรือสอดคล้องกับการปรับเปลี่ยนโครงสร้างเศรษฐกิจไปสู่ Value-Based Economy หรือเศรษฐกิจที่ขับเคลื่อนด้วยนวัตกรรม ทำน้อย ได้มาก เช่น (๑) เปลี่ยนจากการผลิตสินค้า โภคภัณฑ์ไปสู่สินค้าเชิงนวัตกรรม (๒) เปลี่ยนจากการขับเคลื่อนประเทศด้วยภาคอุตสาหกรรม ไปสู่การขับเคลื่อนด้วยเทคโนโลยี ความคิดสร้างสรรค์และนวัตกรรม (๓) เปลี่ยนจากการเน้นภาคการผลิตสินค้าไปสู่การเน้นภาคบริการมากขึ้น รวมถึงโครงการที่เติมเต็มด้วยวิทยาการ ความคิดสร้างสรรค์ นวัตกรรม วิทยาศาสตร์ เทคโนโลยี และการวิจัยและพัฒนา แล้วต่อยอดความได้เปรียบเชิงเปรียบเทียบ เช่น ด้านการเกษตรเทคโนโลยีชีวภาพ สาธารณสุข วัฒนธรรม ฯลฯ	(๕)	๕
๕.๗ โครงการสอดคล้อง กับยุทธศาสตร์จังหวัด	โครงการพัฒนาท้องถิ่นมีความสอดคล้องกับห้วงระยะเวลาของแผนพัฒนาจังหวัด ที่ได้กำหนดขึ้น เพื่อขับเคลื่อนการพัฒนาท้องถิ่นเสมือนหนึ่งการขับเคลื่อนการพัฒนาจังหวัด ซึ่งไม่สามารถแยกส่วนใดส่วนหนึ่งออกจากกันได้ นอกจากนี้ โครงการพัฒนาท้องถิ่นต้องเป็นโครงการเชื่อมต่อหรือเดินทางไปด้วยกับ ยุทธศาสตร์จังหวัดที่ได้กำหนดขึ้นเป็นปัจจุบัน	(๕)	๕
๕.๘ โครงการแก้ไขปัญหา ความยากจนหรือการ เสริมสร้างให้ประเทศชาติ มั่นคง มั่งคั่ง ยั่งยืน ภายใต้ หลักปรัชญา	เป็นโครงการที่ดำเนินการภายใต้พื้นฐานความพอเพียงที่ประชาชนดำเนินการเอง หรือร่วมดำเนินการ เป็นโครงการต่อยอดและขยายได้ เป็นโครงการที่ประชาชน ต้องการเพื่อให้เกิดความยั่งยืน ซึ่งมีลักษณะที่จะให้ท้องถิ่นมีความมั่นคง มั่งคั่ง ยั่งยืน เป็นท้องถิ่นที่พัฒนาแล้วด้วยการพัฒนาปรัชญาเศรษฐกิจพอเพียง	(๕)	๕
๕.๙ งบประมาณมีความ สอดคล้องกับเป้าหมาย (ผลผลิตของโครงการ)	งบประมาณโครงการพัฒนาจะต้องคำนึงถึงหลักสำคัญ ๕ ประการในการจัดทำโครงการได้แก่ (๑) ความประหยัด (Economy) (๒) ความมีประสิทธิภาพ (Efficiency) (๓) ความมีประสิทธิภาพ (Effectiveness) (๔) ความยุติธรรม (Equity) (๕) ความโปร่งใส (Transparency)	(๕)	๕
๕.๑๐ มีการประมาณการ ราคาถูกต้องตามหลัก วิธีการงบประมาณ	การประมาณราคาเพื่อการพัฒนาต้องให้สอดคล้องกับโครงการถูกต้องตามหลัก วิชาการทางช่าง หลักของราคากลาง ราคากลางท้องถิ่น มีความโปร่งใสในการ กำหนดราคาและตรวจสอบในเชิงประจักษ์	(๕)	๕
๕.๑๑ มีการกำหนด ตัวชี้วัด (KPI) และ สอดคล้องกับวัตถุประสงค์ และผลที่คาดว่าจะได้รับ	มีการกำหนดตัวชี้วัดผลงาน (Key Performancy Indicator : KPI) ที่ สามารถวัด ได้ (measurable) ใช้ออกประสิทธิผล (effectiveness) ใช้ออกประสิทธิภาพ (efficiency) ได้ เช่น การกำหนดความพึงพอใจ การกำหนดร้อยละ การกำหนด อันเกิดจากผลของวัตถุประสงค์ที่เกิดขึ้นที่สิ่งที่ได้รับ (การคาดการณ์ คาดว่าจะได้รับ)	(๕)	
๕.๑๒ ผลที่คาดว่าจะได้รับ สอดคล้องกับวัตถุประสงค์	ผลที่ได้รับเป็นสิ่งที่เกิดขึ้นได้จริงจากการดำเนินการตามโครงการพัฒนาซึ่ง สอดคล้องกับวัตถุประสงค์ที่ตั้งไว้ การได้ผลหรือผลที่เกิดขึ้นจะต้องเท่ากับ วัตถุประสงค์หรือมากกว่าวัตถุประสงค์ ซึ่งการเขียนวัตถุประสงค์ควรคำนึงถึง (๑) ความเป็นไปได้และมีความเฉพาะเจาะจง ในการดำเนินงานตามโครงการ (๒) วัด และประเมินผลดับของความสำเร็จได้ (๓) ระบุสิ่งที่ต้องการดำเนินงานอย่าง ชัดเจนและเฉพาะเจาะจงมากที่สุดและสามารถปฏิบัติได้ (๔) เป็นเหตุเป็นผล สอดคล้องกับความเป็นจริง (๕) ส่งผลต่อการบ่งบอกเวลาได้	(๕)	
รวมคะแนน		๑๐๐	

๔.๓ สรุปผลการพัฒนาท้องถิ่นในภาพรวม

๔.๓.๑ การวัดผลในเชิงปริมาณและเชิงคุณภาพ

(๑) การวัดผลในเชิงปริมาณ

ในการจัดทำแผนพัฒนาท้องถิ่น (พ.ศ. ๒๕๖๑ - ๒๕๖๕) ขององค์การบริหารส่วนท้องถิ่น ก็เพื่อใช้เป็นเครื่องมือในการพัฒนา เป็นแนวทางในการบริหารพัฒนาท้องถิ่นให้บรรลุตามวัตถุประสงค์และเป้าหมาย เกิดประสิทธิภาพ ประสิทธิผลสูงสุดในการแก้ไขปัญหาให้กับประชาชน ก่อให้เกิดประโยชน์และสามารถตอบสนองความต้องการพัฒนาของประชาชน โดยพิจารณาบรรจุโครงการในงบประมาณรายจ่ายประจำปี งบประมาณรายจ่ายเพิ่มเติม และงบประมาณจากเงินสะสม โดยจะต้องมีการติดตามและประเมินผลแผนพัฒนาตามระเบียบกระทรวงมหาดไทย ว่าด้วยการจัดทำแผนพัฒนาขององค์การบริหารส่วนท้องถิ่น พ.ศ. ๒๕๔๘ และที่แก้ไขเพิ่มเติมถึง (ฉบับที่ ๓) พ.ศ. ๒๕๖๑ เป็นการสรุปผลในการรวมของท้องถิ่น เป็นการติดตามผลการนำยุทธศาสตร์ขององค์การบริหารส่วนท้องถิ่น ว่าเกิดผลทั้งในเชิงปริมาณ และเชิงคุณภาพอย่างไร ซึ่งสามารถวัดผลได้ทั้งเชิงสถิติต่างๆ ตาราง กราฟ และการพรรณนา ดังนี้

(๑) การวัดผลในเชิงปริมาณและเชิงคุณภาพ

(๑.๑) การวัดผลในเชิงปริมาณ (Quantity)

- โดยเครื่องมือที่ใช้ในการติดตามและประเมินผลในเชิงปริมาณ มีดังนี้

การวางแผนพัฒนาท้องถิ่น (พ.ศ. ๒๕๖๑ - ๒๕๖๕)										
ได้กำหนดโครงการที่จะดำเนินการตามแผนพัฒนาท้องถิ่น (พ.ศ. ๒๕๖๑ - ๒๕๖๕)										
ยุทธศาสตร์ การพัฒนา อบต.หนองบัว	๒๕๖๑		๒๕๖๒		๒๕๖๓		๒๕๖๔		๒๕๖๕	
	จำนวน	งบประมาณ	จำนวน	งบประมาณ	จำนวน	งบประมาณ	จำนวน	งบประมาณ	จำนวน	งบประมาณ
๑. การพัฒนาด้าน โครงสร้างพื้นฐาน										
๒. การพัฒนาด้าน คุณภาพชีวิตและ ส่งเสริมการศึกษา										
๓. การพัฒนาและ ส่งเสริมการมีส่วนร่วม ของประชาชน										
๔. การพัฒนาด้าน การอนุรักษ์ ทรัพยากรธรรมชาติและ สิ่งแวดล้อม ควบคู่การส่งเสริม การท่องเที่ยว										
๕. การพัฒนาด้าน การอนุรักษ์และ ส่งเสริมประเพณี วัฒนธรรม และ ภูมิปัญญาท้องถิ่น										
๖. การพัฒนาด้าน การอยู่ดีมีสุขของ องค์การบริหารส่วน ตำบลหนองบัว										
รวม										

สรุปรายงานผลการดำเนินการ ประจำปีงบประมาณ พ.ศ.						
ลำดับ ที่	รายการ	โครงการ	งบประมาณ	โครงการที่สามารถดำเนินการได้ (..... โครงการ)		
				คิดเป็นร้อยละ ของแผนพัฒนา ท้องถิ่นสี่ปี	คิดเป็นร้อยละ ของแผนการ ดำเนินงาน	คิดเป็นร้อยละ ของข้อบัญญัติ+ เงินสะสม
๑	บรรจุในแผนพัฒนาท้องถิ่น					
๒	ตั้งในข้อบัญญัติ งบประมาณ					
๓	จากเงินสะสม					
๔	จัดทำแผนการดำเนินงาน - ข้อบัญญัติ = + - เงินสะสม =					
๕	สามารถดำเนินการได้ - ข้อบัญญัติ = + - เงินสะสม =					

(๑.๒) การวัดผลในเชิงคุณภาพ (Quality)

การจัดผลเชิงคุณภาพ ใช้การสำรวจความพึงพอใจในการวัดผลเชิงคุณภาพโดยภาพรวม โดยได้มีการประเมินความพึงพอใจ ซึ่งการประเมินความพึงพอใจทำให้ทราบถึงผลเชิงคุณภาพในการดำเนินงานของเทศบาลในภาพรวม

โดยเครื่องมือที่ใช้ในการประเมินความพึงพอใจ มีดังนี้

แบบที่ ๓/๓ แบบประเมินความพึงพอใจต่อผลการดำเนินงานขององค์กรปกครองส่วนท้องถิ่น

แบบที่ ๓/๔ แบบประเมินความพึงพอใจของผู้รับบริการในงานบริการขององค์กรปกครองส่วนท้องถิ่น (ให้หน่วยงานภายนอกดำเนินการ)

๔.๔ ข้อเสนอแนะในการจัดทำแผนพัฒนาท้องถิ่นในอนาคต

๔.๔.๑ ผลกระทบนำไปสู่ออนาคต

๑. เกิดการพัฒนาพัฒนาที่ล่าช้า เพราะการดำเนินงานต่างๆ ขององค์กรปกครองส่วนท้องถิ่นต้องผ่านกระบวนการหลายขั้นตอน สลับซับซ้อน
๒. ประชาชนอาจเกิดความเบื่อหน่ายกับกระบวนการจัดทำแผนที่มีความยุ่งยากมากขึ้น
๓. ปัญหาอาจไม่ได้รับการแก้ไขอย่างตรงจุดเพราะข้อจำกัดของระเบียบกฎหมายที่ทำให้ยากและบางเรื่องอาจทำไม่ได้

๔.๔.๒ ข้อสังเกต ข้อเสนอแนะ ผลจากการพัฒนา

- ๑) การจัดทำแผนพัฒนาท้องถิ่นควรพิจารณาใช้แผนยุทธศาสตร์การพัฒนามาเป็นกรอบในการจัดทำแผนพัฒนาท้องถิ่นและให้มีความสอดคล้องกัน
- ๒) การจัดทำแผนพัฒนาท้องถิ่นควรพิจารณางบประมาณและคำนึงถึงสถานะการคลังในการพิจารณาโครงการ/กิจกรรม ที่จะบรรจุในแผนพัฒนาถิ่น
- ๓) ควรเร่งรัดให้มีการดำเนินโครงการ/กิจกรรม ที่ตั้งในข้อบัญญัติงบประมาณรายจ่ายให้สามารถดำเนินการได้ในปีงบประมาณนั้น
- ๔) องค์การบริหารส่วนตำบลควรพิจารณาตั้งงบประมาณให้เพียงพอและเหมาะสมกับกับภารกิจแต่ละด้านที่จะต้องดำเนินการ ซึ่งจะช่วยลดปัญหาในการโอนเพิ่ม โอนลด โอนตั้งจ่ายรายการใหม่