

แผนพัฒนาท้องถิ่นสี่ปี (พ.ศ.๒๕๖๑ – ๒๕๖๔)



องค์การบริหารส่วนตำบลหนองบัว
อำเภอรัชฎา จังหวัดตรัง



ประกาศองค์การบริหารส่วนตำบลหนองบัว
เรื่อง อนุมัติและประกาศใช้แผนพัฒนาท้องถิ่นสี่ปี (พ.ศ.๒๕๖๑-๒๕๖๔)

.....

ด้วยองค์การบริหารส่วนตำบลหนองบัว ได้จัดทำแผนพัฒนาท้องถิ่นสี่ปี (พ.ศ.๒๕๖๑-๒๕๖๔) แล้วเสร็จ ตามขั้นตอนระเบียบกระทรวงมหาดไทยว่าด้วยการจัดทำแผนพัฒนาขององค์กรปกครองส่วนท้องถิ่น พ.ศ.๒๕๔๘ และที่แก้ไขเพิ่มเติม (ฉบับที่ ๒) พ.ศ.๒๕๕๙ ข้อ ๗ และผ่านความเห็นชอบของสภาองค์การบริหารส่วนตำบลหนองบัว ในการประชุมสภาสมัยวิสามัญประจำปี พ.ศ.๒๕๕๙ สมัยที่ ๔ ครั้งที่ ๑ ประจำปี พ.ศ.๒๕๕๙ เมื่อวันที่ ๓๑ ตุลาคม ๒๕๕๙ นั้น

ดังนั้น เพื่อให้เป็นไปตามระเบียบกระทรวงมหาดไทย ว่าด้วยการจัดทำแผนพัฒนาขององค์กรปกครองส่วนท้องถิ่น พ.ศ.๒๕๔๘ และที่แก้ไขเพิ่มเติม (ฉบับที่ ๒) พ.ศ.๒๕๕๙ ข้อ ๗ องค์การบริหารส่วนตำบลหนองบัว จึงขอประกาศใช้แผนพัฒนาท้องถิ่นสี่ปี (พ.ศ.๒๕๖๑-๒๕๖๔) ขององค์การบริหารส่วนตำบลหนองบัว นับตั้งแต่บัดนี้เป็นต้นไป จึงขอประกาศให้ทราบโดยทั่วกัน

ประกาศ ณ วันที่ ๓๑ เดือน ตุลาคม พ.ศ. ๒๕๕๙

(นายสมชาย สงรักษ์)

นายกองค์การบริหารส่วนตำบลหนองบัว

คำนำ

เนื่องด้วยพระราชบัญญัติสภาตำบลและองค์การบริหารส่วนตำบล พ.ศ.๒๕๓๗ แก้ไขเพิ่มเติมถึงฉบับที่ 6 พ.ศ.2552 และพระราชบัญญัติกำหนดแผนและขั้นตอนการกระจายอำนาจให้แก่องค์กรปกครองส่วนท้องถิ่น พ.ศ.๒๕๔๒ หมวด ๒ มาตรา ๑๖ (๑) ประกอบกับระเบียบกระทรวงมหาดไทย ว่าด้วยการจัดทำแผนพัฒนาขององค์กรปกครองส่วนท้องถิ่น (ฉบับที่ ๒) พ.ศ. ๒๕๕๙ ได้กำหนดให้องค์กรปกครองส่วนท้องถิ่น มีอำนาจและหน้าที่ในการจัดทำแผนพัฒนาท้องถิ่นของตนเอง แผนพัฒนาท้องถิ่นนั้น หมายถึงแผนพัฒนาท้องถิ่นสี่ปีขององค์กรปกครองส่วนท้องถิ่น โดยคณะกรรมการพัฒนาท้องถิ่นจัดประชุมประชาคมท้องถิ่น ส่วนราชการ และรัฐวิสาหกิจที่เกี่ยวข้อง เพื่อแจ้งแนวทางพัฒนาท้องถิ่น รับทราบปัญหา ความต้องการ ประเด็น การพัฒนาและประเด็นที่เกี่ยวข้องตลอดจนความช่วยเหลือทางวิชาการ และแนวทางปฏิบัติที่เหมาะสมกับสภาพพื้นที่เพื่อนำมากำหนดแนวทางการจัดทำแผนพัฒนาท้องถิ่นสี่ปี โดยให้นำข้อมูลพื้นฐานในการพัฒนาจากหน่วยงานต่างๆ และข้อมูลในแผนพัฒนาหมู่บ้านหรือแผนชุมชนมาพิจารณาประกอบการจัดทำแผนพัฒนาท้องถิ่นสี่ปี

เพื่อให้การดำเนินการให้เป็นไปตามกฎหมายดังกล่าว จึงต้องจัดทำแผนพัฒนาท้องถิ่น ๔ ปี (พ.ศ. ๒๕๖๑ - ๒๕๖๔) ขึ้น เพื่อใช้เป็นเครื่องมือในการจัดทำงบประมาณรายจ่ายประจำปี และพร้อมที่จะนำไปสู่การปฏิบัติ และสามารถใช้ในการประสานแผนการพัฒนาท้องถิ่นได้อย่างมีประสิทธิภาพและประสิทธิผล ตามนโยบายที่คณะผู้บริหารหวังที่จะทำให้เกิดการพัฒนาในท้องถิ่น

องค์การบริหารส่วนตำบลหนองบัว จึงหวังเป็นอย่างยิ่งว่าแผนพัฒนาท้องถิ่น ๔ ปี (พ.ศ.๒๕๖๑ - ๒๕๖๔) ฉบับนี้จะเป็นแนวทางในการพัฒนาองค์การบริหารส่วนตำบลหนองบัวที่มีประสิทธิภาพและตอบสนองความต้องการของประชาชนอย่างแท้จริงต่อไป

องค์การบริหารส่วนตำบลหนองบัว

สารบัญ

เรื่อง	หน้า
ส่วนที่ ๑ สภาพทั่วไปและข้อมูลพื้นฐาน	๑
ส่วนที่ ๒ สรุปผลการพัฒนาท้องถิ่นตามแผนพัฒนาท้องถิ่น (พ.ศ. ๒๕๕๘-๒๕๖๐)	๗
ส่วนที่ ๓ ยุทธศาสตร์องค์ปกครองส่วนท้องถิ่น	๑๕
ส่วนที่ ๔ การนำแผนพัฒนาท้องถิ่นสู่การปฏิบัติ	๑๔๐
ส่วนที่ ๕ การติดตามและประเมินผลสรุปผล	๑๔๑

ส่วนที่ ๑

สภาพทั่วไปและข้อมูลพื้นฐาน

๑. ด้านกายภาพ

๑.๑ ที่ตั้งของหมู่บ้านหรือชุมชนตำบลหนองบัว

องค์การบริหารส่วนตำบลหนองบัว มีสำนักงานตั้งอยู่เลขที่ ๑๐๐ หมู่ที่ ๘ ถนนบ่อล้อย – ลำทับ ตำบลหนองบัว อำเภอรัชฎา จังหวัดตรัง ตั้งอยู่ทางทิศตะวันออกของอำเภอรัชฎา อยู่ห่างจากที่ว่าการ อำเภอรัชฎา ๑๑ กิโลเมตร ใช้เวลาเดินทางประมาณ ๑๕ นาที และอยู่ห่างจากจังหวัดตรัง ประมาณ ๕๗ กิโลเมตร ใช้เวลาเดินทางประมาณ ๑ ชั่วโมง

๑.๒ เนื้อที่และอาณาเขต

องค์การบริหารส่วนตำบลหนองบัว มีเนื้อที่ทั้งหมด ๖๓.๖๙ ตารางกิโลเมตร (๓๙,๘๐๖.๒๕ ไร่) ทิศเหนือ ติดต่อกับ องค์การบริหารส่วนตำบลกะปาง อำเภอทุ่งสง จังหวัดนครศรีธรรมราช ทิศตะวันออก ติดต่อกับ องค์การบริหารส่วนตำบลน้ำตก อำเภอทุ่งสง จังหวัดนครศรีธรรมราช ทิศใต้ ติดต่อกับ องค์การบริหารส่วนตำบลเขาไพร อำเภอรัชฎา จังหวัดตรัง ทิศตะวันตก ติดต่อกับ เทศบาลตำบลคลองปาง อำเภอรัชฎา จังหวัดตรัง

องค์การบริหารส่วนตำบลคลองปาง อำเภอรัชฎา จังหวัดตรัง

๒. ด้านการเมืองการปกครอง

๒.๑ เขตการปกครอง

องค์การบริหารส่วนตำบลหนองบัว แบ่งเขตการปกครองออกเป็น ๙ หมู่บ้าน ดังนี้

หมู่ที่	ชื่อบ้าน	ชื่อผู้นำ	ตำแหน่ง
๑	บ้านศาลาหนองบัว	นายวิรุฬ จันทรมาศ	ผู้ใหญ่บ้านหมู่ที่ ๑
๒	บ้านต้นไทร	นายประสิทธิ์ ช่องปลอด	ผู้ใหญ่บ้านหมู่ที่ ๒
๓	บ้านล่องน้ำ	นายสุนทร บัวเพ็ชร	กำนันตำบลหนองบัว
๔	บ้านหน้าเขา	นายธรรมรัตน์ ชื่นเดช	ผู้ใหญ่บ้านหมู่ที่ ๔
๕	บ้านหนองศรีจันทร์	นายสุรพล โพธิ์ศรี	ผู้ใหญ่บ้านหมู่ที่ ๕
๖	บ้านถ้ำพระพุทธ	นายประคอง ทองน้ำแก้ว	ผู้ใหญ่บ้านหมู่ที่ ๖
๗	บ้านคลองโก่งไต้	นายสัมฤทธิ์ ไช้จำ	ผู้ใหญ่บ้านหมู่ที่ ๗
๘	บ้านหนองบัว	นายสุรินทร์ พรายชนะ	ผู้ใหญ่บ้านหมู่ที่ ๘
๙	บ้านกะปาง	นายกิติพงษ์ มีชนะ	ผู้ใหญ่บ้านหมู่ที่ ๙

๒.๒ การเลือกตั้ง

องค์การบริหารส่วนตำบลหนองบัว มีสมาชิกสภาองค์การบริหารส่วนตำบล ๑๘ คน นายกองค์การบริหารส่วนตำบล ๑ คน ซึ่งมาจากการเลือกตั้งของประชาชน และรองนายกองค์การบริหารส่วนตำบล ๒ คน และเลขานุการนายกองค์การบริหารส่วนตำบล ๑ คน ไม่มีความขัดแย้งในการติดต่อประสานงานระหว่างท้องถิ่นกับท้องที่ ซึ่งประชาชนตำบลหนองบัวให้ความร่วมมือเป็นอย่างดีและให้ความสำคัญกับประคมหมู่บ้าน ประชาคมตำบลและการมีส่วนร่วมของประชาชน

๓.ประชากร

๑) มี ๙ หมู่บ้าน จำนวนหลังคาเรือน ๑,๖๙๑ หลังคาเรือน

๒) จำนวนประชากรทั้งหมด ๕,๑๙๗ คน รายละเอียดดังนี้

หมู่ที่	ชื่อบ้าน	จำนวนประชากร			จำนวนครัวเรือน	ชื่อผู้นำ
		ชาย	หญิง	รวม		
๑	บ้านศาลาหนองบัว	๔๘๙	๔๘๒	๙๗๑	๓๒๑	นายวิรุฬ จันทรมาศ
๒	บ้านต้นไทร	๒๐๖	๒๒๗	๔๓๓	๑๕๖	นายประสิทธิ์ ช้องปลอด
๓	บ้านล่องน้ำ	๒๖๓	๒๓๙	๕๐๒	๑๖๕	นายสุนทร บัวเพชร
๔	บ้านหน้าเขา	๒๗๙	๒๘๔	๕๖๓	๑๘๔	นายธรรมรัตน์ ชื่นเดช
๕	บ้านหนองศรีจันทร์	๒๖๓	๒๕๙	๕๒๒	๑๕๙	นายสุรพล โพธิ์ศรี
๖	บ้านถ้ำพระพุทธ	๑๗๐	๑๘๖	๓๕๖	๑๐๗	นายประคอง ทองน้ำแก้ว
๗	บ้านคลองโก้งใต้	๑๘๐	๒๑๒	๓๙๒	๑๔๙	นายสัมฤทธิ์ ไข่มจำ
๘	บ้านหนองบัว	๒๗๖	๒๙๗	๕๗๓	๑๙๔	นายสุรินทร์ พรายชนะ
๙	บ้านกะปาง	๔๗๗	๔๖๕	๙๔๒	๒๘๔	นายกิติพงษ์ มีชนะ
รวม		๒,๖๐๓	๒,๖๕๑	๕,๒๕๔	๑,๖๙๑	

๓) มีความหนาแน่นเฉลี่ย ๘๒.๔๙ คน / ตารางกิโลเมตร

๔) มีความหนาแน่นเฉลี่ย ๓.๐๗ คน / ครัว

(ข้อมูล ณ เดือนตุลาคม พ.ศ. ๒๕๕๘ ทะเบียนอำเภอรัชฎา)

๕) ข้อมูลสถิติประชากร

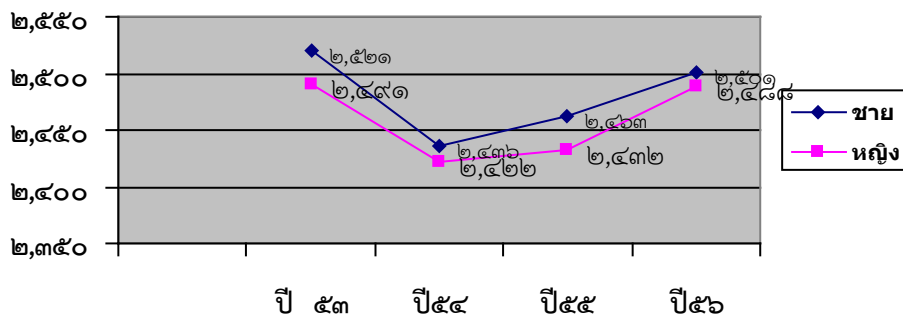

ที่มา : กรมการปกครอง กระทรวงมหาดไทย (ธ.ค.๕๓,ธ.ค.๕๔,ธ.ค.๕๕,ธ.ค.๕๖)

๖) เปรียบเทียบจำนวนผู้สูงอายุ ผู้พิการ ผู้ป่วยเอดส์

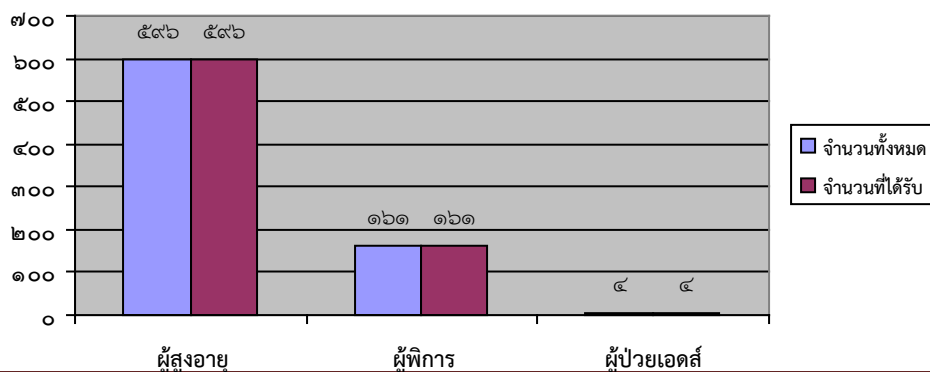

ที่มา: ข้อมูล ณ 30 กันยายน 2559 องค์การบริหารส่วนตำบลหนองบัว

ทั้งหมด กับผู้ที่ได้รับสวัสดิการเบี้ยยังชีพแล้ว

หมายเหตุ	๑)	ผู้สูงอายุได้รับเบี้ยยังชีพ	คิดเป็นร้อยละ	๑๐๐
	๒)	ผู้พิการได้รับเบี้ยยังชีพ	คิดเป็นร้อยละ	๑๐๐
	๓)	ผู้ป่วยเอดส์ได้รับเบี้ยยังชีพ	คิดเป็นร้อยละ	๑๐๐

๔.สภาพทางสังคม

๔.๑ การศึกษา

โรงเรียนประถมศึกษา จำนวน ๔ แห่ง ได้แก่

- | | | |
|----|---------------------------|-------------------|
| ๑) | โรงเรียนบ้านหนองบัว | ตั้งอยู่หมู่ที่ ๘ |
| ๒) | โรงเรียนบ้านหนองศรีจันทร์ | ตั้งอยู่หมู่ที่ ๕ |
| ๓) | โรงเรียนบ้านต้นไทร | ตั้งอยู่หมู่ที่ ๒ |
| ๔) | โรงเรียนวัดถ้ำพระพุทธร | ตั้งอยู่หมู่ที่ ๖ |

โรงเรียนก่อนประถมศึกษา จำนวน ๕ แห่ง ได้แก่

- | | | |
|----|--------------------------------|-------------------|
| ๑) | ศูนย์พัฒนาเด็กเล็กก่อนวัยเรียน | ตั้งอยู่หมู่ที่ ๘ |
| ๒) | โรงเรียนบ้านต้นไทร | ตั้งอยู่หมู่ที่ ๒ |
| ๓) | โรงเรียนบ้านหนองศรีจันทร์ | ตั้งอยู่หมู่ที่ ๕ |
| ๔) | โรงเรียนบ้านหนองบัว | ตั้งอยู่หมู่ที่ ๘ |
| ๕) | โรงเรียนวัดถ้ำพระพุทธร | ตั้งอยู่หมู่ที่ ๖ |

๔.๒ การสาธารณสุข

มีโรงพยาบาลส่งเสริมสุขภาพประจำตำบล (ตั้งอยู่ในหมู่ที่ ๘) สถานีอนามัยตำบลหนองบัว อำเภอรักษา จังหวัดตรัง มีขอบเขตความรับผิดชอบ ๙ หมู่บ้าน ประชากรส่วนใหญ่มีอาชีพทำสวน รองลงมาคืออาชีพค้าขาย ซึ่งสถานีอนามัยตำบลหนองบัว มีนางมาริสมา มากเพ็ง เป็นหัวหน้าสถานีอนามัยตำบลหนองบัว สถานีอนามัยตำบลหนองบัว เป็นเครือข่ายบริการสาธารณสุขของโรงพยาบาลรักษา โดยมีนายแพทย์ชัยณรงค์มากเพ็ง เป็นผู้อำนวยการโรงพยาบาล โดยสถานีอนามัยตำบลหนองบัวมีขอบเขตอัตรากำลังเจ้าหน้าที่ประมาณ ๖ คน

๔.๓ ความปลอดภัยในชีวิตและทรัพย์สิน

ตำรวจชุมชนจำนวน ๑ แห่ง

อาสาสมัครป้องกันภัยฝ่ายพลเรือน จำนวน ๑๑๘ คน

๕. การบริการพื้นฐาน

๕.๑ การคมนาคม

จำนวนถนน ๕๔ สาย ระยะทางรวม ๗๘.๓๘ กิโลเมตร เป็นถนนลูกรัง จำนวน ๓.๗๓ กิโลเมตร ถนนหินคลุก จำนวน ๒๗.๓๐๔ กิโลเมตร ถนนคอนกรีต จำนวน ๑๖.๔๗๕ กิโลเมตรและถนนลาดยาง จำนวน ๓๕.๙๐ เมตร

ทางหลวงแผ่นดิน สาย ๔๑๕๑ (ถนนสายบ่อลื้อ - ลำทับ) เป็นถนนสายหลัก นอกจากนี้ที่กล่าวมาแล้วยังมีสายย่อย ๆ ในพื้นที่อีกหลายสาย

๕.๒ การโทรคมนาคม

โทรศัพท์สาธารณะ - ตู

๕.๓ การไฟฟ้า

จำนวน ๙ หมู่บ้าน ประชากรที่มีไฟฟ้าใช้ ประมาณ ๙๘ % ของจำนวนครัวเรือนทั้งหมด

๖.ระบบเศรษฐกิจ

๖.๑ อาชีพ

ประชากรในตำบลหนองบัวส่วนใหญ่ประกอบอาชีพด้านการเกษตร เช่น สวนยางพาราเป็นส่วนใหญ่ นอกจากนั้นแล้วจะประกอบอาชีพรับจ้าง รับราชการ ธุรกิจ ร้านค้าขนาดเล็ก โดยรวมแล้วราษฎรจะประกอบอาชีพหลายอย่างควบคู่กันไป

๖.๒ รายได้ รายได้เฉลี่ยต่อคนต่อปีเรียงแยกตามหมู่บ้าน

ลำดับที่	บ้าน	หมู่ที่	รายได้เฉลี่ยต่อคนต่อปี (บาท)	หมายเหตุ
๑	บ้านศาลาหนองบัว	๑	๕๖,๘๖๘.๐๐	
๒	บ้านต้นไทร	๒	๕๓,๐๑๗.๐๐	
๓	บ้านล่องน้ำ	๓	๔๗,๔๙๗.๐๐	
๔	บ้านหน้าเขา	๓	๕๐,๑๕๘.๐๐	
๕	บ้านหนองศรีจันทร์	๕	๔๕,๐๖๔.๐๐	
๖	บ้านถ้ำพระพุทธ	๖	๕๖,๐๑๓.๐๐	
๗	บ้านคลองโกง	๗	๔๓,๓๙๙.๐๐	
๘	บ้านหนองบัว	๘	๔๘,๗๒๐.๐๐	
๙	บ้านกะปาง	๙	๔๔,๑๒๒.๐๐	
รายได้เฉลี่ยต่อคนต่อปี			๔๙,๔๔๓.๐๐	

* ที่มา-ข้อมูล กันยายน พ.ศ. ๒๕๕๙ จากพัฒนาชุมชนอำเภอรัญญา จังหวัดตรัง

๖.๓ หน่วยธุรกิจในเขตองค์การบริหารส่วนตำบล

ปั้มน้ำมัน ๒ แห่ง โรงงานอุตสาหกรรม ๒ แห่ง ตลาดนัด ๒ แห่ง รีสอร์ท ๑ แห่ง

๗.เศรษฐกิจพอเพียงท้องถิ่น (ด้านเกษตรและแหล่งน้ำ)

๗.๑ ข้อมูลพื้นฐานของหมู่บ้าน

หมู่ที่	ชื่อบ้าน	จำนวนประชากร			จำนวน ครัวเรือน	พื้นที่ (ไร่)
		ชาย	หญิง	รวม		
๑	บ้านศาลาหนองบัว	๔๘๙	๔๘๒	๙๗๑	๓๒๑	๕,๖๒๕
๒	บ้านต้นไทร	๒๐๖	๒๒๗	๔๓๓	๑๕๖	๒,๘๐๐
๓	บ้านล่องน้ำ	๒๖๓	๒๓๙	๕๐๒	๑๖๕	๑๑,๒๕๐
๔	บ้านหน้าเขา	๒๗๙	๒๘๔	๕๖๓	๑๘๔	๒,๕๐๐
๕	บ้านหนองศรีจันทร์	๒๖๓	๒๕๙	๕๐๗	๑๕๙	๒,๖๐๐
๖	บ้านถ้ำพระพุทธ	๑๗๐	๑๘๖	๓๕๖	๑๐๗	๔,๘๑๐
๗	บ้านคลองโกงใต้	๑๘๐	๒๑๒	๓๙๒	๑๔๙	๔,๒๓๘

หมู่ที่	ชื่อบ้าน	จำนวนประชากร			จำนวนครัวเรือน	พื้นที่ (ไร่)
		ชาย	หญิง	รวม		
๘	บ้านหนองบัว	๒๗๖	๒๙๗	๕๗๓	๑๙๔	๒,๙๒๔
๙	บ้านกะปาง	๔๗๗	๔๖๕	๙๔๒	๒๘๔	๒,๗๐๐

๗.๒ ข้อมูลแหล่งน้ำทางการเกษตร

แหล่งน้ำธรรมชาติ

ลำดับที่	ชื่อแหล่งน้ำ	ที่ตั้ง(หมู่ที่)	ระยะทาง,เนื้อที่
๑.	คลองปาง	๔,๕,๖,๘,๙	๔๐ กม.
๒.	คลองล่องน้ำ	๓	๗ กม.
๓.	คลองโกง	๒	๕ กม.

แหล่งน้ำที่สร้างขึ้น

ลำดับที่	ชื่อแหล่งน้ำ	ที่ตั้ง(หมู่ที่)	ลักษณะการใช้งาน
๑.	ฝาย	๒,๓,๔	ใช้การเกษตร
๒.	บ่อน้ำตื้น	๑-๙	ใช้อุปโภคบริโภค
๓.	บ่อบาดาล	๑,๒,๔,๖	ใช้อุปโภคบริโภค
๔.	ถังเก็บน้ำ	๑,๒,๔,	ใช้อุปโภคบริโภค
๕.	ประปาหมู่บ้าน	๑-๙	ใช้อุปโภคบริโภค
๖.	สถานีสูบน้ำด้วยพลังงานไฟฟ้า	๘	ใช้การเกษตร
๗.	ชลประทานขนาดเล็ก	๔,๘	ใช้การเกษตร

แหล่งน้ำที่สร้างขึ้น

- ฝาย	๗	แห่ง
- บ่อน้ำตื้น	๒๕	แห่ง
- บ่อบาดาล	๔	แห่ง
- ถังเก็บน้ำ	๓	แห่ง
- สถานีสูบน้ำด้วยไฟฟ้า	๑	แห่ง
- ประปาหมู่บ้าน	๑๗	แห่ง
- ชลประทานขนาดเล็ก	๒	แห่ง

๘.ศาสนา ประเพณี วัฒนธรรม

8.1 การนับถือศาสนา องค์การบริหารส่วนตำบลหนองบัว ประชากรส่วนใหญ่นับถือศาสนาพุทธ ประมาณร้อยละ 99.99 ของจำนวนประชากรทั้งหมดในเขตองค์การบริหารส่วนตำบลหนองบัว มีวัดตั้งอยู่ในพื้นที่ จำนวน ๕ แห่ง ได้แก่

- | | |
|-------------------|-------------------|
| ๑) วัดถ้ำพระพุทธร | ตั้งอยู่หมู่ที่ ๖ |
| ๒) วัดกะปางเหนือ | ตั้งอยู่หมู่ที่ ๙ |
| ๓) วัดควนซาง | ตั้งอยู่หมู่ที่ ๙ |
| ๔) วัดล่องน้ำ | ตั้งอยู่หมู่ที่ ๓ |
| ๕) วัดถ้ำวังหมู | ตั้งอยู่หมู่ที่ ๕ |

โบสถ์ จำนวน ๒ แห่ง ได้แก่

- | | |
|-------------------------------------|-------------------|
| ๑) โบสถ์คริสต์จักรบ้านต้นไทร | ตั้งอยู่หมู่ที่ ๒ |
| ๒) โบสถ์คริสต์จักรบ้านร่มเกล้ารัชฎา | ตั้งอยู่หมู่ที่ ๙ |

8.2 ประเพณีและงานประจำปี

องค์การบริหารส่วนตำบลหนองบัวมีประเพณีที่สืบทอดกันมา คือ ประเพณีวันสารทเดือนสิบ ประเพณีชักพระ การรดน้ำดำหัวผู้ใหญ่ งานฉลองกองทราย ประเพณีลอยกระทง และประเพณีสำคัญทางศาสนาต่างๆ รวมทั้งมีการสืบสานศิลปการเล่นหนังตะลุงอีกด้วย

๙.ทรัพยากรธรรมชาติ

๙.๑ น้ำ

แหล่งน้ำธรรมชาติ มีอยู่ด้วยกัน ๓ คลอง คือ คลองปาง จะไหลผ่านหมู่ที่ ๔ หมู่ที่ ๕ หมู่ที่ ๖ หมู่ที่ ๘ และหมู่ที่ ๖ ซึ่งมีระยะทางประมาณ ๔๐ กิโลเมตร ต่อมาคลองล่องน้ำ ตั้งอยู่หมู่ที่ ๓ มีระยะทางประมาณ ๗ กิโลเมตร และคลองสุดท้ายคือ คลองโกง ตั้งอยู่หมู่ที่ ๒ ระยะทางประมาณ ๕ กิโลเมตร

๙.๒ ทรัพยากรธรรมชาติในพื้นที่

ด้านทรัพยากรป่าไม้ ตำบลหนองบัว มีทรัพยากรธรรมชาติป่าไม้ อยู่ในบริเวณพื้นที่ หมู่ที่ ๓ ,๔,๕ และ ๖ ซึ่งเป็นพื้นที่อยู่ในเขตอุทยานแห่งชาติเขาปู่

- เขาย่า และเขตป่าสงวน ฯ ป่าชุมชน ฯ ซึ่งเป็นป่าที่สมบูรณ์อยู่ประมาณ ๒,๐๐๐ ไร่
- แหล่งน้ำ ในตำบลหนองบัว มีคลองปาง คลองล่องน้ำ เป็นสายน้ำหลักที่ใช้ในเขตตำบลหนองบัว
- สวนสาธารณะหรือแหล่งท่องเที่ยวพักผ่อนหย่อนใจจำนวน ๑ แห่ง คือ สวนเฉลิมพระเกียรติ สระน้ำห้วยไทร ตั้งอยู่หมู่ที่ ๔ , โบราณสถานและวัตถุ จำนวน ๒ แห่ง คือ ถ้ำวังพระยาพิชัยสงคราม ตั้งอยู่หมู่ที่ ๔ และวัดถ้ำพระพุทธร ตั้งอยู่หมู่ที่ ๖

ส่วนที่ ๒

สรุปผลการพัฒนาท้องถิ่นในปีที่ผ่านมา

ตามแผนยุทธศาสตร์การพัฒนางานองค์การบริหารส่วนตำบล (พ.ศ.2558 – 2562) ได้จัดทำขึ้นเพื่อกำหนดแนวทางการพัฒนาขององค์การบริหารส่วนตำบลหนองบัว ที่จะเกิดขึ้นในอนาคต และเป็นกรอบในการกำหนดทิศทางการพัฒนาที่มุ่งไปสู่สภาพการณ์อันพึงประสงค์ ตลอดจนการกำหนดยุทธศาสตร์การพัฒนาเพื่อนำไปกำหนดแผนงาน/โครงการให้สอดคล้องกับปัญหาความต้องการในการจัดทำแผนพัฒนาสามปี (พ.ศ. 2558 – 2560) ได้อย่างมีประสิทธิภาพที่สามารถนำไปสู่การแก้ไขปัญหาและสนองความต้องการของประชาชนในท้องถิ่นได้อย่างแท้จริง

องค์การบริหารส่วนตำบลหนองบัวได้จัดทำแผนพัฒนาสามปี (พ.ศ.2558 – 2560) ขึ้นโดยพิจารณานำแผนยุทธศาสตร์การพัฒนาแต่ละด้านมากำหนดแผนงาน/โครงการที่จะบรรจุในแผนพัฒนาสามปี (พ.ศ.2558 – 2560) เพื่อจัดสรรงบประมาณพัฒนาท้องถิ่น ตามอำนาจหน้าที่ที่องค์การบริหารส่วนตำบลหนองบัวสามารถดำเนินการได้ ซึ่งได้จัดสรรงบประมาณในการพัฒนาตามความจำเป็นเร่งด่วนของแต่ละพื้นที่ตามแผนงาน/โครงการที่บรรจุในแผนพัฒนาสามปี (พ.ศ.2558 – 2560) มาจัดทำข้อบัญญัติงบประมาณรายจ่ายประจำปี 2558

1. สรุปผลการดำเนินงานตามงบประมาณที่ได้รับ และการเบิกจ่ายงบประมาณ

การจัดทำแผนพัฒนา

องค์การบริหารส่วนตำบลหนองบัว ได้จัดทำแผนยุทธศาสตร์การพัฒนาและแผนพัฒนา 3 ปี (พ.ศ. 2558-2560) ตามกระบวนการที่บัญญัติไว้ในระเบียบกระทรวงมหาดไทยว่าด้วยการจัดทำแผนพัฒนาองค์กรปกครองส่วนท้องถิ่น พ.ศ. 2548 โดยผ่านการมีส่วนร่วมของประชาชน เช่น การจัดเวทีประชาคม การประชุมกรรมการชุมชน เพื่อรับฟังปัญหาและความต้องการที่แท้จริงของประชาชนในพื้นที่ ก่อนนำมาจัดทำโครงการเพื่อพัฒนาพื้นที่ ที่บรรจุไว้ในแผนพัฒนา 3 ปี ต่อไป

องค์การบริหารส่วนตำบลหนองบัว ได้ประกาศใช้แผนพัฒนา 3 ปี (พ.ศ. 2558-2560) เมื่อวันที่ 30 มิถุนายน 2557 โดยได้กำหนดโครงการที่จะดำเนินการตามแผนพัฒนา 3 ปี (พ.ศ. 2558-2560)

ยุทธศาสตร์	2558		2559		2560	
	จำนวน	งบประมาณ	จำนวน	งบประมาณ	จำนวน	งบประมาณ
การพัฒนาด้านโครงสร้างพื้นฐาน	67	85,239,000.00	81	90,690,000.00	58	47,290,000.00
การพัฒนาด้านคุณภาพชีวิตและส่งเสริมการศึกษา	46	22,613,000.00	55	27,335,000.00	43	16,965,000.00
การพัฒนาและส่งเสริมการมีส่วนร่วมของประชาชน	27	5,195,000.00	43	9,475,000.00	35	6,045,000.00
การพัฒนาด้านการอนุรักษ์ทรัพยากรธรรมชาติและสิ่งแวดล้อมควบคู่การส่งเสริมการท่องเที่ยว	10	3,520,000.00	23	6,350,000.00	21	8,070,000.00
การพัฒนาด้านการอนุรักษ์และส่งเสริมประเพณี วัฒนธรรม และภูมิปัญญาท้องถิ่น	9	580,000.00	12	1,145,000.00	14	1,260,000.00

การพัฒนาด้านการอยู่ดีมีสุขของ องค์การบริหารส่วนตำบลหนองบัว	1	100,000.00	5	480,000.00	4	650,000.00
รวม	160	117,247,000.00	219	135,475,000.00	175	80,280,000.00

การจัดทำงบประมาณ

ผู้บริหารองค์การบริหารหนองบัว ได้ประกาศใช้ข้อบัญญัติงบประมาณ เมื่อวันที่ 29 กันยายน 2557 โดยมีโครงการที่บรรจุอยู่ในข้อบัญญัติงบประมาณ จำนวน 41 โครงการ งบประมาณ 14,116,000 บาท สามารถจำแนกตามยุทธศาสตร์ ได้ดังนี้

ยุทธศาสตร์	โครงการ	งบประมาณตามข้อบัญญัติ
การพัฒนาด้านโครงสร้างพื้นฐาน	10	4,718,000.00
การพัฒนาด้านคุณภาพชีวิตและส่งเสริมการศึกษา	15	7,650,000.00
การพัฒนาและส่งเสริมการมีส่วนร่วมของประชาชน	12	1,498,000.00
การพัฒนาด้านการอนุรักษ์ทรัพยากรธรรมชาติและสิ่งแวดล้อมควบคู่การส่งเสริมการท่องเที่ยว	2	180,000.00
การพัฒนาด้านการอนุรักษ์และส่งเสริมประเพณี วัฒนธรรม และภูมิปัญญาท้องถิ่น	2	70,000.00
การพัฒนาด้านการอยู่ดีมีสุขขององค์การบริหารส่วนตำบลหนองบัว	-	-
รวม	41	14,116,000.00

1.1 สรุปสถานการณ์การพัฒนาและการตั้งงบประมาณ การเบิกจ่ายเงินงบประมาณ

รายจ่ายจริง ประจำปีงบประมาณ พ.ศ. ๒๕๕๘

๑. หมวดงบกลาง งบประมาณการไว้ ๑,๔๔๑,๒๘๐ บาท จ่ายจริง ๖,๓๑๕,๑๓๘.๐๐ บาท
๒. หมวดเงินเดือน งบประมาณการไว้ ๗,๖๖๗,๓๒๐ บาท จ่ายจริง ๘,๐๖๗,๔๖๓.๐๐ บาท
๓. หมวดค่าตอบแทน งบประมาณการไว้ ๓๕๗,๐๐๐ บาท จ่ายจริง ๒๙๖,๕๒๙.๐๐ บาท
๔. หมวดค่าใช้สอย งบประมาณการไว้ ๑,๙๐๐,๓๐๐ บาท จ่ายจริง ๑,๗๔๘,๕๘๘.๕๙ บาท
๕. หมวดค่าวัสดุ งบประมาณการไว้ ๒,๐๗๒,๕๐๐ บาท จ่ายจริง ๑,๙๘๓,๓๐๐.๔๐ บาท
๖. หมวดค่าสาธารณูปโภค งบประมาณการไว้ ๑,๐๗๕,๐๐๐ บาท จ่ายจริง ๑,๐๒๐,๘๙๔.๐๘ บาท
๗. หมวดเงินอุดหนุน งบประมาณการไว้ ๔,๗๔๒,๐๐๐ บาท จ่ายจริง ๓,๐๐๒,๕๖๕.๕๖ บาท
๘. หมวดค่าครุภัณฑ์ งบประมาณการไว้ ๕๓๔,๖๐๐ บาท จ่ายจริง ๑,๓๑๓,๗๓๗.๐๐ บาท
๙. หมวดค่าที่ดินและสิ่งก่อสร้าง งบประมาณการไว้ ๒,๗๑๐,๐๐๐ บาท จ่ายจริง ๕,๑๑๖,๕๐๐.๐๐ บาท

รวมรายจ่ายจริงทั้งหมด จำนวน ๒๘,๘๖๔,๗๑๕.๖๓ บาท

ยอดเงินสะสม ณ วันที่ ๓๐ กันยายน ๒๕๕๘ จำนวน ๕,๕๑๐,๓๒๐.๖๑ บาท

ยอดเงินทุนสำรองเงินสะสม ณ วันที่ ๓๐ กันยายน ๒๕๕๘ จำนวน ๕,๗๑๘,๒๘๗.๕๙ บาท

1.2 การประเมินผลการนำแผนพัฒนาไปปฏิบัติเชิงปริมาณและเชิงคุณภาพ
รายละเอียดโครงการที่บรรจุในข้อบัญญัติงบประมาณรายจ่ายประจำปี พ.ศ.๒๕๕๘ มีดังนี้

๑. ด้านโครงสร้างพื้นฐาน

ที่	โครงการ	งบประมาณ
๑	ก่อสร้างถนนคอนกรีตเสริมเหล็กสายน้ำตาย หมู่ที่ ๒	๕๐๑,๐๐๐.๐๐
๒	ก่อสร้างถนนคอนกรีตสายสำนักสงฆ์ถ้ำวังพระยาพิชัยสงคราม หมู่ที่ ๔	๔๒๐,๐๐๐.๐๐
๓	จัดซื้อวัสดุหินคลุกถมหลุมบ่อ	๒๗๐,๐๐๐.๐๐
๔	ก่อสร้างถนนคอนกรีตเสริมเหล็กสายบ้านตมหมู่ที่ ๖	๔๐๕,๐๐๐.๐๐
๕	ก่อสร้างถนนลาดยางหรือคอนกรีตสายบ้านนายขวัญหมู่ที่ ๗	๔๙๑,๐๐๐.๐๐
๖	จัดซื้อวัสดุไฟฟ้าพร้อมอุปกรณ์เพื่อติดตั้งตามทางแยก/ชุมชน	๔๗,๐๐๐.๐๐
๗	ติดตั้งหม้อแปลงไฟฟ้าให้กับสำนักงาน อบต.	๕๕๐,๐๐๐.๐๐
๘	วัสดุและอุปกรณ์ประปา	๙๐,๐๐๐.๐๐
๙	ก่อสร้างฝายน้ำล้นคลองโก่งไต้	๕๐๐,๐๐๐.๐๐
๑๐	ก่อสร้างถนนลาดยางหรือถนนคอนกรีตสายหนองบัวในถึงสามแยกวัดควนซาง หมู่ที่ ๘-๙	๑,๕๖๐,๐๐๐.๐๐
	รวม	๔,๗๑๘,๐๐๐.๐๐

๒. ด้านคุณภาพชีวิตและส่งเสริมการศึกษา

ที่	โครงการ	งบประมาณ
๑	จัดการแข่งขันกีฬาระดับตำบลและระดับอำเภอ	๓๕๐,๐๐๐.๐๐
๒	อุดหนุนโรงเรียนวัดถ้ำพระพุทธตามโครงการออกกำลังกายและแข่งขันกีฬา/กรีฑา	๓๐,๐๐๐.๐๐
๓	พัฒนาระบบคุณธรรมและจริยธรรมอันพึงประสงค์แก่ประชาชน	๓๐,๐๐๐.๐๐
๔	สนับสนุนสื่อการเรียนการสอนและอุปกรณ์แก่โรงเรียน,ศพด.	๒๑๔,๐๐๐.๐๐
๕	สนับสนุนค่าอาหารเสริม(นม)	๑,๑๐๒,๕๐๐.๐๐
๖	สนับสนุนค่าอาหารกลางวัน	๒,๔๔๐,๐๐๐.๐๐
๗	โครงการจัดนิทรรศการและเผยแพร่ประชาสัมพันธ์ผลงาน ศพด.	๒๐,๐๐๐.๐๐
๘	ป้องกันและควบคุมโรคไข้เลือดออกรวมถึงโรคระบาดต่างๆที่เกิดขึ้นในแต่ละปี	๑๒๐,๐๐๐.๐๐
๙	สมทบเงินกองทุนหลักประกันสุขภาพในระดับท้องถิ่นหรือท้องถิ่น	๙๙,๐๐๐.๐๐
๑๐	สนับสนุนสาธารณสุขมูลฐาน หมู่ที่ ๑-๙	๖๗,๕๐๐.๐๐
๑๑	สนับสนุนเบี้ยยังชีพผู้สูงอายุ(เพิ่มเติม)	๑,๘๐๐,๐๐๐.๐๐
๑๒	สนับสนุนเบี้ยยังชีพคนพิการ (เพิ่มเติม)	๑,๕๐๐,๐๐๐.๐๐
๑๓	สนับสนุนเบี้ยยังชีพผู้ป่วยเอดส์	๒๔,๐๐๐.๐๐
๑๔	ก่อสร้างเสาดงบริเวณหน้าอาคาร ศพด. หมู่ที่ ๘	๑๔,๐๐๐.๐๐
๑๕	โครงการทัศนศึกษาของเด็กเล็กและครูของ ศพด.	๒๐,๐๐๐.๐๐
	รวม	๗,๘๓๑,๐๐๐.๐๐

๓. ด้านการพัฒนาและส่งเสริมการมีส่วนร่วมของประชาชน

ที่	โครงการ	งบประมาณ
๑	อุดหนุนกลุ่มสตรีตำบลหนองบัว	๑๐๐,๐๐๐.๐๐
๒	สนับสนุนค่าตอบแทนคณะกรรมการตรวจการจ้าง/เปิดของ ฯลฯ	๖๐,๐๐๐.๐๐
๓	สนับสนุนการจัดเก็บข้อมูล จปฐ. และข้อมูลต่างๆ	๓๐,๐๐๐.๐๐
๔	สนับสนุนศูนย์รวมข้อมูลข่าวสารการจัดซื้อจัดจ้างของ อปท. ระดับอำเภอ	๒๕,๐๐๐.๐๐
๕	จัดทำแผ่นป้าย แผ่นพับ ป้ายผ้า ประชาสัมพันธ์งานจัดเก็บ	๒๐,๐๐๐.๐๐
๖	โครงการอบรมเพื่อเพิ่มประสิทธิภาพการทำงานแก่ ผู้บริหาร ,สมาชิกอบต., ข้าราชการและลูกจ้าง ฯลฯ	๑๖๐,๐๐๐.๐๐
๗	ก่อสร้างปรับปรุงหรือซ่อมแซมบอร์ดประชาสัมพันธ์	๒๔๓,๐๐๐.๐๐
๘	จัดหาเครื่องใช้ บำรุงรักษา ซ่อมแซมยานพาหนะ ครุภัณฑ์ต่างๆ ฯลฯ	๑๕๐,๐๐๐.๐๐
๙	จัดซื้อครุภัณฑ์สำนักงาน วัสดุสำนักงานและวัสดุงานบ้านงานครัว	๔๐๐,๐๐๐.๐๐
๑๐	จัดซื้อครุภัณฑ์ไฟฟ้าและวิทยุ วัสดุไฟฟ้าและวิทยุ	๑๐,๐๐๐.๐๐
๑๑	จัดซื้อครุภัณฑ์คอมพิวเตอร์พร้อมอุปกรณ์ต่อพ่วงและวัสดุคอมพิวเตอร์ ฯลฯ	๑๕๐,๐๐๐.๐๐
๑๒	ค่าบำรุงรักษาและซ่อมแซม	๑๕๐,๐๐๐.๐๐
	รวม	๑,๔๙๘,๐๐๐.๐๐

๓. ด้านการอนุรักษ์ทรัพยากรธรรมชาติและสิ่งแวดล้อมควบคู่การส่งเสริมการท่องเที่ยว

ที่	โครงการ	งบประมาณ
๑	สนับสนุนตามโครงการเกี่ยวเนื่องกับพระราชดำริฯ	๑๖๐,๐๐๐.๐๐
๒	รณรงค์ปลูกป่าในพื้นที่ตำบลหนองบัว	๒๐,๐๐๐.๐๐
	รวม	๑๘๐,๐๐๐.๐๐

๔. ด้านการอนุรักษ์และส่งเสริมประเพณี วัฒนธรรม และภูมิปัญญาท้องถิ่น

ที่	โครงการ	งบประมาณ
๑	กิจกรรมวันผู้สูงอายุ	๕๒,๐๐๐.๐๐
๒	จัดกิจกรรมวันลอยกระทงประจำปี	๒๐,๐๐๐.๐๐
	รวม	๗๒,๐๐๐.๐๐

๕. ด้านการอยู่ดีมีสุขขององค์การบริหารส่วนตำบลหนองบัว

ที่	โครงการ	งบประมาณ
-	-	-
	รวม	-

๒. ผลที่ได้รับจากการดำเนินงานในปีงบประมาณ พ.ศ.๒๕๕๘-๒๕๖๐

รายงานผลการดำเนินงานที่เกิดขึ้นจริงตามข้อบัญญัติงบประมาณรายจ่าย ประจำปี พ.ศ. ๒๕๕๘ มีดังนี้

๑. ด้านโครงสร้างพื้นฐาน

ที่	โครงการ	งบประมาณ
๑	ก่อสร้างถนนคอนกรีตสายสำนักสงฆ์ถ้ำวังพระยาพิชัยสงคราม หมู่ที่ ๔	๔๐๗,๐๐๐.๐๐
๒	จัดซื้อวัสดุหินคลุกถมหลุมบ่อ	๔๔๕,๗๗๕.๐๐
๓	วัสดุและอุปกรณ์ประปา	๘๙,๙๗๐.๐๐
๔	ก่อสร้างถนนคอนกรีตเสริมเหล็กสายบ้านตก หมู่ที่ ๖	๓๙๒,๐๐๐.๐๐
๕	จัดซื้อวัสดุไฟฟ้าพร้อมอุปกรณ์เพื่อติดตั้งตามทางแยก/ชุมชน	๔๔,๐๑๑.๐๐
๖	ติดตั้งหม้อแปลงไฟฟ้าให้กับสำนักงาน อบต.	๕๔๐,๒๑๕.๕๐
๗	ปรับปรุงซ่อมแซมท่อระบายน้ำ หมู่ที่ ๖	๓๐,๐๐๐.๐๐
๘	ขุดลอกคูระบายน้ำ หมู่ที่ ๒	๔๐,๓๐๐.๐๐
๙	ซ่อมแซมระบบประปาผิวดินขนาดใหญ่ หมู่ที่ ๒	๙๗,๘๐๐.๐๐
๑๐	ซ่อมแซมถนนสายฉลองกรุง ๒๐๐ ปี หมู่ที่ ๙	๘๖,๐๐๐.๐๐
๑๑	ปรับปรุงซ่อมแซมระบบประปาผิวดินขนาดใหญ่ หมู่ที่ ๘	๙๘,๕๐๐.๐๐
๑๒	ซ่อมแซมถนนสายบ้านนายคล้าย – เชียงสะพานคสล. หมู่ที่ ๕	๔,๓๐๐.๐๐
๑๓	ซ่อมแซมฝายน้ำล้นสะพานโก หมู่ที่ ๘	๑๑,๐๐๐.๐๐
๑๔	ปรับปรุงระบบประปาผิวดินขนาดกลาง หมู่ที่ ๗	๘๖,๘๐๐.๐๐
๑๕	ขุดลอกสระเก็บน้ำบ้านทุ่งม่วง หมู่ที่ ๑	๓๐๘,๐๐๐.๐๐
๑๖	ปรับปรุงซ่อมแซมตลิ่งพัง สายอพป. หมู่ที่ ๓	๓๔,๐๐๐.๐๐
	รวม	๒,๗๑๕,๖๗๑.๕๐

๒. ด้านคุณภาพชีวิตและส่งเสริมการศึกษา

ที่	โครงการ	งบประมาณ
๑	จัดการแข่งขันกีฬาระดับตำบลและระดับอำเภอ	๒๙๔,๔๓๑.๔๗
๒	อุดหนุนโรงเรียนวัดถ้ำพระพุทธตามโครงการออกกกำลังกายและแข่งขันกีฬา/กรีฑา	๓๐,๐๐๐.๐๐
๓	พัฒนาระบบคุณธรรมและจริยธรรมอันพึงประสงค์แก่ประชาชน	๒๕,๐๐๐.๐๐
๔	สนับสนุนสื่อการเรียนการสอนและอุปกรณ์แก่โรงเรียน,ศพด.	๑๔๐,๐๐๐.๐๐
๕	สนับสนุนค่าอาหารเสริม(นม)	๘๗๒,๗๔๔.๐๖
๖	สนับสนุนค่าอาหารกลางวัน	๒,๔๓๖,๕๘๔.๐๐
๗	โครงการจัดนิทรรศการและเผยแพร่ประชาสัมพันธ์ผลงาน ศพด.	๓๕,๓๓๐.๐๐
๘	ป้องกันและควบคุมโรคไข้เลือดออกรวมถึงโรคระบาดต่างๆที่เกิดขึ้นในแต่ละปี	๗๙,๗๙๖.๘๘
๙	กิจกรรมงานวันเด็กแห่งชาติ	๑๔๖,๔๓๖.๐๐
๑๐	สนับสนุนสาธารณสุขมูลฐาน หมู่ที่ ๑-๙	๖๗,๕๐๐.๐๐
๑๑	สนับสนุนเบี้ยยังชีพผู้สูงอายุ(เพิ่มเติม)	๔,๑๖๔,๘๐๐.๐๐
๑๒	สนับสนุนเบี้ยยังชีพคนพิการ (เพิ่มเติม)	๑,๐๒๗,๒๐๐.๐๐
๑๓	สนับสนุนเบี้ยยังชีพผู้ป่วยเอดส์	๒๔,๐๐๐.๐๐
๑๔	ก่อสร้างเสาธง ศพด. หมู่ที่ ๘	๑๔,๐๐๐.๐๐
๑๕	โครงการทัศนศึกษาของเด็กเล็กและครูของ ศพด.	๒๐,๒๖๕.๐๐

๑๖	จัดหาวัสดุซ่อมแซมอาคารบ้านเรือน	๒๑,๑๐๗.๐๐
	รวม	๙,๓๙๙,๔๙๔.๔๑

๓. ด้านการพัฒนาและส่งเสริมการมีส่วนร่วมของประชาชน

ที่	โครงการ	งบประมาณ
๑	อุดหนุนกลุ่มสตรีตำบลหนองบัว	๑๐๐,๐๐๐.๐๐
๒	สนับสนุนค่าตอบแทนคณะกรรมการตรวจการจ้าง/เปิดซอง ฯลฯ	๕๐,๓๐๐.๐๐
๓	สนับสนุนศูนย์รวมข้อมูลข่าวสารการจัดซื้อจัดจ้างของ อปท.ระดับอำเภอ	๒๕,๐๐๐.๐๐
๔	จัดทำแผ่นป้าย แผ่นพับ ป้ายผ้า ประชาสัมพันธ์งานจัดเก็บ	๓๗,๓๔๒.๔๓
๖	โครงการอบรมเพื่อเพิ่มประสิทธิภาพการทำงานแก่ ผู้บริหาร ,สมาชิกอบต., ข้าราชการและลูกจ้าง ฯลฯ	๒๒๒,๕๖๕.๐๐
๘	จัดหาเครื่องใช้ บำรุงรักษา ซ่อมแซมยานพาหนะ ครุภัณฑ์ต่างๆ ฯลฯ	๑๑๖,๗๐๗.๗๑
๙	จัดซื้อครุภัณฑ์สำนักงาน วัสดุสำนักงานและวัสดุงานบ้านงานครัว	๓๒๓,๒๒๓.๑๙
๑๐	จัดซื้อครุภัณฑ์ไฟฟ้าและวิทยุ วัสดุไฟฟ้าและวิทยุ	๕๔,๒๔๒.๔๓
๑๑	จัดซื้อครุภัณฑ์คอมพิวเตอร์พร้อมอุปกรณ์ต่อพ่วงและวัสดุคอมพิวเตอร์ ฯลฯ	๒๔๙,๙๑๕.๐๗
๑๒	ค่าบำรุงรักษาและซ่อมแซม	๖๐,๒๒๒.๐๐
	รวม	๑,๒๓๙,๕๑๗.๘๓

๔. ด้านการอนุรักษ์ทรัพยากรธรรมชาติและสิ่งแวดล้อมควบคู่การส่งเสริมการท่องเที่ยว

ที่	โครงการ	งบประมาณ
๑	สนับสนุนตามโครงการเกี่ยวเนื่องกับพระราชดำริฯ	๓๔,๐๐๐.๐๐
๒	รณรงค์ปลูกป่าในพื้นที่ตำบลหนองบัว	๓๕,๐๐๐.๐๐
	รวม	๖๙,๐๐๐.๐๐

๕. ด้านการอนุรักษ์และส่งเสริมประเพณี วัฒนธรรม และภูมิปัญญาท้องถิ่น

ที่	โครงการ	งบประมาณ
๑	กิจกรรมวันผู้สูงอายุ	๓๘,๓๑๕.๐๐
๒	จัดกิจกรรมวันลอยกระทงประจำปี	๑๖,๖๗๕.๐๐
	รวม	๕๔,๙๙๐.๐๐

๖. ด้านการอยู่ดีมีสุขขององค์การบริหารส่วนตำบลหนองบัว

ที่	โครงการ	งบประมาณ
-	-	-
	รวม	-

รายงานผลการดำเนินงานตามโครงการที่จ่ายขาดเงินสะสม ประจำปีงบประมาณ พ.ศ.๒๕๕๘ มีดังนี้

๑. โครงการเจาะบ่อบาดาลบ้านทุ่งม่วง หมู่ที่ ๑ งบประมาณ ๑๙๓,๗๘๐.๕๗ บาท
๒. โครงการปรับปรุงซ่อมแซมศูนย์เรียนรู้ชุมชน หมู่ที่ ๘ งบประมาณ ๙๙,๐๐๐.๐๐ บาท

๓. โครงการจัดซื้อวัสดุยางมะตอยสำเร็จรูป งบประมาณ ๒๗๐,๐๐๐.๐๐ บาท

รายงานผลการดำเนินงานตามโครงการที่จ่ายจากเงินอุดหนุนเฉพาะกิจ ประจำปีงบประมาณ พ.ศ.๒๕๕๘ มีดังนี้

๑. โครงการก่อสร้างถนนคอนกรีตเสริมเหล็กสายบ้านนายคล้าย หมู่ที่ ๕ (ตอนที่๒)
งบประมาณ ๘๐๒,๐๐๐.๐๐ บาท
 ๒. โครงการซ่อมแซมอาคารอเนกประสงค์ หมู่ที่ ๓ งบประมาณ ๒๓๘,๐๐๐.๐๐ บาท
 ๓. โครงการก่อสร้างถนนคอนกรีตเสริมเหล็กสายบ้านนายคล้าย หมู่ที่ ๕ (ตอนที่๓)
งบประมาณ ๑,๒๑๕,๐๐๐.๐๐ บาท
 ๔. โครงการก่อสร้างระบบประปาผิวดินขนาดกลาง บ้านควนซาง หมู่ที่ ๒ งบประมาณ
๑,๕๓๕,๐๐๐.๐๐ บาท
 ๕. โครงการขยายเขตระบบประปาหมู่บ้าน บ้านควนกำ- บ้านต้นไทร หมู่ที่ ๒ งบประมาณ
๒๖๔,๐๐๐.๐๐ บาท
 ๖. ค่าจัดการเรียนการสอน(เงินรายหัว)ของ ศพด.บ้านหนองบัว งบประมาณ ๑๔๙,๖๐๐.๐๐ บาท
 ๗. โครงการปรับปรุงซ่อมแซมคลองส่งน้ำ สถานีสูบน้ำ หมู่ที่ ๘ งบประมาณ ๑๑๓,๕๐๐.๐๐ บาท
 ๘. โครงการขุดลอกคูระบายน้ำ หมู่ที่ ๒,๗,๙ งบประมาณ ๒๖๕,๐๐๐.๐๐ บาท
- ๒.๑ ผลที่ได้รับหรือผลที่สำคัญ

การประเมินประสิทธิผลของแผนพัฒนาในเชิงคุณภาพ

1. การพัฒนาระบบโครงสร้างพื้นฐานมีความสมบูรณ์มีคุณภาพได้มาตรฐานที่ทันสมัยพอสมควรสามารถเชื่อมโยงถนนระหว่างหมู่บ้านองค์การบริหารส่วนตำบลและอำเภอ ตอบสนองต่อการพัฒนาทางเศรษฐกิจและสังคม
2. มีการพัฒนาด้านเศรษฐกิจและส่งเสริมอาชีพอย่างต่อเนื่อง ทั้งนี้เป็นไปตามศักยภาพที่อยู่บนพื้นฐานปรัชญาเศรษฐกิจแบบพอเพียง สามารถพึ่งตนเองได้บนฐานเศรษฐกิจชุมชน
3. มีการพัฒนาศักยภาพของบุคลากรขององค์กรปกครองส่วนท้องถิ่น เช่น อบรมความรู้กฎหมาย ระเบียบใหม่ อบรมพัฒนาเพิ่มประสิทธิภาพ อบรมคุณธรรม จริยธรรม ให้กับผู้บริหาร สมาชิกสภา อบต. พนักงานส่วนตำบล ลูกจ้างประจำ และพนักงานจ้าง ตลอดจนมีการฝึกอบรมอาสาสมัครป้องกันภัยฝ่ายพลเรือน (อปพร.) ฝึกซ้อมแผนภัยต่างๆ และการฝึกอบรมเพื่อรณรงค์ป้องกันและปราบปรามยาเสพติดเป็นประจำทุกปีทำให้สามารถป้องกันและแก้ไขปัญหาได้อย่างรวดเร็วไม่ว่าจะเป็นด้านความมั่นคงปลอดภัยในชีวิตและทรัพย์สินและความเป็นระเบียบเรียบร้อยของชุมชน
4. ประชาชนมีสุขภาพดีถ้วนหน้าสามารถเข้าถึงบริการสาธารณสุขขั้นพื้นฐานอันนำไปสู่การมีสุขภาพและคุณภาพชีวิตที่ดี มีหลักประกันได้รับการบริการสาธารณสุขที่ได้มาตรฐานอย่างทั่วถึงและเป็นธรรม
5. มีการบริหารจัดการทรัพยากรธรรมชาติและสิ่งแวดล้อมอย่างเหมาะสมสามารถสร้างความสมดุลและมีใช้อย่างยั่งยืนโดยกระบวนการมีส่วนร่วมของชุมชนและท้องถิ่นและองค์กรต่างๆกับภาครัฐพอสมควร
6. ประชาชนได้รับการศึกษาที่สอนให้คิดเป็น ทำเป็น แก้ปัญหาเป็น เพื่อประโยชน์ภูมิปัญญาท้องถิ่นมีคุณธรรม จริยธรรมอันดีงามพอสมควร
7. มีการส่งเสริมและพัฒนาการกีฬาและนันทนาการแก่เยาวชน มีการจัดสวัสดิการแก่คนชรา ผู้พิการและผู้ด้อยโอกาสพอสมควรและได้รับการดูแลที่ทั่วถึงและเท่าเทียมกัน
8. ระบบสาธารณูปโภคและสาธารณูปการ เช่น ไฟฟ้าสาธารณะ น้ำประปา ไม่สามารถแก้ไขปัญหาได้เท่าที่ควรเนื่องจากขาดเครื่องมือเครื่องจักรกลที่ทันสมัยในการปฏิบัติงานจึงจำเป็นต้องแก้ไขปัญหาระง่วนในอนาคต

๒.๒ ผลกระทบ

เกณฑ์ผลกระทบ (Impacts)

เป็นการพิจารณาผลกระทบโดยรวมต่อประชากรกลุ่มเป้าหมาย ชุมชน สังคมและหน่วยงานในภาพรวม เป็นผลกระทบระยะยาว ผลกระทบอาจมีทั้งที่มุ่งหวัง (Intended Impacts) และผลกระทบที่ไม่ได้มุ่งหวัง (Unintended impacts) ซึ่งอาจเป็นผลด้านบวกหรือด้านลบก็ได้ ประกอบด้วยตัวชี้วัด 3 ประการ คือ

(1) **คุณภาพชีวิต** เป็นตัวชี้วัดผลกระทบต่อการพัฒนาหรือยกระดับคุณภาพชีวิตของประชากรกลุ่มเป้าหมาย อาทิ รายได้ ความเป็นอยู่ โอกาสทางการศึกษา การมีงานทำ สุขอนามัยสภาพแวดล้อมของครัวเรือน ชุมชน โดยสามารถวัดจากสัดส่วนครัวเรือนหรือประชากรที่ได้รับบริการจากโครงการพัฒนาที่ส่งผลกระทบต่อคุณภาพชีวิตที่ดี หรือมาตรฐานการดำรงชีพ

(2) **ทัศนคติและความเข้าใจ** เป็นตัวชี้วัดผลกระทบโดยมุ่งเรื่องทัศนคติและความเข้าใจของประชากรกลุ่มเป้าหมายที่มีต่อโครงการ โดยสามารถวัดระดับ (Scale) ทั้งเชิงบวกและลบต่อตัวโครงการเอง โดยเฉพาะวัตถุประสงค์และมาตรการนโยบายผลประโยชน์ของโครงการ ความพึงพอใจ ในการรับบริการและทัศนคติต่อผู้บริหารและเจ้าหน้าที่โครงการ

(3) **การเปลี่ยนแปลงพฤติกรรม** เป็นตัวชี้วัดผลกระทบโดยให้ความสำคัญเรื่องการเปลี่ยนแปลงพฤติกรรมของกลุ่มเป้าหมาย โดยเปรียบเทียบระยะก่อนและหลังมีโครงการ อาทิ สัดส่วนของครัวเรือนที่ยอมรับเทคโนโลยีการผลิตที่รักษาสิ่งแวดล้อม จำนวนเกษตรกรที่ทำการเกษตรแบบธรรมชาติมากยิ่งขึ้น การปฏิบัติของใช้ยวดยานโดยเคารพกฎจราจรมากขึ้น การออกมาใช้สิทธิเลือกตั้งมากขึ้น และลดละพฤติกรรมการซื้อสิทธิขายเสียง การลดพฤติกรรมการประพาดมิชอบในการปฏิบัติหน้าที่

๓.สรุปปัญหาและอุปสรรคการดำเนินงานที่ผ่านมาและแนวทางแก้ไข ปีงบประมาณ พ.ศ.๒๕๕๘-๒๕๖๐

1. งบประมาณมีจำนวนจำกัด เมื่อเปรียบเทียบกับภารกิจที่ถ่ายโอน และความต้องการของประชาชน โดยเฉพาะด้านโครงสร้างพื้นฐานที่จะต้องดำเนินการพัฒนาอีกมาก
2. การเบิกจ่ายงบประมาณที่ได้รับการอุดหนุนเกิดการล่าช้าเนื่องจากระบบราชการ
3. ททรัพยากรด้านเครื่องมือเครื่องใช้ไม่เพียงพอต่อการดำเนินงานขององค์กร
4. บุคลากรประจำยังมีไม่เพียงพอในการบริการประชาชนและในการปฏิบัติหน้าที่ขององค์กร
5. ประชาชนยังขาดความรู้ความเข้าใจ และไม่ให้ความสำคัญกับการทำแผนพัฒนาท้องถิ่น ทำให้การปฏิบัติงานยังไม่สามารถแก้ไขปัญหาตอบสนองความต้องการให้กับประชาชนได้อย่างตรงจุด
6. โครงการในแผนพัฒนาท้องถิ่นที่ได้บรรจุโครงการไว้ส่วนใหญ่ไม่สามารถนำมาตั้งในข้อบัญญัติงบประมาณรายจ่ายของแต่ละปีได้ทั้งหมดเนื่องจากงบประมาณมีน้อยทำให้ไม่สามารถแก้ไขปัญหาความต้องการของประชาชนได้อย่างเต็มที่

ส่วนที่ 3

ยุทธศาสตร์องค์กรปกครองส่วนท้องถิ่น

1. ความสัมพันธ์ระหว่างแผนพัฒนาระดับมหภาค

1.1 แผนยุทธศาสตร์ชาติ 20 ปี

การกำหนดให้มี “ ยุทธศาสตร์ชาติ ” เพื่อเป็นยุทธศาสตร์ในการพัฒนาประเทศในระยะยาวพร้อมกับการปฏิรูปและการพัฒนาระบบและกลไกการบริหารราชการแผ่นดินในการขับเคลื่อนยุทธศาสตร์ให้สามารถนำไปสู่การปฏิบัติอย่างจริงจัง จะช่วยยกระดับคุณภาพของประเทศไทยในทุกภาคส่วนและนำพาประเทศไทยให้หลุดพ้นหรือบรรเทาความรุนแรงของสภาพปัญหาที่เกิดขึ้นในปัจจุบันทั้งปัญหาทางเศรษฐกิจ ปัญหาความเหลื่อมล้ำ ปัญหาการทุจริตคอร์รัปชัน และปัญหาความขัดแย้งในสังคม รวมถึงสามารถรับมือกับภัยคุกคามและบริหารจัดการกับความเสี่ยงที่จะเกิดขึ้นในอนาคต และสามารถเปลี่ยนผ่านประเทศไทยไปพร้อมๆ กับการเปลี่ยนแปลงภูมิทัศน์ใหม่ของโลกได้ ซึ่งจะทำให้ประเทศไทยยังคงรักษาบทบาทสำคัญในเวทีโลก สามารถดำรงรักษา ความเป็นชาติที่มีความมั่นคงทางเศรษฐกิจ สังคมและวัฒนธรรม และคนไทยในประเทศมีความอยู่ดีมีสุขอย่างถ้วนหน้ากัน

วิสัยทัศน์

ประเทศไทยมีความมั่นคง มั่งคั่ง ยั่งยืน เป็นประเทศพัฒนาแล้ว ด้วยการพัฒนาตามหลักปรัชญาเศรษฐกิจพอเพียง

คติพจน์ประจำชาติ

มั่นคง มั่งคั่ง ยั่งยืน

เป้าหมาย

ความมั่นคง

- 1) มีความมั่นคงปลอดภัยจากภัยและการเปลี่ยนแปลงทั้งภายในประเทศและภายนอกประเทศ
- 2) ความมั่นคงในทุกมิติ ทั้งมิติเศรษฐกิจ สังคม สิ่งแวดล้อมและการเมือง
- 3) ความมั่นคงทางด้าน อาหาร พลังงาน และน้ำ

ความมั่งคั่ง

- 1) ประเทศไทยมีการขยายตัวของเศรษฐกิจอย่างต่อเนื่องจนเข้าสู่กลุ่มประเทศรายได้สูง
- 2) เศรษฐกิจมีความสามารถในการแข่งขันสูง
- 3) ความสมบูรณ์ในทุนที่สามารถสร้างการพัฒนาต่อเนื่อง ได้แก่ ทุนมนุษย์ ทุนทางปัญญา ทุนทางการเงิน ทุนที่เป็นเครื่องมือเครื่องจักร ทุนทางสังคม และ ทุนทรัพยากรธรรมชาติและสิ่งแวดล้อม

ความยั่งยืน

- 1) การพัฒนาที่สามารถสร้างความเจริญ รายได้ และคุณภาพชีวิตของประชาชนให้เพิ่มขึ้นอย่างต่อเนื่อง
- 2) การผลิตและการบริโภคเป็นมิตรกับสิ่งแวดล้อม
- 3) มุ่งประโยชน์ส่วนรวมอย่างยั่งยืนให้ความสำคัญกับการมีส่วนร่วมของประชาชน ทุกภาคส่วนในสังคม

กรอบแนวทางสำคัญของยุทธศาสตร์ชาติ

- 1) ยุทธศาสตร์ด้านความมั่นคง

- (1) การเสริมสร้างความมั่นคงของสถาบันหลักของชาติและการปกครองระบอบประชาธิปไตยอันมีพระมหากษัตริย์ทรงเป็นประมุข
- (2) การปฏิรูปกลไกการบริหารประเทศ
- (3) การป้องกันและแก้ไขการก่อความไม่สงบในจังหวัดชายแดนภาคใต้
- (4) การบริหารจัดการความมั่นคงชายแดนและชายฝั่งทะเล
- (5) การพัฒนาระบบ กลไก มาตรการและความร่วมมือระหว่างประเทศทุกระดับ
- (6) การพัฒนาเสริมสร้างศักยภาพการผนึกกำลังป้องกันประเทศและกองทัพ
- (7) การพัฒนาระบบการเตรียมพร้อมแห่งชาติ รักษาความมั่นคงของฐานทรัพยากรธรรมชาติ สิ่งแวดล้อม และการปกป้องรักษาผลประโยชน์แห่งชาติทางทะเล รวมทั้งเสริมสร้างความมั่นคงทางอาหารพลังงาน และน้ำ
- (8) การปรับกระบวนการทำงานของกลไกที่เกี่ยวข้องจากแนวตั้งสู่แนวนอนมากขึ้น

2) ยุทธศาสตร์ด้านการสร้างความสามารถในการแข่งขัน

(1) สมรรถนะทางเศรษฐกิจ ได้แก่ รักษาเสถียรภาพทางเศรษฐกิจและสร้างความเชื่อมั่น ส่งเสริมการค้าและการลงทุนทั้งภาครัฐและเอกชน และพัฒนาประเทศสู่ความเป็นชาติการค้าเพื่อเป็นศูนย์กลางการค้าและได้ประโยชน์จากห่วงโซ่มูลค่าในภูมิภาคเพิ่มขึ้น

(2) การพัฒนาภาคการผลิตและบริการ ภาคเกษตร ได้แก่ เสริมสร้างฐานการผลิตการเกษตรให้เข้มแข็งและยั่งยืน เพิ่มขีดความสามารถในการแข่งขันของภาคเกษตร พัฒนาสินค้าเกษตรและอาหารที่มีศักยภาพในการแข่งขัน และส่งเสริมเกษตรกรรายย่อยให้ปรับไปสู่รูปแบบเกษตรยั่งยืนที่เป็นมิตรกับสิ่งแวดล้อมและรวมกลุ่มเกษตรกรในการพัฒนาอาชีพที่เข้มแข็งภาคอุตสาหกรรม พัฒนาอุตสาหกรรมศักยภาพ ได้แก่ พัฒนาอุตสาหกรรมส่งออกที่มีศักยภาพสูง สร้างความเข้มแข็งให้กับผู้ประกอบการไทย และพัฒนาอุตสาหกรรมที่มีศักยภาพในอนาคต เป็นต้น และภาคบริการ พัฒนายกระดับผลิตภัณฑ์การท่องเที่ยว ผลักดันประเทศไทยสู่การเป็นศูนย์กลางการให้บริการสุขภาพ และส่งเสริมธุรกิจบริการที่มีศักยภาพ

(3) พัฒนาผู้ประกอบการและเศรษฐกิจชุมชน ได้แก่ พัฒนาทักษะและองค์ความรู้ของผู้ประกอบการไทย พัฒนาและยกระดับผลิตภาพแรงงานเพื่อส่งเสริมขีดความสามารถในการแข่งขันของประเทศ พัฒนาวิสาหกิจขนาดกลางและขนาดย่อมสู่สากล ยกย่องศักยภาพของสินค้าหนึ่งตำบลหนึ่งผลิตภัณฑ์ (OTOP) ไทย ให้ก้าวไกลสู่สากล และพัฒนาวิสาหกิจชุมชนและสถาบันเกษตรกร

(4) การพัฒนาพื้นที่เศรษฐกิจพิเศษและเมือง โดยพัฒนาเขตเศรษฐกิจพิเศษชายแดน พัฒนาพื้นที่เศรษฐกิจบริเวณชายฝั่งทะเลตะวันออก พัฒนาระบบเมืองศูนย์กลางความเจริญของประเทศ และพัฒนาคลัสเตอร์อุตสาหกรรมและบริการที่มีศักยภาพในการขับเคลื่อนประเทศ

(5) การลงทุนพัฒนาโครงสร้างพื้นฐาน ในด้านการขนส่ง ความมั่นคงและพลังงาน ระบบเทคโนโลยีสารสนเทศและการสื่อสาร และการวิจัยและพัฒนา

(6) การเชื่อมโยงกับภูมิภาคและเศรษฐกิจโลก สร้างความเป็นหุ้นส่วนการพัฒนา กับประเทศในอนุภูมิภาค ภูมิภาค และนานาชาติ

3) ยุทธศาสตร์การพัฒนาและเสริมสร้างศักยภาพคน

(1) การพัฒนาคุณภาพคนตลอดช่วงชีวิตให้สนับสนุนการเจริญเติบโตของประเทศ โดยพัฒนาเริ่มตั้งแต่ในครรภ์และต่อเนื่องไปตลอดช่วงชีวิต

(2) การยกระดับคุณภาพการศึกษาและการเรียนรู้ให้ มีคุณภาพ เท่าเทียมและทั่วถึง

(3) การสร้างเสริมให้คนมีสุขภาวะที่ดี

4) ยุทธศาสตร์ด้านการสร้างโอกาสความเสมอภาคและเท่าเทียมกันทางสังคม

- (1) การสร้างความมั่นคงและการลดความเหลื่อมล้ำทางด้านเศรษฐกิจและสังคม
- (2) การพัฒนาระบบบริการและระบบบริหารจัดการสุขภาพ
- (3) การสร้างสภาพแวดล้อมและนวัตกรรมที่เอื้อต่อการดำรงชีวิตในสังคมสูงวัย
- (4) การสร้างความเข้มแข็งของสถาบันทางสังคมและทุนทางวัฒนธรรมและความเข้มแข็งของชุมชน

5) ยุทธศาสตร์ด้านการสร้างการเติบโตบนคุณภาพชีวิตที่เป็นมิตรกับสิ่งแวดล้อม

- (1) การจัดระบบอนุรักษ์ ฟื้นฟูและป้องกันการทลายทรัพยากรธรรมชาติ
- (2) การวางระบบบริหารจัดการน้ำให้มีประสิทธิภาพทั้ง 25 ลุ่มน้ำ เน้นการปรับระบบการบริหาร

จัดการอุทกภัยอย่างบูรณาการ

- (3) การพัฒนาและใช้พลังงานที่เป็นมิตรกับสิ่งแวดล้อมในทุกภาคเศรษฐกิจ
- (4) การพัฒนาเมืองอุตสาหกรรมเชิงนิเวศและเมืองที่เป็นมิตรกับสิ่งแวดล้อม

6) ยุทธศาสตร์ด้านการปรับสมดุลและพัฒนาระบบการบริหารจัดการภาครัฐ

- (1) การปรับปรุงการบริหารจัดการรายได้และรายจ่ายของภาครัฐ
- (2) การพัฒนาระบบการให้บริการประชาชนของหน่วยงานภาครัฐ
- (3) การปรับปรุงบทบาทภารกิจ และโครงสร้างของหน่วยงานภาครัฐ ให้มีขนาดที่เหมาะสม
- (4) การวางระบบบริหารงานราชการแบบบูรณาการ
- (5) การพัฒนาระบบบริหารจัดการกำลังคนและพัฒนาบุคลากรภาครัฐในการปฏิบัติราชการ
- (6) การต่อต้านการทุจริตและประพฤติมิชอบ

(7) การปรับปรุงแก้ไขกฎหมาย ระเบียบ และข้อบังคับให้มีความชัดเจน ทันสมัย เป็นธรรม และสอดคล้องกับข้อบังคับสากลหรือข้อตกลงระหว่างประเทศ ตลอดจน พัฒนาระบบราชการและบุคลากรที่มีหน้าที่เสนอความเห็นทางกฎหมายให้มีศักยภาพ

1.2 แผนพัฒนาเศรษฐกิจและสังคมแห่งชาติ ฉบับที่ 12

แผนพัฒนาเศรษฐกิจและสังคมแห่งชาติ ฉบับที่ 12 ได้นำวิสัยทัศน์ของยุทธศาสตร์ชาติมาเป็นวิสัยทัศน์ของแผนพัฒนาเศรษฐกิจและสังคมแห่งชาติ ฉบับที่ 12 และนำยุทธศาสตร์การพัฒนาทั้ง 6 ด้านที่กำหนดไว้ในยุทธศาสตร์ชาติมาเป็นแนวทางในการกำหนดยุทธศาสตร์การพัฒนาของแผนพัฒนาฯ ฉบับที่ 12 ในลักษณะของการถ่ายทอดยุทธศาสตร์ระยะยาวลงสู่การปฏิบัติในช่วงเวลา 5 ปี โดย กำหนดยุทธศาสตร์ให้ตอบสนองกับบริบทการพัฒนาที่จะเกิดขึ้นในช่วง 5 ปีแรกของยุทธศาสตร์ชาติ (พ.ศ.2560-2564) เป็นสำคัญ

กรอบยุทธศาสตร์การพัฒนาของแผนพัฒนาเศรษฐกิจและสังคมแห่งชาติ ฉบับที่ 12

1. ยุทธศาสตร์การเสริมสร้างและพัฒนาศักยภาพทุนมนุษย์

พัฒนาคมนทุกช่วงวัยเพื่อให้คนไทยเป็นคนดี คนเก่ง มีระเบียบวินัย และมีคุณภาพชีวิตที่ดี โดยเฉพาะการพัฒนาและดูแลผู้สูงอายุที่จะมีสัดส่วนสูงขึ้นในสังคมสูงวัย ทั้งการสร้างงานที่เหมาะสม การฟื้นฟูและดูแลสุขภาพ

2. ยุทธศาสตร์การสร้างความเป็นธรรมลดความเหลื่อมล้ำในสังคม

มุ่งเน้นการลดความเหลื่อมล้ำในทุกมิติเพื่อสร้างความปรองดองในสังคม การสร้างโอกาสให้ทุกคนในสังคมไทยสามารถเข้าถึงทรัพยากร แหล่งทุนในการประกอบอาชีพ เพื่อยกระดับรายได้และขับเคลื่อนเศรษฐกิจฐานราก

3. ยุทธศาสตร์การสร้างความเข้มแข็งทางเศรษฐกิจและแข่งขันได้อย่างยั่งยืน

ให้ความสำคัญกับการบริหารจัดการนโยบายการเงินและนโยบายการคลัง รวมถึงการปฏิรูปภาษีทั้งระบบเพื่อรักษาเสถียรภาพและเพิ่มประสิทธิภาพของระบบเศรษฐกิจ การปรับโครงสร้างทั้งห่วงโซ่คุณค่าในภาคเกษตร อุตสาหกรรม บริการ การลงทุน การพัฒนา SMEs และเกษตรกรรุ่นใหม่

4. ยุทธศาสตร์ด้านการเติบโตที่เป็นมิตรกับสิ่งแวดล้อมเพื่อพัฒนาอย่างยั่งยืน

มุ่งอนุรักษ์ฟื้นฟูสร้างความมั่นคงของฐานทรัพยากรธรรมชาติและสิ่งแวดล้อม สร้างสมดุลระหว่างการอนุรักษ์ และการใช้ประโยชน์อย่างยั่งยืนและเป็นธรรม บริหารจัดการน้ำให้มีประสิทธิภาพ

5. ยุทธศาสตร์ด้านความมั่นคง

ให้ความสำคัญกับความมั่นคงที่ส่งผลกระทบต่อการพัฒนาในทุกมิติ ทั้งมิติเศรษฐกิจ สังคม และสิ่งแวดล้อม ตลอดจนการพัฒนาศักยภาพให้ประเทศ

6. ยุทธศาสตร์ด้านการเพิ่มประสิทธิภาพและธรรมาภิบาลในภาครัฐ

เพื่อให้การบริหารจัดการภาครัฐมีความโปร่งใส มีประสิทธิภาพ มีความรับผิดชอบและตรวจสอบได้อย่างเป็นธรรม ประชาชนมีส่วนร่วม ประเทศปราศจากคอร์รัปชัน มีการกระจายอำนาจ และแบ่งภารกิจรับผิดชอบที่เหมาะสม ระหว่างส่วนกลาง ภูมิภาค และท้องถิ่น

7. ยุทธศาสตร์ด้านการพัฒนาโครงสร้างพื้นฐานและระบบโลจิสติกส์

มุ่งเน้นการพัฒนากายภาพโครงสร้างพื้นฐานด้านการคมนาคมขนส่งการเชื่อมโยงเครือข่ายโทรคมนาคม และการบริหารจัดการโครงสร้างพื้นฐาน เพื่อสนับสนุนการพัฒนาพื้นที่เขตเศรษฐกิจพิเศษ พื้นที่เมือง การเชื่อมโยงการเดินทางและขนส่งสินค้าระหว่างประเทศ

8. ยุทธศาสตร์ด้านวิทยาศาสตร์เทคโนโลยี วิจัย และนวัตกรรม

ให้ความสำคัญกับการขับเคลื่อนการพัฒนาวิทยาศาสตร์ เทคโนโลยี วิจัย และนวัตกรรมต่อเนื่องจากแผนพัฒนาฯ ฉบับที่ 11 ทั้งการเพิ่มการลงทุนวิจัยและพัฒนา และการปรับปรุงสภาพแวดล้อมของการพัฒนาวิทยาศาสตร์ฯ

9. ยุทธศาสตร์การพัฒนาภาคเมือง และพื้นที่เศรษฐกิจ

พัฒนาภาค เมืองและพื้นที่เศรษฐกิจสำคัญให้สอดคล้องกับทิศทางการพัฒนาประเทศ ศักยภาพ โอกาสและข้อจำกัดของพื้นที่รวมทั้งความต้องการของภาคีการพัฒนาที่เกี่ยวข้อง สร้างฐานเศรษฐกิจใหม่เพื่อรองรับการเข้าสู่ประชาคมเศรษฐกิจอาเซียน

10. ยุทธศาสตร์ด้านการต่างประเทศ ประเทศเพื่อนบ้าน และภูมิภาค

ประสานและพัฒนาความร่วมมือกันระหว่างประเทศทั้งในเชิงรุกและรับอย่างสร้างสรรค์ โดยมุ่งเน้นการดูแลการดำเนินงานตามข้อผูกพันและพันธกรณีตลอดจนมาตรฐานต่างๆ ที่ไทยมีความเกี่ยวข้องในฐานะประเทศสมาชิกทั้งในเวทีระดับโลก ระดับภูมิภาค และระดับอนุภูมิภาค

1.3 แผนพัฒนากลุ่มจังหวัด/แผนพัฒนาจังหวัด

แผนพัฒนากลุ่มจังหวัดภาคใต้ฝั่งอันดามัน (ระนอง พังงา ภูเก็ต กระบี่ ตรัง)

วิสัยทัศน์

“การท่องเที่ยวทางทะเลที่มีคุณภาพระดับโลก บนฐานความเข้มแข็งของภาคเกษตรและชุมชนอย่างยั่งยืน”

พันธกิจ

1. พัฒนาและฟื้นฟูแหล่งท่องเที่ยวรวมถึงมาตรฐานการให้บริการการท่องเที่ยวสู่มาตรฐานสากล
2. พัฒนาโครงข่ายคมนาคมเพื่อสนับสนุนการท่องเที่ยวและภาคการเกษตรภายในกลุ่มจังหวัด และเชื่อมโยงการคมนาคมกับต่างประเทศ
3. สร้างความเชื่อมั่นในความปลอดภัยในชีวิตและทรัพย์สิน
4. สร้างเศรษฐกิจให้สมดุลเพื่อยกระดับความเป็นอยู่และมาตรฐานคุณภาพชีวิตของเกษตรกร ชุมชนและท้องถิ่น
5. ฟื้นฟู ดูแลและรักษาทรัพยากรธรรมชาติและสิ่งแวดล้อมสู่ความสมดุลของระบบนิเวศน์อย่าง

วัตถุประสงค์

1. สร้างการเติบโตทางเศรษฐกิจ โดยเพิ่มขีดความสามารถการแข่งขันด้านการท่องเที่ยวและเพิ่มมูลค่าภาคเกษตร
2. สร้างความมั่นคงในอาชีพและรายได้ โดยเสริมสร้างศักยภาพของบุคลากร และความเข้มแข็งของชุมชน
3. เพื่ออนุรักษ์ ฟื้นฟู ทรัพยากรธรรมชาติและสิ่งแวดล้อมให้สมดุลอย่างยั่งยืน

ประเด็นยุทธศาสตร์การพัฒนากลุ่มจังหวัดภาคใต้ฝั่งอันดามัน

ยุทธศาสตร์ที่ 1 พัฒนาการท่องเที่ยวทางทะเลที่มีคุณภาพระดับโลก อย่างยั่งยืน

ยุทธศาสตร์ที่ 2 การสร้างมูลค่าเพิ่มให้สินค้าเกษตร ประมง และปศุสัตว์ ที่มีศักยภาพในพื้นที่ เพื่อให้ชุมชนเกิดความเข้มแข็งอย่างยั่งยืน

ยุทธศาสตร์ที่ 1 : พัฒนาการท่องเที่ยวทางทะเลที่มีคุณภาพระดับโลก อย่างยั่งยืน

กลยุทธ์

- 1.1 กลยุทธ์พัฒนาปัจจัยพื้นฐานรองรับการขยายตัวด้านการท่องเที่ยวอย่างให้เพียงพอ และเหมาะสม
 - (1) พัฒนาโครงสร้างพื้นฐานเชื่อมโยง การคมนาคม ทางบก ทางทะเล และทางอากาศ ให้เพียงพอได้มาตรฐานความปลอดภัย
 - (2) พัฒนาระบบสาธารณูปโภค ระบบสารสนเทศ และสิ่งอำนวยความสะดวกในพื้นที่ให้เพียงพอ
 - (3) เพิ่มประสิทธิภาพระบบป้องกันบรรเทาสาธารณภัยความปลอดภัยในชีวิตทรัพย์สิน ความปลอดภัยในการสัญจร ของประชาชนและนักท่องเที่ยว
 - (4) พัฒนาระบบเฝ้าระวังสุขอนามัย การบริการด้านสาธารณสุขให้มีประสิทธิภาพและเพียงพอ
- 1.2 กลยุทธ์พัฒนาแหล่งท่องเที่ยวและกิจกรรมการท่องเที่ยวให้สอดคล้องกับอัตลักษณ์อันดามัน มีภูมิทัศน์สวยงาม สะอาด เชื่อมโยง วิถีชีวิต วัฒนธรรม และภูมิปัญญาท้องถิ่น
 - (1) พัฒนาฟื้นฟูแหล่งท่องเที่ยวให้สอดคล้องกับธรรมชาติ มีภูมิทัศน์สวยงาม สะอาด เรียบร้อย
 - (2) ฟื้นฟูเรื่องราว ประวัติศาสตร์ วัฒนธรรม วิถีชีวิต ประเพณีของท้องถิ่น เพื่อสร้างความสนใจและความประทับใจให้กับผู้เยี่ยมชม
 - (3) ส่งเสริมการสร้างมูลค่าเพิ่มของสินค้า ผลิตภัณฑ์ OTOP และการบริการผ่านเรื่องราวและทรัพยากรที่เป็นเอกลักษณ์ของท้องถิ่น
- 1.3 กลยุทธ์รักษาทรัพยากรธรรมชาติและสิ่งแวดล้อมให้อุดมสมบูรณ์อย่างยั่งยืน โดยกระบวนการมีส่วนร่วมของทุกภาคส่วนในพื้นที่
 - (1) ฟื้นฟูทรัพยากรป่าไม้และป่าชายเลน และทรัพยากรทางทะเลให้อุดมสมบูรณ์ เพื่อสร้างความสมดุลของระบบนิเวศ โดยเฉพาะพื้นที่เกาะพันธุ์ อนุบาลและขยายพันธุ์สัตว์ทะเล
 - (2) เพิ่มประสิทธิภาพการบริหารจัดการขยะมูลฝอยและน้ำเสีย ลดปริมาณขยะชุมชนและการปล่อยน้ำเสียลงสู่แหล่งน้ำธรรมชาติ
 - (3) เพิ่มประสิทธิภาพการบริหารจัดการน้ำให้เพียงพอกับความต้องการของกลุ่มจังหวัด
- 1.4 กลยุทธ์พัฒนาศักยภาพบุคลากรภาคบริการแหล่งท่องเที่ยว
 - (1) ส่งเสริมความร่วมมือในการพัฒนาคุณภาพบุคลากรด้านการท่องเที่ยว ทั้งระดับสากลและระดับชุมชน ให้มีมาตรฐานและมีจำนวนเพียงพอต่อความเติบโตในสาขาการท่องเที่ยว
 - (2) พัฒนาศักยภาพผู้ประกอบการท่องเที่ยวให้มีความสามารถในการบริหารจัดการท่องเที่ยวตามหลักธรรมาภิบาลฟื้นฟูทรัพยากรป่าไม้และป่าชายเลน และทรัพยากรทางทะเลให้อุดมสมบูรณ์ เพื่อสร้างความสมดุลของระบบนิเวศ โดยเฉพาะพื้นที่เกาะพันธุ์ อนุบาลและขยายพันธุ์สัตว์ทะเล
 - (3) พัฒนาขีดความสามารถบริการ การบริหารจัดการด้านการท่องเที่ยวให้กับชุมชน สนับสนุนการเชื่อมโยงภาคธุรกิจเอกชนกับชุมชนดำเนินการด้านการท่องเที่ยว

1.5 กลยุทธ์บริหารจัดการให้เกิดความยั่งยืน

- (1) เร่งสร้างมาตรการควบคุมจำนวนนักท่องเที่ยวในแหล่งท่องเที่ยวให้ได้มาตรฐานตามความสามารถรองรับ (CARRYING CAPACITY)
- (2) สร้างเครือข่ายการจัดการความรู้ คู่สร้างจิตสำนึกในการท่องเที่ยวเชิงนิเวศ เพื่อพัฒนาการท่องเที่ยวที่ยั่งยืน รวมถึงการพัฒนากระบวนการข้อมูลเพื่อสนับสนุนการบริหารจัดการการท่องเที่ยว
- (3) เสริมสร้างการใช้ประโยชน์จากทรัพยากรการท่องเที่ยวให้สมดุล โดยเน้นการบริหารจัดการระบบเชิงบูรณาการให้มีประสิทธิภาพ และเสริมสร้างบทบาทขององค์กรท้องถิ่นและภาคประชาชนในการจัดการสิ่งแวดล้อม
- (4) เพิ่มประสิทธิภาพในการเสริมสร้างความปลอดภัยในชีวิตและทรัพย์สิน รวมถึงสุขอนามัย ด้านอาหารและโรคติดต่อ

1.6 กลยุทธ์พัฒนาด้านการตลาดและประชาสัมพันธ์

- (1) เชื่อมโยงเครือข่ายคู่ค้าทางการท่องเที่ยว การค้าและบริการ กับกลุ่มประเทศเพื่อนบ้านและประเทศคู่ค้าสำคัญ
- (2) พัฒนาระบบบริหารจัดการแบบบูรณาการ และสร้างกลไกตลาดที่มีศักยภาพสามารถแข่งขันในระดับสากลเพิ่มขึ้น
- (3) ประชาสัมพันธ์ข้อมูลของกลุ่มจังหวัดผ่านสื่อแขนงต่างๆ โดยเฉพาะระบบอินเทอร์เน็ต เพื่อเสริมสร้างภาพลักษณ์อันดี

ยุทธศาสตร์ที่ 2 : การสร้างมูลค่าเพิ่มให้สินค้าเกษตร ประมง และปศุสัตว์ ที่มีศักยภาพในพื้นที่ เพื่อให้ชุมชนเกิดความเข้มแข็งอย่างยั่งยืน

กลยุทธ์

2.1 ปรับปรุงประสิทธิภาพการเพาะปลูก การประมงและปศุสัตว์ เพื่อเพิ่มผลผลิตและลดต้นทุนการผลิต

- (1) เพิ่มประสิทธิภาพการผลิตทางการเกษตร โดยการลดต้นทุนจากปัจจัยการผลิตต่างๆ อาทิ การใช้ปุ๋ยอินทรีย์
- (2) พัฒนาหรือคัดเลือกพันธุ์พืชที่เหมาะสมกับพื้นที่เพื่อให้ได้ผลผลิตที่มีประสิทธิภาพ
- (3) พัฒนาระบบการเพาะปลูก หรือเก็บเกี่ยวอย่างถูกต้องเหมาะสมเพื่อให้ได้ผลผลิตที่มีคุณภาพมากยิ่งขึ้น
- (4) พัฒนาศักยภาพ การประมง และการเพาะเลี้ยงสัตว์น้ำมูลค่าสูง
- (5) เร่งรัดพัฒนาระบบบริหารจัดการเกษตร ปศุสัตว์ และประมง ทำให้มีประสิทธิภาพ

2.2 นำนวัตกรรมมาต่อยอดสู่การพัฒนาการแปรรูป เพื่อเพิ่มและสร้างมูลค่า

(1) พัฒนาลิขสิทธิ์ใหม่ที่เหมาะสมกับผลิตภัณฑ์และพื้นที่ โดยการนำผลงานวิจัยและนวัตกรรมใหม่มาประยุกต์ใช้เพื่อสร้างผลิตภัณฑ์ใหม่ๆ หรือนำวัสดุเหลือทิ้งจากกระบวนการการผลิต/แปรรูปมาใช้ให้เกิดประโยชน์

(2) ส่งเสริมให้เกิดกระบวนการบริหารจัดการโรงงาน/ผลิตภัณฑ์ต้นแบบ เพื่อพัฒนาผลิตภัณฑ์ใหม่ตามแนวทางและกระบวนการที่วางไว้

(3) พัฒนาลิขสิทธิ์ประมง และสัตว์น้ำมูลค่าสูงเป็นผลิตภัณฑ์อุตสาหกรรม

2.3 ส่งเสริมศักยภาพด้านการตลาดให้เกษตรกรโดยเฉพาะการเข้าถึง/รับรู้ข้อมูลทางการตลาด

(1) รวบรวมข้อมูลเพื่อพัฒนาเป็นฐานข้อมูลทั้งด้านปริมาณผลผลิต ความต้องการของตลาด ฯลฯ เพื่อใช้มาวางแผนการเพาะปลูกและการผลิต

(2) เผยแพร่ความรู้ด้านราคา การตลาด ยางพารา ปาล์ม โดยพัฒนาระบบเชื่อมโยงเครือข่ายเกษตรกร สถาบันเกษตรกร และบริหารจัดการเครือข่ายข้อมูล ด้านยางพารา ปาล์ม ครบวงจร

(3) เผยแพร่ข้อมูลข่าวสาร การตลาด ให้ทั่วถึง และรวดเร็ว พัฒนาการความรู้ในการวิเคราะห์ ประเมิน สถานการณ์ด้านการตลาด

(4) ส่งเสริมให้เกษตรกรใช้ข้อมูลด้านการตลาด ประกอบการตัดสินใจในการผลิต

(5) ส่งเสริมการสร้างเครือข่ายสินค้าเกษตรกรในกลุ่มจังหวัด

(6) ผลักดันสู่ศูนย์กลางการค้าเกษตรกรของภาคใต้

2.4 การส่งเสริมการรวมกลุ่มและให้องค์ความรู้แก่เกษตรกร และผู้ประกอบการเพื่อความเข้มแข็ง

(1) สร้างเกษตรกรรุ่นใหม่ที่มีความรู้ทั้งทางทฤษฎีและการปฏิบัติเพื่อไปประกอบอาชีพเกษตรกรกรรม และเป็นแบบอย่างที่ดีแก่เกษตรกรรายอื่น เพื่อให้เกิดการพัฒนาการเกษตรที่ยั่งยืน

(2) พัฒนาสถาบันเกษตรกรให้มีขีดความสามารถในการดำเนินธุรกิจ และช่วยเหลือสมาชิกในด้าน การผลิตและการตลาด โดยนำข้อมูลจากฐานข้อมูลที่ได้ในกลยุทธ์ที่ 3 มาถ่ายทอดและวางแผนการผลิต

(3) เชื่อมโยงเครือข่ายตลาดสินค้าเกษตรกรของสถาบันเกษตรกรในกลุ่มจังหวัด

แผนพัฒนาจังหวัดตรัง

วิสัยทัศน์จังหวัดตรัง

“ตรังเมืองแห่งความสุข บนฐานการเกษตร อุตสาหกรรมบริการ และการท่องเที่ยว ที่ได้มาตรฐานสากล”

พันธกิจของจังหวัดตรัง

๑. มุ่งสร้างศักยภาพทางเศรษฐกิจ (ด้านเกษตรกรรม อุตสาหกรรม และการท่องเที่ยว) ให้มีความ มั่งคั่งและมีความรับผิดชอบต่อสังคม

๒. พัฒนาสังคม การศึกษา และคุณภาพชีวิตของประชาชนให้มีความมั่นคง สามารถดำรงชีวิตได้ อย่าง มีคุณภาพ

๓. บริหารจัดการทรัพยากรธรรมชาติให้ยั่งยืนและสร้างสิ่งแวดล้อมที่ดีบนความหลากหลายทาง ชีวภาพ

๔. ส่งเสริมการขับเคลื่อนการพัฒนาตามปรัชญาเศรษฐกิจพอเพียงในทุกภาคส่วน

๕. เสริมสร้างธรรมาภิบาลในการบริหารจัดการภาครัฐ

เป้าประสงค์รวม

๑. เศรษฐกิจของจังหวัดขยายตัวอย่างมั่นคงและยั่งยืน

๒. ยกระดับคุณภาพชีวิตของประชาชน สร้างความเข้มแข็งทางสังคมและส่งเสริมการศึกษาเรียนรู้ อย่างมีคุณภาพ

๓. ฐานทรัพยากรธรรมชาติมีความสมบูรณ์และมีสิ่งแวดล้อมที่ดี ตลอดจนมีการบริหารจัดการแบบ บูรณาการ

ประเด็นยุทธศาสตร์การพัฒนาจังหวัด (ตามลำดับความสำคัญ)

๑. สร้างฐานเศรษฐกิจของจังหวัดด้านเกษตรกรรม อุตสาหกรรม และการท่องเที่ยว ที่มั่งคั่งและ มั่งคั่ง

๒. พัฒนาและส่งเสริมการท่องเที่ยวเชิงนิเวศอย่างยั่งยืน

๓. เสริมสร้างความมั่นคงทางสังคม พัฒนาคุณภาพชีวิตและการศึกษาเรียนรู้อย่างมีคุณภาพ

๔. บริหารจัดการทรัพยากรธรรมชาติและสิ่งแวดล้อมอย่างเหมาะสมกับชุมชน/พื้นที่ และมีความ ยั่งยืนในอนาคต

เป้าประสงค์และกลยุทธ์ของแต่ละประเด็นยุทธศาสตร์

ประเด็นยุทธศาสตร์ที่ ๑ สร้างฐานเศรษฐกิจของจังหวัดด้านเกษตรกรรมและอุตสาหกรรมที่มั่นคงและมั่งคั่ง

เป้าประสงค์

๑. รายได้จากการเกษตรเพิ่มขึ้น
๒. ผลผลิตทางอุตสาหกรรมและการเกษตรมีมูลค่าเพิ่มขึ้น

กลยุทธ์

๑. พัฒนาการผลิตและการตลาดสินค้าเกษตรที่สำคัญ
๒. ส่งเสริมเศรษฐกิจฐานรากให้มั่นคงตามแนวคิดเศรษฐกิจพอเพียง
๓. จัดหาแหล่งน้ำเพิ่มเติมสำหรับด้านการเกษตรอุปโภค-บริโภค
๔. ส่งเสริมและพัฒนากาปรูปสินค้าเกษตรที่สำคัญ
๕. ส่งเสริมธุรกิจขนาดกลาง ขนาดย่อม วิสาหกิจชุมชน และผู้ผลิตชุมชน

ประเด็นยุทธศาสตร์ที่ ๒ การพัฒนาและส่งเสริมการท่องเที่ยวเชิงนิเวศอย่างยั่งยืน

เป้าประสงค์

๑. รายได้จากการท่องเที่ยวเพิ่มขึ้น

กลยุทธ์

๑. พัฒนาแหล่งท่องเที่ยวให้ได้มาตรฐาน
๒. ส่งเสริมการมีส่วนร่วมของชุมชนในการบริหารจัดการท่องเที่ยว
๓. พัฒนาโครงสร้างพื้นฐานและสิ่งอำนวยความสะดวกเพื่อการท่องเที่ยว
๔. พัฒนาผลิตภัณฑ์ทางการท่องเที่ยวเพื่อเพิ่มศักยภาพในการแข่งขัน
๕. ส่งเสริมการประชาสัมพันธ์ การตลาดสมัยใหม่ และพัฒนาสื่อประชาสัมพันธ์ด้านการท่องเที่ยว

อย่างเป็นระบบ

ประเด็นยุทธศาสตร์ที่ ๓ เสริมสร้างความมั่นคงทางสังคม พัฒนาคุณภาพชีวิตและการศึกษาเรียนรู้อย่างมี

คุณภาพ

เป้าประสงค์

๑. ตั้งเป็นสังคมอยู่เย็นเป็นสุข
๒. ประชาชนมีรายได้และหลักประกันที่มั่นคง
๓. อัตราการตายด้วยโรคที่เป็นปัญหาสำคัญลดลง
๔. ประชาชนมีการศึกษาเรียนรู้และมีคุณภาพ

กลยุทธ์

๑. เสริมสร้างครอบครัวอบอุ่น ชุมชนเข้มแข็งปลอดภัย ปลอดภัยเสพติดและอบายมุข
๒. เสริมสร้างสังคมคุณธรรม ศาสนธรรม และประเพณีวัฒนธรรม
๓. ส่งเสริมการจัดการเรียนรู้และใช้ภูมิปัญญาชาวบ้าน ในการขับเคลื่อนตำบลสร้างสุขให้ครบทุก

พื้นที่ตำบล

๔. ส่งเสริมอาชีพและความมั่นคงทางเศรษฐกิจแก่ผู้มีรายได้น้อย
๕. ส่งเสริมและพัฒนาคุณภาพชีวิตกลุ่มเป้าหมายทุกช่วงวัย รวมถึงแรงงานในระบบและนอกระบบ แรงงานผู้สูงอายุ และแรงงานคนพิการ ได้รับการคุ้มครองตามกฎหมายและมีคุณภาพชีวิตที่ดี
๖. พัฒนาระบบสวัสดิการชุมชนให้เข้มแข็งครอบคลุมทั้งจังหวัด
๗. ส่งเสริมให้ผู้ประกอบการที่มีการจ้างแรงงานต่างด้าวดำเนินการตามกฎหมายอย่างเคร่งครัด
๘. ส่งเสริมการมีสุขภาพที่ดีแบบองค์รวมให้เกิดชุมชนสุขภาวะ (๕ ดี)ปรับเปลี่ยนพฤติกรรมกรรมการดูแลสุขภาพ และควบคุมปัจจัยเสี่ยงด้านสุขภาพ และลดการเกิดอุบัติเหตุ

๙. พัฒนาระบบบริการสุขภาพปฐมภูมิ เชื่อมโยงระดับทุติยภูมิและตติยภูมิ โดยการมีส่วนร่วมของชุมชนและท้องถิ่น

๑๐. พัฒนาการศึกษาระดับแก้ไขปัญหาเด็กและเยาวชนแบบบูรณาการ

๑๑. ส่งเสริมการเรียนรู้ตลอดชีวิตเพื่อพัฒนาคุณภาพประชาชนทุกช่วงวัย

๑๒. สนับสนุนให้มีชุมชนแห่งการเรียนรู้

๑๓. ส่งเสริมการฝึกอาชีพระยะสั้นเพื่อ เพิ่มทักษะและการประกอบอาชีพเสริม

ประเด็นยุทธศาสตร์ที่ ๔ บริหารจัดการทรัพยากรธรรมชาติและสิ่งแวดล้อมอย่างเหมาะสมกับชุมชน/พื้นที่และมีความยั่งยืน

เป้าประสงค์

๑. ทรัพยากรธรรมชาติมีความอุดมสมบูรณ์

๒. การบริหารจัดการทรัพยากรธรรมชาติและสิ่งแวดล้อมมีการบูรณาการอย่างมีประสิทธิภาพ

๓. พัฒนาคณะและแหล่งเรียนรู้ด้านทรัพยากรธรรมชาติและสิ่งแวดล้อมเพื่อให้ความพร้อมในการ

บริหารจัดการ

กลยุทธ์

๑. ป้องกันการบุกรุกทำลายป่าและส่งเสริมการปลูกป่าแบบบูรณาการ

๒. ส่งเสริมการอนุรักษ์ป่าต้นน้ำ แม่น้ำลำคลอง ทรัพยากรทางทะเลและชายฝั่งโดยการมีส่วนร่วมของ

ประชาชน

๓. ส่งเสริมการอนุรักษ์พลังงานและการใช้พลังงานทางเลือกเพื่อลดปัญหาสิ่งแวดล้อม

๔. บูรณาการความร่วมมือจากทุกภาคส่วนในการบริหารจัดการทรัพยากรธรรมชาติและสิ่งแวดล้อม

๕. สนับสนุนองค์กรปกครองส่วนท้องถิ่น และประชาชนในการจัดการขยะแบบบูรณาการและเป็น

ระบบส่งเสริมให้มีแหล่งเรียนรู้ด้านทรัพยากรธรรมชาติและสิ่งแวดล้อม

๑.๔ ยุทธศาสตร์การพัฒนาขององค์กรปกครองส่วนท้องถิ่นในจังหวัดตรัง

วิสัยทัศน์ขององค์กรปกครองส่วนท้องถิ่นจังหวัดตรัง

“เป็นองค์กรหลักในการประสานพัฒนาท้องถิ่นและชุมชน

มุ่งเน้นการมีส่วนร่วมเชิงคุณภาพ

สืบสานภูมิปัญญา

สู่การพัฒนาเศรษฐกิจ สังคม สิ่งแวดล้อม และความสุขสู่ประชาชนอย่างยั่งยืน”

ยุทธศาสตร์การพัฒนาขององค์กรปกครองส่วนท้องถิ่นในเขตจังหวัดตรัง (พ.ศ.๒๕๖๐- ๒๕๖๒) ประกอบด้วย

ยุทธศาสตร์ที่ ๑ การพัฒนาด้านโครงสร้างพื้นฐานควบคู่การท่องเที่ยวเชิงอนุรักษ์

1.1 ก่อสร้างปรับปรุงบำรุงรักษา ถนน สะพาน ทางเท้าและท่าเทียบเรือ ขยายเขตและติดตั้งไฟฟ้าแสงสว่างสาธารณะ

1.2 พัฒนาระบบจราจร

1.3 พัฒนาและจัดหาแหล่งน้ำ เพื่ออุปโภคบริโภค

1.4 พัฒนาระบบขนส่ง

1.5 พัฒนากานวางผังเมือง

1.6 ก่อสร้างปรับปรุงระบบคมนาคมสู่แหล่งท่องเที่ยว

1.7 เพิ่มศักยภาพการพัฒนาแหล่งท่องเที่ยวให้เป็น มาริน่าแห่งอันดามันและการท่องเที่ยวชุมชน

1.8 การส่งเสริมความรู้ประเพณี และวัฒนธรรมท้องถิ่นสู่ชาวต่างชาติ ที่มีอยู่ในจังหวัดตรัง

1.9 ส่งเสริมการท่องเที่ยวโดยชุมชน

ฯลฯ

ยุทธศาสตร์ที่ ๒ การพัฒนาด้านคุณภาพชีวิตและส่งเสริมการศึกษาเรียนรู้แบบองค์รวม

2.1 ส่งเสริมการจัดสวัสดิการและนันทนาการ

2.2 ส่งเสริมสุขภาพอนามัยของประชาชน

2.3 การรักษาความปลอดภัยในชีวิตและทรัพย์สินของ ประชาชน

2.4 พัฒนาศักยภาพบุคคลากร

2.5 ส่งเสริมและสนับสนุนการจัดเก็บข้อมูล การวิจัยการใช้ข้อมูลประชาสัมพันธ์

2.6 ส่งเสริมการศึกษาของประชาชนทุกระดับ

2.7 เพิ่มช่องทางในการรับรู้ข่าวสารให้แก่ประชาชน

ฯลฯ

ยุทธศาสตร์ที่ ๓ การพัฒนาและส่งเสริมการมีส่วนร่วมของประชาชน

3.1 ส่งเสริมการมีส่วนร่วมของประชาชน

3.2 ส่งเสริมระบบป้องกันและบรรเทาสาธารณภัย

3.3 พัฒนาระบบบริหารจัดการของหน่วยงาน

3.4 สนับสนุนให้มีการประสานงานระหว่างองค์กรปกครองส่วนท้องถิ่น ประชาชน และชุมชน

ฯลฯ

ยุทธศาสตร์ที่ ๔ การพัฒนาด้านการอนุรักษ์พลังงานและการจัดการทรัพยากรธรรมชาติและสิ่งแวดล้อมอย่างยั่งยืน

4.1 สร้างจิตสำนึกและความตระหนักในการจัดการ ทรัพยากรธรรมชาติและสิ่งแวดล้อม

4.2 เฝ้าระวังและฟื้นฟูธรรมชาติและสิ่งแวดล้อม

4.3 บำบัดและฟื้นฟูธรรมชาติและสิ่งแวดล้อม

4.4 จัดระบบบำบัดน้ำเสีย

4.5 บำบัดและจัดการขยะ

4.6 ส่งเสริมและสร้างจิตสำนึกการอนุรักษ์พลังงาน

ยุทธศาสตร์ที่ ๕ การพัฒนาด้านการอนุรักษ์และส่งเสริมประเพณี วัฒนธรรม และภูมิปัญญาท้องถิ่น

5.1 ส่งเสริมศาสนา ศิลปวัฒนธรรมและประเพณีภูมิปัญญาท้องถิ่น

ฯลฯ

ยุทธศาสตร์ที่ ๖ การพัฒนาด้านการอยู่ดีมีสุขของท้องถิ่น

6.1 สนับสนุนและส่งเสริมเพื่อสร้างความเข้มแข็งให้กับเกษตรกรรายย่อยในภาคการเกษตร โดยใช้ปรัชญาเศรษฐกิจพอเพียง

6.2 พัฒนาและส่งเสริมอาชีพให้กับประชาชน

6.3 สนับสนุนการจัดบริการเพื่ออำนวยความสะดวกให้แก่ประชาชน

6.4 สนับสนุนการพัฒนาเศรษฐกิจฐานราก

6.5 ส่งเสริมการจัดการความรู้ เพื่อการพัฒนาชุมชนท้องถิ่นอย่างยั่งยืน

ฯลฯ

ยุทธศาสตร์ที่ 7 การพัฒนาด้านการเมือง การบริหารและการพัฒนาบุคลากร ของท้องถิ่น

7.1 สนับสนุนการพัฒนาองค์กรปกครองส่วนท้องถิ่น ตามแนวทางการบริหารจัดการที่ดี

แผนพัฒนาอำเภอรัชฎา

วิสัยทัศน์

“ที่ทำการปกครองจังหวัดตรังเป็นหน่วยงานในการบูรณาการแก้ไขปัญหาความยากจน เสริมสร้างความมั่นคงภายใน อำนาจความเป็นธรรมในสังคม รวมทั้งพัฒนาคุณภาพการให้บริการประชาชน”

พันธกิจ

1. บูรณาการและดำเนินการแก้ไขปัญหาความยากจนโดยอำนาจการบริหารราชการทุกภาคส่วน
2. เสริมสร้างการอำนวยความเป็นธรรม ความสงบเรียบร้อยและความปลอดภัยของสังคม
3. ส่งเสริมการบริหารกิจการบ้านเมืองที่ดี การบริการประชาชน และการมีส่วนร่วมของประชาชน
4. เสริมสร้างความมั่นคงภายใน พัฒนางานข่าวกรอง และโครงข่ายการสื่อสาร รวมทั้งการแก้ไข ปัญหาสถานะและสิทธิของบุคคลที่ยังไม่มีสถานภาพที่ชัดเจน
5. จัดระเบียบชายแดนและบูรณาการแก้ปัญหาจังหวัดชายแดนภาคใต้
6. สนับสนุนการบริหารจัดการทรัพยากรธรรมชาติและสิ่งแวดล้อม
7. การขับเคลื่อนการดำเนินนโยบายรัฐบาลไปสู่การปฏิบัติในระดับอำเภอ

ฯลฯ

2. ยุทธศาสตร์ขององค์กรปกครองส่วนท้องถิ่น

2.1 วิสัยทัศน์ (Vision)

วิสัยทัศน์ (Vision)

วิสัยทัศน์การพัฒนางานองค์กรบริหารส่วนตำบลหนองบัว

“พัฒนาคุณภาพชีวิตของประชาชน มุ่งเน้นการศึกษา สืบสานภูมิปัญญา รักษาสิ่งแวดล้อม”

2.2 ยุทธศาสตร์การพัฒนางานองค์กรบริหารส่วนตำบลหนองบัว

1. ยุทธศาสตร์การพัฒนาด้านโครงสร้างพื้นฐาน

เป้าประสงค์

๑. เพื่อพัฒนาบำรุงรักษาเส้นทางคมนาคม ระบบสาธารณูปโภค สาธารณูปการ และงานก่อสร้างต่างๆ ที่ได้มาตรฐาน
๒. เพื่อปรับปรุงเส้นทางคมนาคมให้สามารถสัญจรไปมาได้อย่างสะดวกและปลอดภัยในชีวิตและทรัพย์สิน
๓. เพื่อให้ทุกครัวเรือนมีไฟฟ้าใช้อย่างทั่วถึง
๔. เพื่อติดตั้ง ซ่อมแซมไฟฟ้าสาธารณะให้ส่องสว่าง
๕. เพื่อการบริหารจัดการแหล่งน้ำทำการเกษตรอย่างมีประสิทธิภาพ
๖. เพื่อเป็นทางระบายน้ำไม่ให้เกิดน้ำท่วมขังในฤดูน้ำหลาก
๗. เพื่อบริหารจัดการแหล่งน้ำเพื่ออุปโภคบริโภคอย่างปลอดภัยและมีคุณภาพ
๘. เพื่อซ่อมแซม ปรับปรุง บำรุงรักษาระบบประปาหมู่บ้านอย่างมีประสิทธิภาพและมีน้ำอย่างเพียงพอ

ตัวชี้วัดระดับเป้าประสงค์

๑. เส้นทางคมนาคมมีความสะดวก ปลอดภัยในการสัญจรไป-มา
๒. คลอง ห้วย หนอง บึง ทางระบายน้ำสามารถระบายน้ำได้สะดวก
๓. เส้นทางคมนาคมที่มีมาตรฐาน
๔. ทุกครัวเรือนมีไฟฟ้าใช้อย่างทั่วถึง
๕. หมู่บ้านมีไฟฟ้าสาธารณะส่องสว่างอย่างทั่วถึง

๖. ระบบประปาหมู่บ้านมีคุณภาพ สะอาดและปลอดภัย
๗. แหล่งน้ำอุปโภคบริโภคได้รับการปรับปรุงอย่างมีประสิทธิภาพ
๘. ประชาชนมีน้ำสะอาดและมีคุณภาพไว้ใช้อุปโภคบริโภค

กลยุทธ์/แนวทางการพัฒนา และตัวชี้วัดระดับกลยุทธ์

แนวทางการพัฒนา	ตัวชี้วัดระดับกลยุทธ์
๑. ก่อสร้าง ปรับปรุง บำรุงรักษาถนน สะพาน และท่อระบายน้ำ	- จำนวนโครงการก่อสร้างท่อเหลี่ยม และวางท่อระบายน้ำ - จำนวนเส้นทางที่ได้รับการก่อสร้าง ปรับปรุง ซ่อมแซม
๒. ขยายเขตและติดตั้งไฟฟ้าแสงสว่าง สาธารณะ	- ร้อยละของครัวเรือนที่มีไฟฟ้าใช้ - จำนวนหมู่บ้านที่ได้รับการติดตั้ง/ซ่อมแซมไฟฟ้า สาธารณะให้ใช้งานได้ดีทุกแห่ง
๓. ก่อสร้างขยายเขตระบบประปาหมู่บ้าน และพัฒนาปรับปรุงคุณภาพน้ำประปา	- จำนวนการก่อสร้างระบบประปาหมู่บ้าน - จำนวนการขยายเขตระบบประปาหมู่บ้าน
๔. ก่อสร้าง ปรับปรุงแหล่งน้ำเพื่อการ อุปโภคบริโภค และเพื่อการเกษตร	- จำนวนแหล่งน้ำที่ได้รับการพัฒนาและฟื้นฟู - ร้อยละของครัวเรือนที่มีน้ำอุปโภค บริโภคอย่างทั่วถึง สะอาดและปลอดภัย - ร้อยละของครัวเรือนมีน้ำสะอาด

2.ยุทธศาสตร์การพัฒนาด้านคุณภาพชีวิตและส่งเสริมการศึกษา

เป้าประสงค์

๑. สนับสนุน วัสดุ อุปกรณ์ สื่อการเรียนการสอนเพื่อการศึกษาให้แก่ประชาชนในเขตพื้นที่
๒. ส่งเสริมและสนับสนุนสร้างความเข้มแข็งแก่กลุ่มเกษตรกรและกลุ่มอาชีพต่างๆ ในท้องถิ่น
๓. ส่งเสริมและสนับสนุนการขับเคลื่อนระบบเกษตรกรรมยั่งยืนสู่อาหารเพื่อสุขภาวะของชุมชน
๔. สวัสดิการสำหรับผู้สูงอายุ ผู้พิการ ผู้ป่วยเอดส์
๕. เพื่อป้องกันและให้ความรู้แก่ประชาชนในการรู้จักและป้องกันโรคระบาดที่อาจจะเกิดขึ้น
๖. เพื่อให้ประชาชนมีสุขภาพแข็งแรง
๗. เพื่อให้เด็กและเยาวชนมีอุปกรณ์กีฬาได้ออกกำลังกายและห่างไกลยาเสพติด
๘. เพื่อให้ประชาชนมีลานกีฬาหรือสถานที่ออกกำลังกาย
๙. ส่งเสริมและสนับสนุนให้ประชาชนมีรายได้เพิ่มอย่างยั่งยืนและลดค่าใช้จ่าย
๑๐. ส่งเสริมและสนับสนุนการพัฒนาอาชีพ ฝึกอบรมอาชีพเพื่อนำไปสู่เศรษฐกิจชุมชนยั่งยืน
๑๑. ส่งเสริมและสนับสนุนให้ประชาชนมีความรู้ เข้าใจและนำหลักปรัชญาเศรษฐกิจพอเพียงมาใช้ในการ ดำเนินชีวิตอย่างถูกต้อง

ตัวชี้วัดระดับเป้าประสงค์

๑. กลุ่มเกษตรกรและกลุ่มอาชีพมีความเข้มแข็งขึ้น
๒. กิจกรรมตามโครงการขับเคลื่อนระบบเกษตรกรรมยั่งยืนสู่อาหารเพื่อสุขภาวะของชุมชน
๓. แหล่งเรียนรู้ทางการเกษตร เพื่อส่งเสริม การฝึกอบรม การประกอบอาชีพและขยายผลตามแนวคิด เศรษฐกิจพอเพียง

ตัวชี้วัดระดับเป้าประสงค์

๔. กลุ่มอาชีพ/กลุ่มสตรีแม่บ้านให้มีอาชีพเสริมเพิ่มรายได้ให้ครัวเรือน
๕. ประชาชนมีสุขภาพที่แข็งแรง ลดจำนวนคนไข้ที่ติดจากโรคระบาด
๖. ประชาชนได้ดำเนินชีวิตตามแนวทางปรัชญาเศรษฐกิจพอเพียง
๗. ประชาชนมีสุขภาพที่ดีเข้าถึงการบริการสาธารณสุขที่มีคุณภาพและมีมาตรฐานอย่างเท่าเทียมกัน
๘. ผู้สูงอายุ ผู้พิการ ผู้ป่วยเอดส์ในพื้นที่ มีสวัสดิการที่เข้มแข็ง

กลยุทธ์/แนวทางการพัฒนา และตัวชี้วัดระดับกลยุทธ์

แนวทางการพัฒนา	ตัวชี้วัดระดับกลยุทธ์
๑. เสริมสร้างความเข้มแข็งของชุมชน	<ul style="list-style-type: none"> - จำนวนกลุ่มที่ได้รับการสนับสนุนพัฒนาแหล่งทุน - จำนวนครั้งที่จัดกิจกรรม - จำนวนหมู่บ้านที่ได้รับการสนับสนุนเงินทุนเศรษฐกิจชุมชน - จำนวนกลุ่มที่ได้รับการสนับสนุนการขับเคลื่อนระบบเกษตรยั่งยืนสู่อาหารเพื่อสุขภาวะของชุมชน
๒. ป้องกันและบรรเทาสาธารณภัย	<ul style="list-style-type: none"> - จำนวนโครงการที่ดำเนินการ - จำนวนโครงการ/กิจกรรมด้านการป้องกันและบรรเทาสาธารณภัย - จำนวนครั้งที่ดำเนินการ
๓. การป้องกันและแก้ไขปัญหาเสพติด รวมทั้งการส่งเสริมกิจกรรมการกีฬา	<ul style="list-style-type: none"> - จำนวนโครงการหรือกิจกรรมที่ดำเนินการป้องกันและแก้ไขปัญหาเสพติด - จำนวนโครงการ/กิจกรรมที่ดำเนินงานเพื่อส่งเสริมให้เด็ก เยาวชน ประชาชนได้ออกกำลังกาย
๔. ส่งเสริมและสนับสนุนด้านการศึกษาของเด็กและเยาวชน	<ul style="list-style-type: none"> - จัดหาวัสดุ อุปกรณ์ สื่อการเรียนการสอนสำหรับประชาชน และจัดตั้งศูนย์คอมพิวเตอร์เพื่อการศึกษาในระดับตำบล - สนับสนุนอาหารกลางวัน อาหารเสริม(นม) ให้กับนักเรียนทุกคน - ปรับปรุงศูนย์พัฒนาเด็กเล็กให้ได้มาตรฐาน
๕. ส่งเสริมสาธารณสุขมูลฐาน และพัฒนาสุขภาพอนามัยของประชาชน	<ul style="list-style-type: none"> - จำนวนโครงการ/กิจกรรมที่ดำเนินงานเพื่อป้องกันและเฝ้าระวัง ธรณรงค์โรคระบาด - สนับสนุนกิจกรรมของอสม.ตำบลหนองบัว
๖. การป้องกันและควบคุมโรคติดต่อ	<ul style="list-style-type: none"> - จำนวนโครงการ/กิจกรรมที่ดำเนินงานป้องกันและควบคุมโรคติดต่อ - จำนวนการรณรงค์ การประชาสัมพันธ์การป้องกันและแก้ไขปัญหาโรคติดต่อ
๗. จัดสวัสดิการและสังคมสงเคราะห์	<ul style="list-style-type: none"> - เบี้ยยังชีพผู้สูงอายุ ผู้พิการ ผู้ป่วยเอดส์ ได้รับเป็นประจำทุกเดือน - จำนวนโครงการที่ดำเนินการจัดสวัสดิการ

3.ยุทธศาสตร์การพัฒนาและส่งเสริมการมีส่วนร่วมของประชาชน

เป้าประสงค์

๑. ส่งเสริมให้ประชาชนมีคุณภาพชีวิตที่ดี
๒. เพื่อให้ประชาชนมีสุขภาพแข็งแรง
๓. จำนวนกลุ่มเกษตรกรและกลุ่มอาชีพต่างๆที่เกิดขึ้น ในท้องถิ่น
๔. เพื่อพัฒนาระบบการบริหารจัดการของอบต.ให้มีประสิทธิภาพ ตามหลักการบริหารจัดการบ้านเมืองที่ดี

๕. เพื่อส่งเสริม และผลักดันให้ประชาชนทุกภาคส่วน เข้ามามีส่วนร่วมในการดำเนินงานในด้านต่างๆ ของ อบต. ให้ประสบความสำเร็จจลุล่วงได้ด้วยดี

ตัวชี้วัดระดับเป้าประสงค์

๑. กลุ่มเกษตรกรและกลุ่มอาชีพมีความเข้มแข็งขึ้น
๒. อบต.มีการบริหารจัดการตามหลักธรรมาภิบาลที่มีประสิทธิภาพ
๓. ประชาชนทุกภาคส่วนเข้ามามีส่วนร่วมและรับรู้ในการแก้ปัญหาของอบต.มากขึ้น

กลยุทธ์/แนวทางการพัฒนา และตัวชี้วัดระดับกลยุทธ์

แนวทางการพัฒนา	ตัวชี้วัดระดับกลยุทธ์
๑. ส่งเสริมอาชีพและยกระดับรายได้	- อาชีพที่ได้รับการส่งเสริมสนับสนุน - จำนวนโครงการ/กิจกรรมที่ดำเนินการ
๒. สนับสนุนกิจกรรมกลุ่มอาชีพต่างๆ ธุรกิจร้านค้าชุมชน กองทุนหมู่บ้าน	- จำนวนกลุ่มที่ได้รับการส่งเสริมสนับสนุน - จำนวนโครงการ/กิจกรรมที่ดำเนินการ
๓. ปรับปรุง พัฒนาคุณภาพผลผลิตทางการเกษตร	- จำนวนการปรับปรุง/พัฒนาคุณภาพผลผลิตทางการเกษตร
๔. ส่งเสริมการตลาดชุมชน สินค้าพื้นเมือง	- จำนวนการส่งเสริมการตลาดชุมชน และสินค้าพื้นเมือง
๕. ส่งเสริมการมีส่วนร่วมของประชาชน	- จำนวนโครงการ/กิจกรรมที่ส่งเสริมการมีส่วนร่วมของประชาชน - จำนวนประชาชนในหมู่บ้านที่เข้าร่วมประชุมประชาคม - จำนวนครั้งที่มีการจัดประชาคม - จำนวนหมู่บ้านที่มีป้ายประชาสัมพันธ์ในหมู่บ้าน
๖. การพัฒนาระบบข้อมูลข่าวสาร การให้บริการประชาชน	- จำนวนโครงการพัฒนาระบบข้อมูลข่าวสาร - ร้อยละของประชาชนในการให้บริการด้านระบบข้อมูลข่าวสาร - จำนวนหมู่บ้านที่ได้รับข้อมูลข่าวสาร
๗. พัฒนาระบบการบริหาร พัฒนาบุคลากรและเพิ่มประสิทธิภาพในด้านรายได้	- จำนวนครั้งที่มีการจัดส่งพนักงานเข้ารับการอบรม - จำนวนโครงการ/กิจกรรมของการจัดทัศนศึกษา
๘. จัดหาและปรับปรุงเครื่องมือเครื่องใช้ ระบบเทคโนโลยี การสื่อสาร	- จำนวนครั้งที่ดำเนินการจัดหาวัสดุ/ครุภัณฑ์ในส่วนงานที่เกี่ยวข้อง - จำนวนโครงการที่ให้การสนับสนุนพัฒนาทางด้านเทคโนโลยีสารสนเทศและสื่อสารของท้องถิ่น - การปรับปรุงสถานที่ทำงาน ห้องประชุม เป็นต้น

4.ยุทธศาสตร์การพัฒนาด้านการอนุรักษ์ทรัพยากรธรรมชาติและสิ่งแวดล้อมควบคู่การส่งเสริมการท่องเที่ยว

เป้าประสงค์

๑. ส่งเสริมให้ประชาชนเห็นคุณค่า และมีจิตสำนึกตระหนักในการดูแลทรัพยากรธรรมชาติและสิ่งแวดล้อม
๒. ปรับปรุงและดูแลภูมิทัศน์ในสถานที่ท่องเที่ยว และสถานที่ราชการในเขตพื้นที่ และบ้านของตนเอง
๓. ส่งเสริมให้ประชาชนเข้าร่วมในกิจกรรมปลูกป่า
๔. ตรวจสอบและดำเนินควบคุมกิจการที่เป็นอันตรายต่อสุขภาพให้ถูกต้องและมีมาตรฐาน

ตัวชี้วัดระดับเป้าประสงค์

๑. ประชาชนมีจิตสำนึกและความตระหนักในการจัดการทรัพยากรธรรมชาติและสิ่งแวดล้อม
๒. สถานที่ท่องเที่ยว และสถานที่ราชการ มีภูมิทัศน์ที่สวยงาม และประชาชนมีส่วนร่วมในการจัดเก็บขยะของครัวเรือน
๓. ประชาชนมีส่วนร่วมในการปลูกป่า

กลยุทธ์/แนวทางการพัฒนา และตัวชี้วัดระดับกลยุทธ์

แนวทางการพัฒนา	ตัวชี้วัดระดับกลยุทธ์
๑.สร้างจิตสำนึกและความตระหนักในการจัดการทรัพยากรธรรมชาติและสิ่งแวดล้อม	- จำนวนกิจกรรมที่รณรงค์ส่งเสริมให้ประชาชนมีส่วนร่วมในการอนุรักษ์ รักษาสิ่งแวดล้อม และทรัพยากรธรรมชาติ
๒.ป้องกันการทำลายทรัพยากรธรรมชาติและสิ่งแวดล้อม	- จำนวนกิจกรรมที่ดำเนินการเพื่อปรับปรุงภูมิทัศน์และสิ่งแวดล้อม
๓.การบำบัดและฟื้นฟูทรัพยากรธรรมชาติและสิ่งแวดล้อม	- จำนวนกิจกรรมที่ดำเนินการเพื่อบำบัดและการฟื้นฟูทรัพยากรธรรมชาติ

5.ยุทธศาสตร์การพัฒนาด้านการอนุรักษ์และส่งเสริมประเพณี วัฒนธรรม และภูมิปัญญาท้องถิ่น

เป้าประสงค์

๑. เพื่อสืบทอดศิลปวัฒนธรรมประเพณีท้องถิ่นให้อยู่สืบไป

ตัวชี้วัดระดับเป้าประสงค์

๑. ประชาชน สืบทอด ฟื้นฟู อนุรักษ์ศิลปะ วัฒนธรรม ประเพณี แหล่งเรียนรู้ ภูมิปัญญาท้องถิ่นและปราชญ์ชาวบ้านในชุมชนท้องถิ่นให้คงอยู่สืบไป

กลยุทธ์/แนวทางการพัฒนา และตัวชี้วัดระดับกลยุทธ์

แนวทางการพัฒนา	ตัวชี้วัดระดับกลยุทธ์
๑.ทำนุบำรุงศาสนา สืบสานศิลปะ วัฒนธรรม ส่งเสริมสนับสนุนงานประเพณีและภูมิปัญญาท้องถิ่น	- จำนวนโครงการ/กิจกรรมที่ดำเนินงานส่งเสริมศาสนา สืบสานศิลปะ วัฒนธรรม ประเพณีและภูมิปัญญาท้องถิ่น - จำนวนโครงการ/กิจกรรมที่ดำเนินงานส่งเสริมและอนุรักษ์วัฒนธรรมประเพณีท้องถิ่นไทย - จำนวนโครงการ/กิจกรรมส่งเสริมอนุรักษ์พระพุทธศาสนา

6. ยุทธศาสตร์การพัฒนาด้านการอยู่ดีมีสุขขององค์การบริหารส่วนตำบลหนองบัว

เป้าประสงค์

- ส่งเสริมและสนับสนุนการขับเคลื่อนการเกษตรแบบผสมผสาน เกษตรทางเลือก เกษตรอินทรีย์
- ส่งเสริมและสนับสนุนให้ประชาชนมีความรู้ เข้าใจและนำหลักปรัชญาเศรษฐกิจพอเพียงมาในการดำเนินชีวิตอย่างถูกต้อง

ตัวชี้วัดระดับเป้าประสงค์

- กิจกรรมตามโครงการขับเคลื่อนระบบเกษตรทางเลือก เกษตรอินทรีย์ และกระบวนการเรียนรู้แก่เกษตรกร
- ส่งเสริมแหล่งเรียนรู้ด้านเกษตร เพื่อส่งเสริม และฝึกอบรม การประกอบอาชีพและขยายผลตามแนวคิดเศรษฐกิจพอเพียง
- ประชาชนได้สามารถดำรงชีวิตตามแนวทางปรัชญาเศรษฐกิจพอเพียง

กลยุทธ์/แนวทางการพัฒนา และตัวชี้วัดระดับกลยุทธ์

แนวทางการพัฒนา	ตัวชี้วัดระดับกลยุทธ์
๑. สนับสนุนและเสริมสร้างความเข้มแข็งให้กับเกษตรกรรายย่อยในภาคการเกษตร	- จำนวนกลุ่มที่ได้รับการสนับสนุนให้มีการเสริมสร้างความเข้มแข็ง
๒. พัฒนาและส่งเสริมอาชีพให้กับประชาชน	- จำนวนกลุ่มที่ได้รับการพัฒนาและส่งเสริมอาชีพ - จำนวนกลุ่มที่ได้ทำการขับเคลื่อนระบบเกษตรทางเลือก เกษตรอินทรีย์ - จำนวนครัวเรือนที่สามารถดำรงชีวิตได้ตามหลักปรัชญาเศรษฐกิจพอเพียง

นโยบายการพัฒนาของผู้บริหารท้องถิ่น

1. นโยบายด้านโครงสร้างพื้นฐาน

1.1 ด้านคมนาคม จะก่อสร้าง/ปรับปรุงถนน ให้ได้มาตรฐานเป็นถนนคอนกรีตเสริมเหล็กหรือถนนลาดยางในถนนสายหลักของตำบลพร้อมกับปรับปรุงถนนสายรองให้เกิดความสะดวกสบายในการสัญจรและบุกเบิกถนนสายใหม่เพิ่มขึ้น ซ่อมแซมถนนที่ชำรุดทุกสายให้มีสภาพที่ดีขึ้น ก่อสร้างสะพาน และท่อระบายน้ำ

1.2 ด้านสาธารณูปโภค จัดให้มีไฟฟ้าสาธารณะของชุมชนอย่างทั่วถึง และปรับปรุงซ่อมแซมไฟฟ้าสาธารณะที่มีอยู่เดิมให้ใช้งานได้ ก่อสร้างบำรุงรักษา ซ่อมแซมแก้ไขระบบน้ำประปาให้มีประสิทธิภาพ เพิ่มคุณภาพน้ำประปาให้สะอาดและดื่มได้ รวมทั้งปรับปรุงต่อเติมขยายเขตระบบประปา

1.3 ด้านแหล่งน้ำ จะก่อสร้างแหล่งน้ำเพิ่มเติม ขุดลอกคูคลองและแหล่งน้ำที่มีอยู่เดิมให้มีน้ำไว้ใช้ได้ตลอดทั้งปี เพื่อการประปา และเพื่อการเกษตร รวมทั้งปรับปรุงพัฒนาสระน้ำสาธารณะ และระบบระบายน้ำ

2. นโยบายด้านการศึกษา ศาสนาและวัฒนธรรม

2.1 ส่งเสริมและสนับสนุนขนบธรรมเนียมประเพณีท้องถิ่น

2.2 สนับสนุนอาหารกลางวัน อาหารเสริม (นม) ให้กับนักเรียนทุก ๆ คน

2.3 สนับสนุนอุปกรณ์การเรียนการสอน และสื่อต่าง ๆ ให้เพียงพอและต่อเนื่องตามความต้องการของสถานศึกษา

2.4 ปรับปรุงพัฒนาศูนย์เด็กเล็กให้ได้มาตรฐาน

2.5 จัดตั้งศูนย์เรียนรู้และศูนย์คอมพิวเตอร์เพื่อการศึกษาในระดับตำบล

3. นโยบายด้านคุณภาพชีวิตและสังคม

3.1 ส่งเสริมและสนับสนุนกิจกรรมต่าง ๆ ของกลุ่มสตรี กลุ่มอสม. กลุ่มแม่บ้าน และกลุ่มอาชีพ โดยการสนับสนุนงบประมาณ

3.2 จัดให้มีเบี้ยยังชีพให้กับผู้สูงอายุ ผู้พิการ และผู้ด้อยโอกาส

3.3 ส่งเสริมและสนับสนุนชมรมผู้สูงอายุรวมทั้งดูแลผู้สูงอายุในกิจกรรมต่าง ๆ

3.4 สนับสนุนการดำเนินงานของ อปพร.

3.5 จัดหาเครื่องมือเครื่องใช้ในการป้องกันและบรรเทาสาธารณภัย

3.6 จัดกิจกรรมเกี่ยวกับการพัฒนาเด็กเล็กในวันสำคัญต่าง ๆ

3.7 สนับสนุนงานสาธารณสุขมูลฐาน

3.8 ก่อสร้างสวนสาธารณะขนาดต่าง ๆ เพื่อเป็นที่พักผ่อนหย่อนใจ

3.9 สนับสนุนและดำเนินการป้องกันและควบคุมโรคติดต่อ

3.10 สนับสนุนกิจกรรมการป้องกันและแก้ไขปัญหาเสพติด

3.11 สนับสนุนและดำเนินการแก้ไขปัญหาความยากจนและการว่างงาน

3.12 ส่งเสริมสุขภาพอนามัยของประชาชน

3.13 ดูแลรักษาความปลอดภัยในชีวิตและทรัพย์สินของประชาชน

3.14 ส่งเสริมและสนับสนุนการกีฬา ให้กับเยาวชนและประชาชนโดยการก่อสร้างลานกีฬา

และสนับสนุนวัสดุอุปกรณ์กีฬาอย่างเพียงพอต่อความต้องการ

4. นโยบายด้านเศรษฐกิจและการท่องเที่ยว

4.1 จะดำเนินการสนับสนุนส่งเสริมกลุ่มอาชีพต่าง ๆ

4.2 ส่งเสริมเทคโนโลยีและการเรียนรู้ทางการเกษตร

4.3 ส่งเสริมสนับสนุนการดำเนินการผลิตภัณฑ์ สินค้าหนึ่งตำบลหนึ่งหมู่บ้าน

4.4 ก่อสร้าง ปรับปรุงพัฒนาแหล่งน้ำเพื่อการเกษตร

5. นโยบายด้านสิ่งแวดล้อมและจัดการทรัพยากรธรรมชาติ

5.1 สร้างจิตสำนึก และตระหนักในการจัดทรัพยากรธรรมชาติและสิ่งแวดล้อม เช่น โครงการรักษ้ำป่ารักษ้ำลำน้ำ โครงการอาสาสมัครพิทักษ์สิ่งแวดล้อม

5.2 ดำเนินการและสนับสนุนการปลูกต้นไม้ บำรุงรักษาพันธุ์ไม้

5.3 ดูแลรักษาต้นไม้ ป่าไม้ ให้เกิดความสมบูรณ์สมดุลตามธรรมชาติ

5.4 จัดระบบการกำจัดขยะและรักษาความสะอาด โดยครอบครัวชุมชนมีส่วนร่วม

6. นโยบายด้านการพัฒนาการเมือง และการบริหารจัดการ

6.1 เพิ่มประสิทธิภาพในการจัดเก็บรายได้

6.2 จัดสรรงบประมาณโดยความเป็นธรรมและเกิดประโยชน์สูงสุด สามารถแก้ไขปัญหาของประชาชนได้อย่างรวดเร็ว โปร่งใส ตรวจสอบได้ตามหลักการบริหารจัดการที่ดี

6.3 พัฒนาบุคลากรของหน่วยงานให้มีประสิทธิภาพในการปฏิบัติงาน

6.4 ประสานงานขอสนับสนุนงบประมาณจากหน่วยงานอื่น ๆ เพื่อช่วยในโครงการพัฒนาตำบลให้เจริญยิ่งขึ้น

6.5 สร้างการมีส่วนร่วมของประชาชนในการบริหารจัดการ

๓. การวิเคราะห์เพื่อพัฒนาท้องถิ่น

๓.๑ ผลการวิเคราะห์ศักยภาพเพื่อประเมินสถานภาพการพัฒนาในปัจจุบันและโอกาสการพัฒนาในอนาคตขององค์การบริหารส่วนตำบลหนองบัว ด้วยเทคนิค SWOT Analysis (จุดแข็ง จุดอ่อน โอกาส และอุปสรรค)

จุดแข็ง (Strength)		จุดอ่อน (Weakness)	
S1	มีคำสั่งแบ่งโครงสร้างขององค์การบริหารส่วนตำบลหนองบัวชัดเจน คลอบคลุมอำนาจหน้าที่ตามภารกิจ และสามารถเปลี่ยนแปลงปรับปรุงได้ตามภารกิจที่ได้รับเพิ่มขึ้นหรือถ่ายโอน	W1	คนในท้องถิ่นมีปัญหาหนี้สินอันเกี่ยวเนื่องกับการประกอบอาชีพหรือการดำรงชีวิตประจำวันในอัตราสูง
		W2	มีระเบียบ/กฎหมายใหม่ๆ จำนวนมากทำให้การปฏิบัติงานของบุคลากรไม่ทันต่อเหตุการณ์
S2	มีแผนพัฒนา อบต.	W3	ขาดแคลนน้ำใช้อุปโภค บริโภค และเพื่อการเกษตรในฤดูแล้ง
S3	มีคำสั่งแบ่งงานหรือการมอบอำนาจการบริหารงานตามลำดับชั้น		
S4	ผู้บริหารท้องถิ่นกำหนดนโยบายได้เองภายใต้กรอบของกฎหมาย	W4	การแพร่ระบาดของยาเสพติด เช่น ยาบ้า น้ำ

S5	มีข้อบัญญัติงบประมาณรายจ่ายเป็นของตนเองซึ่งเป็นเครื่องมือในการตอบสนองความต้องการของประชาชนในตำบล		กระท่อม
		W5	ขาดการมีส่วนร่วมของประชาชนในการจัดทำแผน และความไม่เข้าใจสิทธิของตนเอง ไม่กล้าแสดงความคิดเห็น
S6	สภาองค์การบริหารส่วนตำบลสามารถออกข้อบัญญัติได้เอง ภายใต้กรอบกฎหมาย	W6	งบประมาณค่อนข้างน้อย ทำให้ตอบสนองต่อความต้องการของประชาชนยังครอบคลุมไม่ได้เพียงพอ พื้นที่รับผิดชอบมีมาก
		S7	สามารถจัดกรอบอัตรากำลังได้เองตามภารกิจและกำลังงบประมาณ
S8	ผู้บริหารและฝ่ายนิติบัญญัติมาจากการเลือกตั้งของประชาชนโดยตรงทำให้เข้าใจปัญหาความเดือดร้อน และความต้องการของประชาชนอย่างแท้จริง	W7	ขาดการรวมกลุ่มอย่างต่อเนื่อง สมาชิกมีน้อย
		W8	ขาดการอนุรักษ์ในขนบธรรมเนียมประเพณี และภูมิปัญญาท้องถิ่น

โอกาส (Opportunity)		ภัยคุกคาม (Threat)	
O1	มีแนวโน้มได้รับการถ่ายโอนภารกิจเพิ่มมากขึ้นตามแผนกฎหมายกระจายอำนาจ	T1	อำนาจหน้าที่ที่ตามแผนกระจายอำนาจบางภารกิจยังไม่มี ความชัดเจน
O2	แนวโน้มของรายได้ที่ได้รับจัดสรรมากขึ้นตามลำดับแผนกระจายอำนาจ และการจัดเก็บรายได้เองขององค์การบริหารส่วนตำบล	T2	การให้ความอิสระองค์การบริหารส่วนตำบลจากส่วนกลางยังไม่เต็มที่ ยังต้องอยู่ภายใต้การกำกับ ควบคุมดูแลจาก ส่วนภูมิภาค
O3	กฎหมายกระจายอำนาจ เอื้อต่อการบริหารงานขององค์การบริหารส่วนตำบล	T3	การจัดสรรงบประมาณจากรัฐยังไม่เพียงพอ กับภารกิจที่ถ่ายโอนให้กับท้องถิ่น
O4	ความก้าวหน้าด้านเทคโนโลยีทำให้มีความสะดวกคล่องตัว และมีประสิทธิภาพในการทำงานมากขึ้น	T4	ภาคเกษตรกรรมมีปัญหาหนี้สิน ขาดทุน คุณภาพต่ำ ผลผลิตทางเกษตรส่วนใหญ่มีราคาตกต่ำ
O5	ประชาชนมีความสมัครสมานสามัคคีกันดี มีความขัดแย้งทางการเมือง ทางความคิด เห็นน้อย	T5	น้ำมันมีราคาแพงอย่างต่อเนื่อง
O6	มีวัด สามารถพัฒนาเสริมสร้างความพร้อม ให้เป็นแหล่งพัฒนาคุณธรรม จริยธรรม ของเยาวชน และประชาชนในตำบล	T6	การอพยพแรงงานของคนในพื้นที่ เนื่องจาก แหล่งงานรองรับไม่เพียงพอ
O7	มีสถานศึกษาอยู่ในพื้นที่ ตั้งแต่ เด็กก่อนวัยเรียน และมีศูนย์การเรียนรู้นอกระบบ ซึ่งมีความพร้อม มีศักยภาพในการจัดการศึกษาอย่างทั่วถึง	T7	ภัยธรรมชาติฤดูฝนมีน้ำท่วม ฤดูแล้งมีภัยแล้ง ขาดน้ำเพื่อการอุปโภคบริโภค
O8	มีนโยบายและแผนแม่บทเพื่อการท่องเที่ยวที่ยั่งยืนในจังหวัดตรัง ซึ่งทำให้มีเครือข่ายการท่องเที่ยว	T8	ความไม่มั่นคงทางการเมืองระดับชาติมีผลต่อการจัดสรรงบประมาณขององค์การบริหารส่วนตำบล
O9	การแก้ไขปัญหาความยากจนและปัญหา ยาเสพติดตามนโยบายรัฐบาล จังหวัด และอำเภอสอดคล้องกับนโยบายและ ยุทธศาสตร์ขององค์การบริหารส่วนตำบล	T9	ผลจากการถ่ายโอนภารกิจทำให้มีงาน/หน้าที่ เพิ่มขึ้นแต่ไม่มีบุคลากรรองรับ

โอกาส (Opportunity)		ภัยคุกคาม (Threat)	
O10	นำข้อมูลจากการจัดทำเวทีประชาคมจัดทำโครงการ/กิจกรรมหรือสนับสนุนด้านต่าง ๆ เพื่อตอบสนองความต้องการของชุมชน	T10	สถานการณ์ทางเศรษฐกิจและการเปลี่ยนแปลงทางการเมืองส่งผลต่อการพัฒนาท้องถิ่น
		T11	ประชาชนไม่สนใจ ขาดจิตสำนึกในการมีส่วนร่วมในการพัฒนาพื้นที่ และไม่ให้ความสำคัญกับการมีส่วนร่วมในกิจกรรมของท้องถิ่นและของภาครัฐ
O11	มีความเข้มแข็งทางการเมืองในระดับท้องถิ่นทำให้การบริหารจัดการมีความต่อเนื่อง	T12	เศรษฐกิจ สังคม และเทคโนโลยีมีการเปลี่ยนแปลงอยู่เสมอ ทำให้การพัฒนาไม่มีความต่อเนื่อง
S9	มีรายได้จากการจัดเก็บรายได้เป็นของตนเอง ทำให้คล่องตัวในการบริหารงาน	W9	เยาวชนขาดความตระหนักในการเข้าไปมีส่วนร่วมในกิจกรรมทางศาสนา
S10	มีเครื่องมือเครื่องใช้ในการปฏิบัติงานอย่างเพียงพอและทันสมัย	W10	ประชาชนขาดความตระหนักในการดูแลและบำรุงรักษาสิ่งแวดล้อมและทรัพยากรธรรมชาติ
S11	มีพื้นที่ขนาดตำบลขนาดกลางง่ายต่อการบริหาร และดูแลอย่างทั่วถึง	W11	จำนวนบุคลากรมีไม่เพียงพอ ทำให้ต้องรับผิดชอบงานที่ได้รับมอบหมายมากเกินไป
S12	เป็นหน่วยงานที่มีความใกล้ชิดกับประชาชนมากที่สุด และสามารถแก้ไขปัญหาได้อย่างรวดเร็ว	W12	ประชาชนขาดจิตสำนึกในการรับผิดชอบร่วมกัน ในการอนุรักษ์ทรัพยากรธรรมชาติและสิ่งแวดล้อม
S13	มีการจัดส่งบุคลากรเข้ารับการศึกษาอบรมอย่างต่อเนื่อง	W13	สถานที่ท่องเที่ยวไม่ได้รับการพัฒนาอย่างต่อเนื่อง
S14	มีระบบสื่อสารและระบบสารสนเทศที่เหมาะสม		
S15	ผู้นำ ผู้บริหาร สนับสนุนแนวคิดและกำหนดนโยบายการพัฒนาในด้านการเมือง การบริหารและการพัฒนาบุคลากรท้องถิ่น		
S16	มีกลุ่มต่างๆ ในหมู่บ้าน เช่น กลุ่มออมทรัพย์ กลุ่มอาชีพ		
S17	มีแหล่งน้ำธรรมชาติสามารถใช้ประโยชน์ในการเกษตร และมีทรัพยากรธรรมชาติที่เอื้อต่อการพัฒนาเป็นแหล่งท่องเที่ยว ทำให้มีรายได้จากการท่องเที่ยว		

3.2 การประเมินสถานการณ์สภาพแวดล้อมภายนอกที่เกี่ยวข้อง

ในการจัดทำแผนพัฒนาท้องถิ่นสี่ปีขององค์การบริหารส่วนตำบลนั้น ได้ทำการประเมินสถานการณ์สภาพแวดล้อมภายนอกที่เกี่ยวข้อง ซึ่งมีรายละเอียดดังนี้

ด้าน	สถานการณ์สภาพแวดล้อมภายนอกที่เกี่ยวข้อง	ขอบข่ายและปริมาณของปัญหา/ความต้องการ	พื้นที่เป้าหมาย/กลุ่มเป้าหมาย	ความคาดหวังและแนวโน้มอนาคต
๑. โครงการสร้างพื้นฐาน	๑) ขาดแคลนแหล่งน้ำในการเกษตรและน้ำประปาสำหรับอุปโภค-บริโภคยังไม่พอเพียงและยังไม่ได้มาตรฐาน	- แหล่งน้ำและน้ำประปาในการอุปโภค-บริโภค	- ในเขต อบต.	- ประชาชนมีแหล่งน้ำและมีน้ำประปาใช้อย่างพอเพียงมีคุณภาพตามมาตรฐานมากขึ้น
	๒) ไฟฟ้าส่องสว่างทางและที่สาธารณะยังไม่สามารถดำเนินการครอบคลุมพื้นที่ได้ทั้งหมด	- ไฟฟ้า	- ทางและที่สาธารณะในเขต อบต.	- ทางและที่สาธารณะมีแสงสว่างเพียงพอประชาชนได้รับความสะดวกในการสัญจรไปมาและป้องกันการเกิดอาชญากรรมได้
	๓) ชุมชนขยายมากขึ้นระบบระบายน้ำยังไม่เพียงพอเกิดการอุดตัน ส่งกลิ่นเหม็นก่อความรำคาญ	- ราง/ท่อระบายน้ำ	- พื้นที่ในเขต อบต.	- มีรางระบายน้ำสามารถระบายน้ำได้สะดวกไม่อุดตัน ไม่ส่งกลิ่นเหม็นก่อความรำคาญ
	๔) ประชาชนต้องการเส้นทางในการสัญจรไปมาเพิ่มมากขึ้นและเทศบาลไม่สามารถดำเนินการได้เนื่องจากพื้นที่ยังไม่เป็นที่สาธารณะ จะดำเนินการได้ก็ต่อเมื่อต้องเป็นที่สาธารณะ	- เส้นทางคมนาคม	- เส้นทางคมนาคมที่เป็นสาธารณะและประชาชนมีความต้องการให้ดำเนินการ	- มีเส้นทางในการคมนาคมเพียงพอและประชาชนได้รับความสะดวกในการสัญจรไปมา
๒. ด้านพัฒนาคุณภาพชีวิตและส่งเสริมการศึกษา	๑) มีการระบาดของโรคอุบัติใหม่ โรคระบาด โรคติดต่อ	- ด้านสาธารณสุข	- ในเขต อบต.	ในพื้นที่ไม่มีการระบาดของโรคอุบัติใหม่ โรคระบาดโรคติดต่อ
	๒) ประชาชนในพื้นที่ป่วยเป็นโรคเรื้อรังแนวโน้มที่เพิ่มขึ้น เช่น เบาหวาน ความดัน		- ประชาชนกลุ่มเสี่ยงและผู้ป่วย	

ด้าน	สถานการณ์ภาพแวดล้อมภายนอกที่เกี่ยวข้อง	ขอบข่ายและปริมาณของปัญหา/ความต้องการ	พื้นที่เป้าหมาย/กลุ่มเป้าหมาย	ความคาดหวังและแนวโน้มอนาคต
	๓) ปริมาณขยะและน้ำเสียเพิ่มมากขึ้น		- ในเขต อบต.	- ปริมาณขยะและน้ำเสียถูกกำจัดให้หมดด้วยวิธีการที่ถูกต้อง
	๔) ประชาชนบริโภคอาหารที่ปลอดภัย		- ประชาชนใน อบต.	- ประชาชนทราบและสามารถเลือกบริโภคอาหารที่ปลอดภัยได้ถูกต้อง
	๕) ประชาชนในพื้นที่บางรายมีที่อยู่อาศัยไม่มั่นคงแข็งแรง	- ที่อยู่อาศัย	- ประชาชนในพื้นที่ที่ได้รับความเดือนร้อนเรื่องที่อยู่อาศัย	- ประชาชนในพื้นที่ได้รับความช่วยเหลือซ่อมแซมที่อยู่อาศัยให้มั่นคงแข็งแรง
	๖) มีการขยายตัวของประชากรเพิ่มมากขึ้นทำให้เกิดการขยายตัวของอาคารบ้านเรือนทำให้เกิดเป็นชุมชนแออัด	- ประชากร	- พื้นที่ในเขต อบต.	- ควบคุมการก่อสร้างอาคารบ้านเรือนการพิจารณาออกใบอนุญาตเพื่อไม่เกิดปัญหาจากการก่อสร้างอาคาร
	ประชาชนบางครัวเรือนบริโภค-บริโภคน้ำที่ยังไม่สะอาดและมีสิ่งเจือปน เช่น จากน้ำฝน น้ำที่ไม่ได้คุณภาพ มีตะกอน	- การอุปโภค-บริโภค	- ประชาชนในเขต อบต.	- ประชาชนบริโภคน้ำที่สะอาดถูกสุขลักษณะ
	๑) การศึกษาสื่อการเรียนการสอนยังไม่พอเพียงเด็กนักเรียนไม่ได้รับการศึกษาต่อในระดับที่สูงกว่าชั้นพื้นฐาน และขาดงบประมาณในการศึกษา ครอบครัวยากจน	- สังคมในชุมชน	- เด็กนักเรียนในเขต อบต.	- มีสื่อการเรียนการสอนที่พอเพียง เด็กนักเรียนได้รับการศึกษาที่สูงขึ้น มีงบประมาณในการศึกษาเล่าเรียน
	๒) เด็กและผู้สูงอายุบางครอบครัว ผู้สูงอายุอยู่ตามลำพัง และรับภาระในการดูแลเด็ก		- ผู้สูงอายุและเด็กในเขต อบต.	- ผู้สูงอายุและเด็กได้รับการดูแลที่ดี

ด้าน	สถานการณ์ภาพแวดล้อม ภายนอกที่เกี่ยวข้อง	ขอบข่ายและปริมาณ ของปัญหา/ ความต้องการ	พื้นที่เป้าหมาย/ กลุ่มเป้าหมาย	ความคาดหวังและ แนวโน้มอนาคต
	<p>๓) ผู้พิการไม่ได้รับความช่วยเหลือในดำรงชีวิต</p> <p>๔) เยาวชนและวัยรุ่นติดเกมส์ สิ่งลามก บุหรี่ เหล้า สาเสพติด และท้องก่อนวัยอันสมควร</p> <p>๕) ประชาชนกรอายุตั้งแต่ ๓๕ ขึ้นไป ไม่ได้ตรวจสุขภาพประจำปี ประมาณ ๒๙๑ คน</p> <p>๖) ประชากรที่สูบบุหรี่ ประมาณ ๓๐๐ คน ดื่มสุรา ประมาณ ๑๗๑ คน</p>		<p>- ผู้พิการในเขต อบต.</p> <p>- เยาวชนและวัยรุ่นในเขต อบต.</p> <p>- ประชาชนในเขต อบต.ที่อายุ ๓๕ ขึ้นไป</p> <p>- ประชาชนที่สูบบุหรี่ และดื่มสุรา</p>	<p>- ผู้พิการได้รับความช่วยเหลือในการดำรงชีวิตและทั่วถึง</p> <p>- เยาวชนและวัยรุ่นมีอนาคตที่ดี</p> <p>- ประชาชนที่อายุ ๓๕ ขึ้นไปได้รับการตรวจสุขภาพทุกคน</p> <p>- ประชาชนเลิกสูบบุหรี่และเลิกดื่มสุรา</p>
๓. ด้านการพัฒนา และส่งเสริมการมี ส่วนร่วมของ ประชาชน	<p>๑) ประชาชนไม่มีการวางแผนในการดำเนินงาน</p> <p>๒) ขาดแหล่งเงินทุนในการทำกิจการและประกอบอาชีพ</p> <p>๓) ประชาชนขาดสถานที่จำหน่ายสินค้า</p> <p>๔) ผลผลิตทางการเกษตรราคาตกต่ำระยะทางในการขนส่งผลผลิตไกลจากแหล่งรับซื้อ</p> <p>๕) ค่าแรงต่ำค่าครองชีพสูงขาดแคลนการจ้างงาน</p> <p>๖) คริวเรือมีรายได้เฉลี่ยต่อปี ต่ำกว่า ๓๐,๐๐๐ บาท จำนวน ๓ คริวเรือ</p>	<p>- การวางแผน</p> <p>- การลงทุน</p> <p>- การพาณิชย์กรรม</p>	<p>- ประชาชนในเขต อบต.</p> <p>- ประชาชนในเขต อบต.</p> <p>- ร้านค้าแผงลอย</p> <p>- เกษตรกรในพื้นที่</p> <p>- ผู้ประกอบอาชีพรับจ้าง</p> <p>- ประชาชนที่มีรายได้ต่ำกว่าเกณฑ์มาตรฐาน</p>	<p>- ประชาชนสามารถวางแผนการดำเนินงานได้เอง</p> <p>- มีแหล่งเงินทุนในการทำกิจการและประกอบอาชีพ</p> <p>- ร้านค้าแผงลอยมีสถานที่ในการขายจำหน่ายสินค้า</p> <p>- ผลผลิตมีราคาสูงขึ้น</p> <p>- ค่าแรงสูงขึ้นเหมาะสมกับค่าครองชีพ มีการจ้างงานมากขึ้น</p> <p>- ไม่มีคริวที่ตกเกณฑ์มาตรฐานรายได้</p>

ด้าน	สถานการณ์ภาพแวดล้อมภายนอกที่เกี่ยวข้อง	ขอบข่ายและปริมาณของปัญหา/ความต้องการ	พื้นที่เป้าหมาย/กลุ่มเป้าหมาย	ความคาดหวังและ แนวโน้มอนาคต
<p>๔. ยุทธศาสตร์การพัฒนาด้านการอนุรักษ์ทรัพยากรธรรมชาติและสิ่งแวดล้อม</p> <p>ควบคู่ส่งเสริมการท่องเที่ยว</p>	<p>๑) มีการทำลายทรัพยากรธรรมชาติ และเกิดจากการบุกรุกทำลายด้วยฝีมือมนุษย์ และที่เกิดจากรธรรมชาติ</p> <p>การบุกรุกพื้นที่ป่าอาจมีมากขึ้น สาเหตุที่เกิดจากคนไทยคือการเพิ่มขึ้นของจำนวนประชากรทำให้ที่ทำกินไม่เพียงพอต่อความต้องการหรือการขายที่ดินให้นายทุนต่างๆแล้วไม่มีที่ทำกินจึงต้องไปเปิดป่าใหม่ ส่วนสาเหตุจากอาจมีนายทุนเข้ามาทำลายทรัพยากรธรรมชาติและสิ่งแวดล้อม เช่น การตัดไม้เพื่อผลประโยชน์ทางเศรษฐกิจ การขยายพื้นที่เพื่อทำการเกษตร เป็นการทำลายทรัพยากรธรรมชาติที่</p> <p>๒) เทคโนโลยีสมัยใหม่ที่นำมาใช้ในทางการผลิตด้านการเกษตร โดยการใช้สารเคมีต่าง ๆ เช่น ปุ๋ย และยาฆ่าแมลงทำให้เกิดการตกค้างของสารเหล่านี้ในดิน และอาจขยายไปสู่แหล่งน้ำและแหล่งต่าง ๆ ในระบบนิเวศ จนเกิดผลต่าง ๆ ตามมา รวมถึงเกิดการสะสม ในสายใยอาหารทางด้านอุตสาหกรรม สารที่ใช้ในกระบวนการผลิตและสารที่เป็นผลเกิดจากกระบวนการผลิต เช่น ตะกั่ว ปรอท สารหนู เป็นต้น จะเป็นอันตรายต่อสุขภาพและมีขั้นตอนการกำจัดส่วนที่ตกค้าง (Residuals) ให้หมดสิ้นไปได้ยาก และจะเกิดเทคโนโลยีสมัยใหม่ที่นำมาใช้</p>	<p>- ส่งเสริมการอนุรักษ์ทรัพยากรธรรมชาติและสิ่งแวดล้อม เพื่อป้องกันการทำลายทรัพยากรธรรมชาติและสิ่งแวดล้อม</p>	<p>- ประชาชนและส่วนราชการ</p>	<p>- ส่งเสริมการอนุรักษ์ทรัพยากรธรรมชาติและสิ่งแวดล้อม เพื่อป้องกันการทำลายทรัพยากรธรรมชาติและสิ่งแวดล้อม</p> <p>-การจัดการทรัพยากรธรรมชาติและสิ่งแวดล้อมอย่างมีประสิทธิภาพ เพื่อให้ทรัพยากรธรรมชาติและสิ่งแวดล้อมสามารถเอื้ออำนวยให้มวลมนุษย์มีใช้ตลอดไป โดยไม่ขาดแคลน และมีปัญหาใดๆ โดยใช้วิธี การสงวน อนุรักษ์และพัฒนา</p>

ด้าน	สถานการณ์ภาพแวดล้อมภายนอกที่เกี่ยวข้อง	ขอบข่ายและปริมาณของปัญหา/ความต้องการ	พื้นที่เป้าหมาย/กลุ่มเป้าหมาย	ความคาดหวังและ แนวโน้มอนาคต
๕. ด้านการอนุรักษ์และส่งเสริมประเพณีวัฒนธรรม และภูมิปัญญาท้องถิ่น	๑) ศิลปะ วัฒนธรรม จารีต ประเพณีและภูมิปัญญาท้องถิ่นถูกกลืนเลือนไปมาก	- ศิลปะ วัฒนธรรม จารีต ประเพณีและภูมิปัญญาท้องถิ่น ถูกกลืนเลือนไปมาก	- ประชาชนในเขต อบต.	- ยกย่อง เชิดชูคนดีหรือปราชญ์ชาวบ้าน ในโอกาสต่างๆ เพื่อเป็นตัวอย่างแก่เยาวชนและประชาชน ศิลปะ วัฒนธรรม จารีต ประเพณีและภูมิปัญญาท้องถิ่น ไม่ถูกกลืนและคงอยู่สืบไป
๖. ด้านการพัฒนาด้านการอยู่ดีมีสุขขององค์กรปกครองส่วนท้องถิ่น	๑) ขาดความรู้ความเข้าใจในด้านการดำเนินตามหลักปรัชญาเศรษฐกิจพอเพียง ๒) ขาดการเริ่มต้นจากการสร้างกระบวนการเรียนรู้เพื่อสร้างความรู้ ความเข้าใจที่ถูกต้องเกี่ยวกับหลักปรัชญาของเศรษฐกิจพอเพียงให้กับสมาชิกของชุมชน และกระตุ้นเตือน พร้อมทั้งพัฒนาทรัพยากรมนุษย์ให้รู้จักมัธยัสถ์ รักสันโดษ สร้างจิตสำนึกให้รู้จักคุณค่าของการมีชีวิตที่พอดี รู้จักคุณค่าของสิ่งแวดล้อมและทรัพยากรธรรมชาติรอบ ๆ	- ส่งเสริมความรู้ความเข้าใจเกี่ยวกับการใช้ชีวิตแบบเศรษฐกิจพอเพียง - ส่งเสริมให้ทุกภาคส่วนในสังคม เช่น ผู้นำชุมชน ผู้นำองค์กร ผู้นำภาครัฐ รวมถึงเด็กและเยาวชน มีความรู้และความเข้าใจในทฤษฎีเศรษฐกิจพอเพียง และนำไปใช้ใน ชีวิตประจำวัน เพื่อเป็นการสร้างต้นแบบที่ดีต่อไป	- ประชาชนในเขต อบต.	- ประชาชนสามารถดำรงชีวิตด้วยปรัชญาเศรษฐกิจพอเพียง การดำเนินงานต้องเป็นไปในลักษณะแบบบูรณาการ หรือมีลักษณะแบบองค์รวม (Holistic) โดยมีเป้าหมายหลักคือการเน้นการพัฒนาอย่างยั่งยืนให้ชุมชนสามารถพึ่งตนเองได้

3.5 รายละเอียดยุทธศาสตร์

ความเชื่อมโยงกับยุทธศาสตร์จังหวัด	ยุทธศาสตร์อปท.ในเขตจังหวัด	ยุทธศาสตร์อปท.	เป้าประสงค์	ตัวชี้วัดระดับผลผลิต/โครงการ	ค่าเป้าหมาย				ตัวชี้วัดระดับกลยุทธ์	ความก้าวหน้าของเป้าหมาย	โครงการ/กิจกรรม	หน่วยรับผิดชอบ	หน่วยสนับสนุน
					๒๕๖๑	๒๕๖๒	๒๕๖๓	๒๕๖๔					
ยุทธศาสตร์ที่ ๑ การสร้างฐานเศรษฐกิจของจังหวัดด้านเกษตรกรรมและอุตสาหกรรมที่มั่นคงและมั่งคั่ง	ยุทธศาสตร์ที่ ๑ การพัฒนาด้านโครงสร้างพื้นฐานควบคู่การท่องเที่ยวเชิงอนุรักษ์	ยุทธศาสตร์ที่ ๑ การพัฒนาด้านโครงสร้างพื้นฐาน	เพื่อพัฒนาระบบสาธารณูปโภคและสาธารณูปการ และลดความหนาแน่นของพื้นที่ที่มีมาตรฐานและมีประสิทธิภาพ	ถนนได้รับการก่อสร้างปรับปรุงบำรุงรักษาซ่อมแซมบुकเบิกได้อย่างมีประสิทธิภาพ	๕	๕	๕	๕	จำนวนเส้นทางที่ได้รับการก่อสร้างปรับปรุงซ่อมแซมบำรุงรักษาและบुकเบิก	เส้นทางคมนาคมที่เป็นถนนลูกรังได้ก่อสร้างเป็นถนนคสล./ลาดยางเพิ่มขึ้นทุกปี	โครงการก่อสร้างถนน - บุกเบิก - ก่อสร้างคสล./ลาดยาง - ซ่อมแซม,บำรุงรักษา - สะพาน และท่อระบายน้ำ	กองช่าง	สำนักปลัด, กองคลัง
			เพื่อปรับปรุงเส้นทางคมนาคมให้สามารถสัญจรไป-มาได้อย่างสะดวกและปลอดภัย	เส้นทางคมนาคมมีความสะดวกปลอดภัย	๓	๓	๓	๓	จำนวนถนนที่ได้รับการปรับปรุงและก่อสร้าง	ถนนได้รับการปรับปรุงซ่อมแซมทุกปี	โครงการ ปรับปรุงซ่อมแซมถนนถนนหลุมบ่อ/ปรับเกรดถนนในตำบล รวมถึงบุกเบิกถนนสายใหม่	กองช่าง	-
			เพื่อเชื่อมโยงโครงข่ายทางและสะพานมีสภาพพร้อมใช้งานได้ดีตามมาตรฐานและมีความปลอดภัย	ก่อสร้างสะพานให้มีสภาพการใช้งานที่ดีมีมาตรฐานและมีความปลอดภัย	๓	๓	๓	๓	จำนวนสะพานที่ได้รับการก่อสร้าง	ก่อสร้างปรับปรุงสะพานให้ได้มาตรฐาน	โครงการก่อสร้างสะพานให้มีสภาพพร้อมใช้งานมีมาตรฐานและมีความปลอดภัย	กองช่าง	-
			เพื่อเป็นทางระบายน้ำไม่ให้ท่วมขังในฤดูน้ำหลาก	ก่อสร้างคูระบายน้ำ ท่อระบายน้ำ ในฤดูน้ำหลาก ป้องกันน้ำท่วมขัง	๒	๒	๒	๒	จำนวนโครงการก่อสร้างท่อระบายน้ำ ท่อลอดเหลี่ยมวางท่อระบายน้ำ	โครงการก่อสร้างท่อลอดเหลี่ยมและวางท่อระบายน้ำ	โครงการก่อสร้างท่อลอดเหลี่ยมคสล./โครงการวางท่อระบายน้ำ	กองช่าง	-

ความเชื่อมโยงกับยุทธศาสตร์จังหวัด	ยุทธศาสตร์อปท.ในเขตจังหวัด	ยุทธศาสตร์อปท.	เป้าประสงค์ตามพันธกิจ	ตัวชี้วัดระดับเป้าประสงค์ (ตัวชี้วัดรวม)	ค่าเป้าหมาย				ตัวชี้วัดระดับกลยุทธ์	ความก้าวหน้าของเป้าหมาย	โครงการ/กิจกรรม	หน่วยรับผิดชอบ	หน่วยสนับสนุน
					๒๕๖๑	๒๕๖๒	๒๕๖๓	๒๕๖๔					
ยุทธศาสตร์ที่ ๑ การสร้างฐานเศรษฐกิจของจังหวัด (ด้านการเกษตรกรรมและอุตสาหกรรมต่อเนื่องและการท่องเที่ยว)ที่มั่นคงและมีเสถียรภาพ	ยุทธศาสตร์ที่ ๑ การพัฒนา ด้านโครงสร้างพื้นฐานควบคู่ การท่องเที่ยวเชิงอนุรักษ์	ยุทธศาสตร์ที่ ๑ ยุทธศาสตร์ การพัฒนา ด้าน โครงสร้างพื้นฐาน	เพื่อให้ทุกครัวเรือนมีไฟฟ้าใช้อย่างทั่วถึง	ร้อยละของครัวเรือนมีไฟฟ้าใช้อย่างทั่วถึง	๑๐๐	๑๐๐	๑๐๐	๑๐๐	ร้อยละของครัวเรือนที่มีไฟฟ้าใช้	ร้อยละ ๑๐๐ ของครัวเรือนมีไฟฟ้าใช้	โครงการขยายเขตไฟฟ้า	ส่วนโยธา	-
			เพื่อติดตั้งซ่อมแซมไฟฟ้าสาธารณะ เพื่อให้แสงสว่าง	จำนวนหมู่บ้านที่มีไฟฟ้าสาธารณะส่องสว่างอย่างทั่วถึง	๙	๙	๙	๙	จำนวนหมู่บ้านที่ได้รับการติดตั้ง/ซ่อมแซม ขยายเขตไฟฟ้าสาธารณะให้ใช้งานได้ทุกแห่ง	ไฟฟ้าสาธารณะในหมู่บ้านได้รับการซ่อมแซมให้สามารถใช้งานได้ทุกแห่ง	โครงการติดตั้งขยายเขต และซ่อมแซมไฟฟ้าสาธารณะ	ส่วนโยธา	-
			เพื่อก่อสร้างขยายเขตซ่อมแซมปรับปรุงระบบประปา และพัฒนาคุณภาพน้ำประปา	ประชาชนมีน้ำสะอาดและมีคุณภาพในการใช้อุปโภคและบริโภค	๑๐๐	๑๐๐	๑๐๐	๑๐๐	ร้อยละของครัวเรือนที่มีน้ำไว้อุปโภคและบริโภค	ร้อยละ ๑๐๐ ของครัวเรือน	- โครงการขุดลอกคลองเหมือง คุระบายน้ำ เหมืองหนองน้ำสาธารณะ ฯลฯ - ก่อสร้างปรับปรุงต่อเติมระบบประปา - โครงการขยายเขตประปาหมู่บ้าน	ส่วนโยธา	-

ความเชื่อมโยงกับยุทธศาสตร์จังหวัด	ยุทธศาสตร์อพท.ในเขตจังหวัด	ยุทธศาสตร์อพท.	เป้าประสงค์ตามพันธกิจ	ตัวชี้วัดระดับเป้าประสงค์ (ตัวชี้วัดรวม)	ค่าเป้าหมาย				ตัวชี้วัดระดับกลยุทธ์	ความก้าวหน้าของเป้าหมาย	โครงการ/กิจกรรม	หน่วยรับผิดชอบ	หน่วยสนับสนุน
					๒๕๖๑	๒๕๖๒	๒๕๖๓	๒๕๖๔					
ยุทธศาสตร์ที่ ๑ การสร้างฐานเศรษฐกิจของจังหวัด (ด้านการเกษตรกรรมและอุตสาหกรรมต่อเนื่องและการท่องเที่ยวที่มั่นคงและมีเสถียรภาพ)	ยุทธศาสตร์ที่ ๒ พัฒนาคุณภาพชีวิตและส่งเสริมการเรียนรู้แบบองค์รวม	ยุทธศาสตร์ที่ ๒ การพัฒนาคุณภาพชีวิตและส่งเสริมการศึกษา	ส่งเสริมและสนับสนุนการส่งความเข้มแข็งให้กับกลุ่มอาชีพต่างๆ	กลุ่มเกษตรกรและกลุ่มอาชีพมีความเข้มแข็งขึ้น	๓	๓	๓	๓	จำนวนกลุ่มที่ได้รับการสนับสนุน	หมู่บ้านละ ๑ กลุ่ม	โครงการพัฒนาประสิทธิภาพการบริหารจัดการกองทุนชุมชนและส่งเสริมการเข้าถึงแหล่งทุน	สำนักปลัด	ส่วนการคลัง
			เพื่อป้องกันและบรรเทาสาธารณภัยต่างๆ เช่น ภัยแล้ง ภัยน้ำท่วม	ร้อยละของหมู่บ้านเสี่ยงภัยมีการดำเนินการป้องกันและแก้ไขปัญหาสาธารณภัย	๑๐๐	๑๐๐	๑๐๐	๑๐๐	ร้อยละของครัวเรือนได้รับการป้องกันและบรรเทาสาธารณภัย	ร้อยละ ๑๐๐ ของครัวเรือนที่ได้รับภัยพิบัติ	โครงการช่วยเหลือผู้ประสบภัย โครงการป้องกันและบรรเทาสาธารณภัย	กองช่าง	สำนักปลัด
			เพื่อช่วยเหลือผู้ประสบภัยให้มีคุณภาพชีวิตที่ดีขึ้น	ร้อยละของผู้ประสบภัยที่ได้รับการส่งเสริมการป้องกันและแก้ไขปัญหาสาธารณภัย	๑๐๐	๑๐๐	๑๐๐	๑๐๐	ร้อยละของหมู่บ้านเสี่ยงภัย เป้าหมายได้รับการส่งเสริมการป้องกันและแก้ไขปัญหาสาธารณภัย	ร้อยละ ๑๐๐ ได้รับการส่งเสริมการป้องกันและแก้ไขปัญหาสาธารณภัย	โครงการส่งเสริมและสนับสนุนการป้องกันและแก้ไขปัญหาสาธารณภัย ผู้ประสบภัยธรรมชาติ	กองช่าง	สำนักปลัด

ความเชื่อมโยงกับยุทธศาสตร์จังหวัด	ยุทธศาสตร์ อปท. ในเขตจังหวัด	ยุทธศาสตร์ อปท.	เป้าประสงค์ตามพันธกิจ	ตัวชี้วัดระดับเป้าประสงค์ (ตัวชี้วัดรวม)	ค่าเป้าหมาย				ตัวชี้วัดระดับกลยุทธ์	ความก้าวหน้าของเป้าหมาย	โครงการ/กิจกรรม	หน่วยรับผิดชอบ	หน่วยสนับสนุน
					๒๕๖๑	๒๕๖๒	๒๕๖๓	๒๕๖๔					
ยุทธศาสตร์ที่ ๒ การเสริมสร้างความมั่นคงพัฒนาคุณภาพชีวิตและการเรียนรู้คุณภาพ	ยุทธศาสตร์ที่ ๒ การพัฒนาคุณภาพชีวิตและส่งเสริมการศึกษาเรียนรู้แบบองค์รวม	ยุทธศาสตร์ที่ ๒ การพัฒนาคุณภาพชีวิตและส่งเสริมการศึกษา	เพื่อให้ อปพร. ได้ฝึกป้องกันและบรรเทาสาธารณภัยได้อย่างถูกต้อง	การปฏิบัติงานของอปพร. ถูกต้องและรวดเร็ว	๘๐	๘๐	๘๐	๘๐	ร้อยละของ อปพร. ได้รับการฝึกทบทวน	ร้อยละ ๘๐ ของ อปพร. ได้รับการฝึกอบรม	โครงการฝึกทบทวน อปพร. โครงการส่งเสริมสนับสนุนการป้องกันและบรรเทาสาธารณภัย	ส่วนโยธา	สำนักปลัด
			เพื่อป้องกันและแก้ไขปัญหายาเสพติดและรณรงค์ให้เด็กเยาวชน และเยาวชนออกกำลังกาย	การป้องกันและแก้ไขปัญหาเสพติดและการส่งเสริมด้านการกีฬา	๕	๕	๕	๕	จำนวนโครงการ/กิจกรรมที่ดำเนินงาน	๕ โครงการ/ปี	กิจกรรมส่งเสริมสนับสนุนการกีฬาทุกระดับ โครงการกีฬาต้านภัยยาเสพติด โครงการกีฬาท้องถิ่นสัมพันธ์	สำนักปลัด	ส่วนการคลัง
			เพื่อส่งเสริมการศึกษาพัฒนาแหล่งเรียนรู้เพื่อให้เด็กและประชาชนได้รับการศึกษาอย่างทั่วถึง	การส่งเสริมการศึกษาอย่างทั่วถึง	๑๐	๑๐	๑๐	๑๐	จำนวนแห่ง	๑๐ แห่ง	โครงการจัดซื้อวัสดุอุปกรณ์กีฬา	สำนักปลัด	ส่วนการคลัง
			เพื่อส่งเสริมการศึกษาพัฒนาแหล่งเรียนรู้เพื่อให้เด็กและประชาชนได้รับการศึกษาอย่างทั่วถึง	การส่งเสริมการศึกษาอย่างทั่วถึง	๕	๕	๕	๕	จำนวนสถานศึกษาที่ได้รับการส่งเสริมและพัฒนาแหล่งเรียนรู้	๕ แห่ง/ปี	โครงการอาหารกลางวัน อาหารเสริม(นม) สนับสนุนอุปกรณ์ สื่อการเรียนการสอน	สำนักปลัด	ส่วนการคลัง

ความเชื่อมโยงกับยุทธศาสตร์จังหวัด	ยุทธศาสตร์ อปท. ในเขตจังหวัด	ยุทธศาสตร์ อปท.	เป้าประสงค์ตามพันธกิจ	ตัวชี้วัดระดับเป้าประสงค์ (ตัวชี้วัดรวม)	ค่าเป้าหมาย				ตัวชี้วัดระดับกลยุทธ์	ความก้าวหน้าของเป้าหมาย	โครงการ/กิจกรรม	หน่วยรับผิดชอบ	หน่วยสนับสนุน
					๒๕๖๑	๒๕๖๒	๒๕๖๓	๒๕๖๔					
ยุทธศาสตร์ที่ ๒ การเสริมสร้างความมั่นคงพัฒนาคุณภาพชีวิตและการเรียนรู้คุณภาพ	ยุทธศาสตร์ที่ ๒ การพัฒนาคุณภาพชีวิตและส่งเสริมการศึกษาเรียนรู้แบบองค์รวม	ยุทธศาสตร์ที่ ๒ การพัฒนาคุณภาพชีวิตและส่งเสริมการศึกษา	เพื่อป้องกันโรคและให้ประชาชนมีสุขภาพแข็งแรง	ประชาชนมีสุขภาพที่แข็งแรง	๓	๓	๓	๓	จำนวนโครงการ/กิจกรรมที่ดำเนินการเฝ้าระวังโรคระบาด	ปีละ ๑ ครั้ง	โครงการป้องกันโรคพิษสุนัขบ้า	สำนักปลัด	ทุกหน่วยงาน
			เพื่อป้องกันการและควบคุมโรคติดต่อโรคไม่ติดต่อ	ประชาชนมีสุขภาพแข็งแรงและห่างไกลจากโรค	๓	๓	๓	๓	จำนวนสาธารณสุขมูลฐาน	๙ ศูนย์	อุดหนุนสาธารณสุขมูลฐาน	สำนักปลัด	ส่วนการคลัง
			การจิตสวัสดีการสำหรับประชาชนในตำบล	ชุมชนมีสวัสดีการที่เข้มแข็ง	๒	๒	๒	๒	จำนวนกิจกรรมที่ส่งเสริมสวัสดีการของคนในชุมชน	ปีละ ๒ กิจกรรม	-โครงการจิตสวัสดีการสำหรับผู้สูงอายุ ผู้พิการ ผู้ป่วยเอดส์ -โครงการแข่งขันกีฬาประจำตำบล	สนง.ปลัด	ทุกหน่วยงาน

ความเชื่อมโยงกับยุทธศาสตร์จังหวัด	ยุทธศาสตร์ อปท. ในเขตจังหวัด	ยุทธศาสตร์ อปท.	เป้าประสงค์ตามพันธกิจ	ตัวชี้วัดระดับเป้าประสงค์ (ตัวชี้วัดรวม)	ค่าเป้าหมาย				ตัวชี้วัดระดับกลยุทธ์	ความก้าวหน้าของเป้าหมาย	โครงการ/กิจกรรม	หน่วยรับผิดชอบ	หน่วยสนับสนุน
					๒๕๖๑	๒๕๖๒	๒๕๖๓	๒๕๖๔					
ยุทธศาสตร์ที่ ๒ การเสริมสร้างความมั่นคงพัฒนาคุณภาพชีวิตและการเรียนรู้คุณภาพ	ยุทธศาสตร์ที่ ๒ การพัฒนาด้านคุณภาพชีวิตและส่งเสริมการเรียนรู้แบบองค์รวม	ยุทธศาสตร์ที่ ๓ การพัฒนาด้านคุณภาพชีวิตและส่งเสริมการศึกษา	การจัดสวัสดิการสำหรับประชาชนในเขตพื้นที่ตำบลหนองบัว	ชุมชนมีสวัสดิการที่เข้มแข็ง	๓	๓	๓	๓	จำนวนกิจกรรมที่ส่งเสริมสวัสดิการของคนในชุมชน	ร้อยละของจำนวนผู้ได้รับการจัดสวัสดิการ	-โครงการจัดสวัสดิการสำหรับผู้สูงอายุ ผู้พิการ ผู้ป่วยเอดส์	สนง.ปลัด	อบต.หนองบัว
					๑	๑	๑	๑	จำนวนการก่อสร้างซ่อมแซมที่อยู่อาศัยให้กับผู้ยากไร้	๑ ครั้ง/ปี	โครงการก่อสร้างซ่อมแซมที่อยู่อาศัยให้กับผู้ยากไร้	ส่วนโยธา	อบต.หนองบัว
					๑	๑	๑	๑	จำนวนกองทุนที่ได้รับการสนับสนุน	๑ ครั้ง/ปี	สนับสนุนกองทุนสวัสดิการเพื่อเด็กและเยาวชน	สำนักปลัด	ส่วนการคลัง
ยุทธศาสตร์ที่ ๔ การเสริมสร้างความเป็นเลิศในการบริหารจัดการ	ยุทธศาสตร์ที่ ๓ การพัฒนาและส่งเสริมการมีส่วนร่วมของประชาชน	ยุทธศาสตร์ที่ ๓ การพัฒนาและส่งเสริมการมีส่วนร่วมของประชาชน	เพื่อส่งเสริมและสนับสนุนสร้างความเข้มแข็งแก่กลุ่มเกษตรกรและกลุ่มอาชีพต่างๆ ในท้องถิ่น	กลุ่มเกษตรกรและกลุ่มอาชีพมีความเข้มแข็งขึ้น	๙	๙	๙	๙	จำนวนกลุ่มที่ได้รับการสนับสนุน	หมู่บ้านละ ๑ กลุ่ม (๙ หมู่บ้าน)	โครงการพัฒนาประสิทธิภาพการบริหารจัดการกองทุนชุมชนและส่งเสริมการเข้าถึงแหล่งทุน	สำนักปลัด	ส่วนการคลัง

ความเชื่อมโยง กับยุทธศาสตร์ จังหวัด	ยุทธศาสตร์ อปท. ในเขตจังหวัด	ยุทธศาสตร์ อปท.	เป้าประสงค์ ตามพันธกิจ	ตัวชี้วัดระดับ เป้าประสงค์ (ตัวชี้วัด รวม)	ค่าเป้าหมาย				ตัวชี้วัดระดับ กลยุทธ์	ความก้าว หน้าของ เป้าหมาย	โครงการ/กิจกรรม	หน่วย รับผิดชอบ	หน่วย สนับสนุน
					๒๕๖๑	๒๕๖๒	๒๕๖๓	๒๕๖๔					
ยุทธศาสตร์ที่ ๔ การเสริมสร้าง ความเป็นเลิศใน การบริหาร จัดการ	ยุทธศาสตร์ที่ ๓ การพัฒนาและ ส่งเสริมการมีส่วนร่วม ของประชาชน	ยุทธศาสตร์ที่ ๓ การพัฒนาและ ส่งเสริมการมีส่วนร่วม ของประชาชน	กลุ่มเกษตรกรและกลุ่ม อาชีพได้รับการ ฝึกอบรมประกอบ อาชีพ กลุ่มมีความ เข้มแข็ง	ส่งเสริมเกษตรกรและ กลุ่มอาชีพ ในการ ประกอบอาชีพ	๙	๙	๙	๘	จำนวนกลุ่มที่ ได้รับการ สนับสนุน	๙ หมู่บ้าน	โครงการ/กลุ่ม แม่บ้าน/กลุ่มหมู่บ้าน แต่ละหมู่บ้าน	สำนักปลัด	อบต. หนองบัว
			เพื่อเสริมสร้างรายได้ ให้กับประชาชนทุก หมู่บ้าน	ดำเนินกิจกรรม ฝึกอบรมให้ความรู้เพื่อ พัฒนาคุณภาพผลผลิต เพื่อเพิ่มรายได้ให้ ครัวเรือน	๑	๑	๑	๑	จำนวน หมู่บ้านที่ ได้รับการ ฝึกอบรม	ปีละ ๒ หมู่บ้าน	โครงการจัดอบรมให้ ความรู้รวมถึงทักษะ ในการปรับปรุง คุณภาพผลผลิตทาง การเกษตร	สำนักปลัด	อบต. หนองบัว
			เพื่อพัฒนาฝีมือ แรงงานและเพิ่ม รายได้ให้กับ ประชาชน	ส่งเสริมการแปรรูป ผลผลิตทางการเกษตร	๓	๓	๓	๓	จำนวน หมู่บ้านที่ได้ พัฒนาฝีมือ แรงงาน	ปีละ ๓ หมู่บ้าน	โครงการฝึกอบรม ทางด้านฝีมือแรงงาน และด้านอาชีพ	สำนักปลัด	อบต. หนองบัว

ความเชื่อมโยง กับยุทธศาสตร์ จังหวัด	ยุทธศาสตร์ อปท. ในเขตจังหวัด	ยุทธศาสตร์ อปท.	เป้าประสงค์ ตามพันธกิจ	ตัวชี้วัดระดับ เป้าประสงค์ (ตัวชี้วัด รวม)	ค่าเป้าหมาย				ตัวชี้วัดระดับ กลยุทธ์	ความก้าว หน้าของ เป้าหมาย	โครงการ/กิจกรรม	หน่วย รับผิดชอบ	หน่วย สนับสนุน
					๒๕๖๑	๒๕๖๒	๒๕๖๓	๒๕๖๔					
ยุทธศาสตร์ที่ ๔ การเสริมสร้าง ความเป็นเลิศ ในการบริหาร จัดการ	ยุทธศาสตร์ที่ ๓ การพัฒนาและ ส่งเสริมการมีส่วนร่วมของ ประชาชน	ยุทธศาสตร์ที่ ๓ การพัฒนาและ ส่งเสริมการมีส่วนร่วมของ ประชาชน	เพื่อส่งเสริมการปกครอง ตามระบอบประชาธิปไตย และการมีส่วนร่วมของ ประชาชน	ประชาชนมีส่วนร่วมใน การปกครองแบบ ประชาธิปไตยและ เสนอแนวทาง แก้ปัญหาในท้องถิ่น	๖	๖	๖	๖	จำนวนของประชาชนที่ ได้เข้ามามีส่วนร่วมใน ในการปกครองตาม ระบอบประชาธิปไตย	๖ ครั้ง/ปี	โครงการเวทีประชาคม ระดับตำบลหรือเวที ชาวบ้าน	สำนักปลัด	ทุก หน่วย งาน
					๔	๔	๔	๔	จำนวนครั้ง ของการ ประชาสัมพันธ์ให้ ความรู้	๔ ครั้งต่อ ปี	โครงการจัดทำแผ่นป้าย ประชาสัมพันธ์การเลือกตั้ง ทุกระดับ และให้ความรู้ เกี่ยวกับการปกครองตาม ระบอบประชาธิปไตย	สำนักปลัด	ทุก หน่วย งาน
				เพื่อพัฒนาระบบข้อมูล ข่าวสารให้กับประชาชน	ประชาชนและหมู่บ้าน ได้รับบริการข้อมูล ข่าวสาร	๖	๖	๖	๖	ร้อยละของจำนวนผู้ ได้รับข้อมูลข่าวสาร	๖ ครั้งต่อ ปี	โครงการจัดทำแผ่นป้าย ประชาสัมพันธ์ บริการเสียง ตามสาย โครงการสนับสนุนศูนย์รวม ข้อมูลข่าวสารจัดซื้อจัดจ้าง ฯ	ส่วนการ คลัง
			ส่งเสริมและสนับสนุนให้ ประชาชนมีความรู้ เข้าใจ และนำหลักปรัชญา เศรษฐกิจพอเพียงมาใช้ในการ ดำเนินชีวิตอย่าง ถูกต้อง	ประชาชนได้ดำเนิน ชีวิตตามแนวทาง ปรัชญาเศรษฐกิจ พอเพียง	๒	๒	๒	๒	จำนวนโครงการที่ ดำเนินงาน	ปีละ ๒ โครงการ	๑.โครงการฝึกอบรม ส่งเสริมการเรียนรู้ เศรษฐกิจพอเพียงตามแนว พระราชดำริ ๒. ส่งเสริมการประกอบ อาชีพตามปรัชญา เศรษฐกิจพอเพียง	สำนักปลัด	

ความเชื่อมโยงกับยุทธศาสตร์จังหวัด	ยุทธศาสตร์ อปท.ในเขตจังหวัด	ยุทธศาสตร์ อปท.	เป้าประสงค์ตามพันธกิจ	ตัวชี้วัดระดับเป้าประสงค์ (ตัวชี้วัดรวม)	ค่าเป้าหมาย				ตัวชี้วัดระดับกลยุทธ์	ความก้าวหน้าของเป้าหมาย	โครงการ/กิจกรรม	หน่วยรับผิดชอบ	หน่วยสนับสนุน		
					๒๕๖๑	๒๕๖๒	๒๕๖๓	๒๕๖๔							
ยุทธศาสตร์ที่ ๔ การเสริมสร้างความเป็นเลิศในการบริหารจัดการ	ยุทธศาสตร์ที่ ๓ การพัฒนาและส่งเสริมการมีส่วนร่วมของประชาชน	ยุทธศาสตร์ที่ ๓ การพัฒนาและส่งเสริมการมีส่วนร่วมของประชาชน	เพื่อพัฒนาระบบการบริหารจัดการที่บริหารจัดการที่ดีมีประสิทธิภาพ	มีการบริหารจัดการตามหลักธรรมาภิบาลมีประสิทธิภาพ	๓	๓	๓	๓	จำนวนประชาชนที่เข้าร่วมประชุมประชาคม	ปีละ ๓ กิจกรรม	ส่งเสริมให้ประชาชนและองค์กรเข้ามามีส่วนร่วมในการพัฒนาและบริหารท้องถิ่น	สำนักปลัด	ทุกหน่วยงาน		
					๑	๑	๑	๑	จำนวนครั้งที่เข้ารับการอบรม	๑ ครั้ง/ปี	ส่งเสริมสนับสนุนให้ความรู้ทักษะแก่บุคลากรในองค์กร	สำนักปลัด	ทุกหน่วยงาน		
					๑	๑	๑	๑	จำนวนครั้งที่ปรับปรุง	๑ ครั้ง/ปี	ปรับปรุงและเพิ่มอัตราค่าส่งบุคลากรให้สามารถบริการให้ครบทุกระดับ	สำนักปลัด	ทุกหน่วยงาน		
					๑	๑	๑	๑	จำนวนครั้งที่ดำเนินการ	๑ ครั้ง/ปี	ปรับปรุงประสิทธิภาพการในการจัดเก็บภาษีท้องถิ่น	ส่วนการคลัง	สำนักปลัด		
			๑	๑	๑	๑	จำนวนครั้งที่จัดหา	๑ ครั้ง/ปี	จัดหาวัสดุอุปกรณ์เครื่องมือเพื่อเพิ่มศักยภาพในการจัดการ	ทุกสำนัก/กอง/ส่วน	-				
			๑	๑	๑	๑	จำนวนครั้งที่ปรับปรุง	๑ ครั้ง/ปี	ปรับปรุงอาคารสถานที่เพื่อรองรับการบริการประชาชน	กองช่าง	สำนักปลัด				
			๑	๑	๑	๑	จำนวนครั้งที่ปรับปรุง	๑ ครั้ง/ปี	เสริมสร้างและปรับปรุงการบริหารงานเพื่อบริการประชาชนสู่มาตรฐานสากล	สำนักปลัด	ทุกหน่วยงาน				

ความเชื่อมโยงกับยุทธศาสตร์จังหวัด	ยุทธศาสตร์ อปท.ในเขตจังหวัด	ยุทธศาสตร์ อปท.	เป้าประสงค์ตามพันธกิจ	ตัวชี้วัดระดับเป้าประสงค์ (ตัวชี้วัดรวม)	ค่าเป้าหมาย				ตัวชี้วัดระดับกลยุทธ์	ความก้าวหน้าของเป้าหมาย	โครงการ/กิจกรรม	หน่วยรับผิดชอบ	หน่วยสนับสนุน
					๒๕๖๑	๒๕๖๒	๒๕๖๓	๒๕๖๔					
ยุทธศาสตร์ที่ ๓ การบริหารจัดการฐานทรัพยากรให้ยั่งยืนและสร้างสิ่งแวดล้อมที่ดี	ยุทธศาสตร์ที่ ๔ การพัฒนาด้านการอนุรักษ์พลังงานและการจัดการทรัพยากรธรรมชาติและสิ่งแวดล้อมอย่างยั่งยืน	ยุทธศาสตร์ที่ ๔ การพัฒนาด้านการอนุรักษ์ทรัพยากรธรรมชาติและสิ่งแวดล้อมส่งเสริมการท่องเที่ยว	เพื่อส่งเสริมการมีส่วนร่วมของประชาชนในการอนุรักษ์ทรัพยากรธรรมชาติและสิ่งแวดล้อม	ประชาชนร่วมกันอนุรักษ์ทรัพยากรธรรมชาติและสิ่งแวดล้อม	๓	๓	๓	๓	ร้อยละของประชาชนมีส่วนร่วมในการอนุรักษ์ทรัพยากรธรรมชาติ/สิ่งแวดล้อม	ปีละ ๓ โครงการ	-ปรับปรุงภูมิทัศน์และปลูกต้นไม้ในที่สาธารณะ -ส่งเสริมให้มีการอนุรักษ์ฟื้นฟูทรัพยากรธรรมชาติและสิ่งแวดล้อมแบบมีส่วนร่วม -รณรงค์สร้างจิตสำนึกให้อนุรักษ์ทรัพยากรธรรมชาติและสิ่งแวดล้อม	สำนักปลัด	ทุกหน่วยงาน
				การปรับปรุงภูมิทัศน์และสิ่งแวดล้อม	๓	๓	๓	๓	จำนวนโครงการปรับปรุงภูมิทัศน์และสิ่งแวดล้อม	ปีละ ๓ โครงการ	โครงการปรับปรุงภูมิทัศน์สถานที่ท่องเที่ยว รณรงค์ในการเฝ้าระวังด้านสิ่งแวดล้อม ปลูกป่าตามโครงการพระราชดำริและพระราชเสาวนีย์ฯ	สำนักปลัด	ทุกหน่วยงาน
				ประชาชนสามารถกำจัดขยะได้อย่างถูกต้อง	๒	๒	๒	๒	พัฒนาระบบการกำจัดขยะ	ร้อยละของครัวเรือนที่ใช้บริการกำจัดขยะ	รณรงค์สร้างจิตสำนึกในการกำจัดขยะ	สำนักปลัด	ทุกหน่วยงาน

ความเชื่อมโยงกับยุทธศาสตร์จังหวัด	ยุทธศาสตร์ อปท. ในเขตจังหวัด	ยุทธศาสตร์ อปท.	เป้าประสงค์ตามพันธกิจ	ตัวชี้วัดระดับเป้าประสงค์ (ตัวชี้วัดรวม)	ค่าเป้าหมาย				ตัวชี้วัดระดับกลยุทธ์	ความก้าวหน้าของเป้าหมาย	โครงการ/กิจกรรม	หน่วยรับผิดชอบ	หน่วยสนับสนุน
					๒๕๖๑	๒๕๖๒	๒๕๖๓	๒๕๖๔					
ยุทธศาสตร์ที่ ๒ การเสริมสร้างความมั่นคงพัฒนาคุณภาพชีวิตและการเรียนรู้คุณภาพ	ยุทธศาสตร์ที่ ๕ การพัฒนาด้านการอนุรักษ์และส่งเสริมประเพณีวัฒนธรรม และ ภูมิปัญญาท้องถิ่น	ยุทธศาสตร์ที่ ๕ การพัฒนาด้านการอนุรักษ์และส่งเสริมประเพณีวัฒนธรรม และ ภูมิปัญญาท้องถิ่น	ฟื้นฟู อนุรักษ์ ศิลปวัฒนธรรม ประเพณี แหล่งเรียนรู้ ภูมิปัญญาท้องถิ่นและ ปรากฏชาวบ้านในชุมชนท้องถิ่นให้คงอยู่สืบไป	ประชาชน สืบทอด ฟื้นฟู อนุรักษ์ ศิลปะ วัฒนธรรม ประเพณี แหล่งเรียนรู้ ภูมิปัญญาท้องถิ่นและ ปรากฏชาวบ้านในชุมชนท้องถิ่นให้คงอยู่สืบไป	๕	๕	๕	๕	จำนวนโครงการ/กิจกรรมที่ดำเนินงาน	๕ โครงการ/ปี	โครงการส่งเสริมและอนุรักษ์วัฒนธรรม ประเพณีท้องถิ่นไทย เช่น วันลอยกระทง วันแม่ วันพ่อ วันเด็ก วันรำลึก ร.๕	สำนักปลัด	อบต.หนองบัว
					๕	๕	๕	๕	จำนวนโครงการ/กิจกรรมที่ดำเนินงาน	๕ กิจกรรม/ปี	โครงการส่งเสริมอนุรักษ์ พระพุทธศาสนา เช่น วันมาฆบูชา วันวิสาขบูชา วันสงกรานต์ วันออกพรรษา วันเข้าพรรษา	สำนักปลัด	อบต.หนองบัว
					๒	๒	๒	๒	จำนวนแหล่งเรียนรู้	๒ แหล่งเรียนรู้/ปี	โครงการแหล่งเรียนรู้ ภูมิปัญญาท้องถิ่นและ ปรากฏชาวบ้าน	สำนักปลัด	อบต.หนองบัว
					๑	๑	๑	๑	จำนวนโครงการ/กิจกรรมที่ดำเนินงาน	๑ โครงการ/ปี	โครงการส่งเสริม สนับสนุนการเรียนรู้ ภูมิปัญญาท้องถิ่นและ วัฒนธรรมประเพณีไทย	สำนักปลัด	อบต.หนองบัว

ความเชื่อมโยงกับยุทธศาสตร์จังหวัด	ยุทธศาสตร์อปท.ในเขตจังหวัด	ยุทธศาสตร์อปท.	เป้าประสงค์ตามพันธกิจ	ตัวชี้วัดระดับเป้าประสงค์ (ตัวชี้วัดรวม)	ค่าเป้าหมาย				ตัวชี้วัดระดับกลยุทธ์	ความก้าวหน้าของเป้าหมาย	โครงการ/กิจกรรม	หน่วยรับผิดชอบ	หน่วยสนับสนุน
					๒๕๖๑	๒๕๖๒	๒๕๖๓	๒๕๖๔					
ยุทธศาสตร์ที่ ๒ การเสริมสร้าง ความมั่นคง พัฒนาคุณภาพ ชีวิตและการ เรียนรู้คุณภาพ	ยุทธศาสตร์ที่ ๖ การพัฒนาด้ว นการอยู่ดีมีสุขของ ท้องถิ่น	ยุทธศาสตร์ที่ ๖ การพัฒนาด้ว นการอยู่ดีมีสุข ขององค์การ บริหารส่วน ตำบลหนองบัว	เพื่อส่งเสริมแหล่งเรียนรู้ ด้านการเกษตรและ ส่งเสริมการประกอบ อาชีพตามแนวเศรษฐกิจ พอเพียง	ภาค การเกษตร ได้รับการ สนับสนุนและ เสริมสร้าง ความเข้มแข็ง	๓	๓	๓	๓	จำนวน หมู่บ้านที่ ได้รับการ สนับสนุน	๓ หมู่บ้าน /ปี	โครงการปลูกผักสวนครัว โครงการปลูกผักไร้สารพิษ โครงการฝึกปลอดภัยสารพิษริม สองข้างทาง ฯลฯ	สำนักปลัด	อบต. หนอง บัว
				มีแหล่งเรียนรู้ ทางด้ว นเศรษฐกิจ พอเพียง	๑	๑	๑	๑	จำนวน แหล่งเรียนรู้ เศรษฐกิจ พอเพียง	๑ แห่ง/ปี	ศูนย์เรียนรู้ด้ว นเศรษฐกิจ พอเพียง	ส่วนโยธา	สำนัก ปลัด
			กลุ่มอาชีพได้รับการ พัฒนาแหล่งเรียนรู้เพื่อ การเกษตร การ ประกอบอาชีพตาม แนวคิดเศรษฐกิจ พอเพียง	สิ่งเสริมอาชีพ ให้กับ ประชาชน	๙	๙	๙	๙	จำนวนกลุ่ม อาชีพที่รับ การพัฒนา และส่งเสริม ตามแนวคิด เศรษฐกิจ พอเพียง	๙ แห่ง/ปี	โครงการจัดซื้อพันธุ์ปลา โครงการจัดซื้อเครื่องมือ อุปกรณ์ทางการเกษตร โครงการเลี้ยงสัตว์	สำนักปลัด	อบต. หนอง บัว

2.บัญชีโครงการพัฒนาท้องถิ่น

รายละเอียดโครงการพัฒนา
แผนพัฒนาสามปี (พ.ศ. 2561 - 2562)
องค์การบริหารส่วนตำบลหนองบัว

ก.ยุทธศาสตร์จังหวัดที่ 1 การสร้างฐานเศรษฐกิจของจังหวัดด้านเกษตรกรรมและอุตสาหกรรมที่มั่นคงและมั่งคั่ง

ข.ยุทธศาสตร์การพัฒนาของ อปท.ในเขตจังหวัดที่ 1 ยุทธศาสตร์การพัฒนาด้านโครงสร้างพื้นฐานควบคู่การท่องเที่ยวเชิงอนุรักษ์

1. ยุทธศาสตร์การพัฒนาด้านโครงสร้างพื้นฐาน

1.1 แผนงานเคหะและชุมชน

19	โครงการ/กิจกรรม	วัตถุประสงค์	เป้าหมาย (ผลผลิตของโครงการ)	งบประมาณและที่มา				ตัวชี้วัด (KPI)	ผลที่คาดว่าจะ ได้รับ	หน่วยงานที่ รับผิดชอบ
				2561 (บาท)	2562 (บาท)	2563 (บาท)	2564 (บาท)			
1	ก่อสร้างถนนคอนกรีตหรือถนนลาดยางสายบ้าน นายสมมุ่งถึงสายมิยาฮาวา หมู่ที่ 1	เพื่อให้ประชาชนมีเส้นทางสัญจร ไปมาด้วยความสะดวกและรวดเร็ว	ถนนกว้าง 4 เมตร ระยะทาง 3,000 เมตร	2,500,000 <small>(งบ อบต.,งบจังหวัด,หน่วยงานอื่น)</small>	2,500,000 <small>(งบ อบต.,งบจังหวัด,หน่วยงานอื่น)</small>	2,500,000 <small>(งบ อบต.,งบจังหวัด,หน่วยงานอื่น)</small>	2,500,000 <small>(งบ อบต.,งบจังหวัด,หน่วยงานอื่น)</small>	ผู้ได้รับประโยชน์	ทุกครัวเรือนมีความสะดวก และ รวดเร็วในการคมนาคม	กองช่าง
2	ก่อสร้างถนนลาดยางหรือคอนกรีตเสริมเหล็ก สายบ้านทุ่งอ้ายขาว หมู่ที่ 1	เพื่อให้ถนนอยู่ในสภาพที่ดี ประชาชนมีความสะดวก	ถนนกว้าง 5 ม. ระยะทาง 1,200	870,000 <small>(งบ อบต.,งบจังหวัด,หน่วยงานอื่น)</small>	900,000 <small>(งบ อบต.,งบจังหวัด,หน่วยงานอื่น)</small>	900,000 <small>(งบ อบต.,งบจังหวัด,หน่วยงานอื่น)</small>	900,000 <small>(งบ อบต.,งบจังหวัด,หน่วยงานอื่น)</small>	ผู้ได้รับประโยชน์	ทุกครัวเรือนมีความสะดวก และ รวดเร็วในการคมนาคม	กองช่าง
3	ก่อสร้างถนนลาดยางหรือถนนคอนกรีตสายบ้าน นายจรล วุฒิศักดิ์ ถึงทางหลวงหมายเลข 4267 หมู่ที่ 1	เพื่อให้ถนนมีสภาพการใช้งานที่ดี มีความปลอดภัยในการใช้งาน	ลงหินคลุกบดอัดแน่นพร้อมเกรดเกลี่ย ระยะทาง 1,000 ม.	550,000 <small>(งบ อบต.,งบจังหวัด,หน่วยงานอื่น)</small>	650,000 <small>(งบ อบต.,งบจังหวัด,หน่วยงานอื่น)</small>	650,000 <small>(งบ อบต.,งบจังหวัด,หน่วยงานอื่น)</small>	650,000 <small>(งบ อบต.,งบจังหวัด,หน่วยงานอื่น)</small>	ผู้ได้รับประโยชน์	ทุกครัวเรือนมีความสะดวก และ รวดเร็วในการคมนาคม	กองช่าง
4	ก่อสร้างถนนลาดยางหรือคอนกรีตเสริมเหล็ก สายบ้านทุ่งม่วง หมู่ที่ 1	เพื่อให้ประชาชนใช้สัญจรไปมาได้ รับความสะดวกในการคมนาคม	ถนนกว้าง 5 เมตร ระยะทาง 1,200 เมตร	650,000 <small>(งบ อบต.,งบจังหวัด,หน่วยงานอื่น)</small>	670,000 <small>(งบ อบต.,งบจังหวัด,หน่วยงานอื่น)</small>	670,000 <small>(งบ อบต.,งบจังหวัด,หน่วยงานอื่น)</small>	670,000 <small>(งบ อบต.,งบจังหวัด,หน่วยงานอื่น)</small>	ผู้ได้รับประโยชน์	ประชาชนได้รับความสะดวกใน การเดินทาง	กองช่าง

ก.ยุทธศาสตร์จังหวัดที่ 1 การสร้างฐานเศรษฐกิจของจังหวัดด้านเกษตรกรรมและอุตสาหกรรมที่มั่นคงและมั่งคั่ง

ข.ยุทธศาสตร์การพัฒนาของ อปท.ในเขตจังหวัดที่ 1 ยุทธศาสตร์การพัฒนาด้านโครงสร้างพื้นฐานควบคู่การท่องเที่ยวเชิงอนุรักษ์

1. ยุทธศาสตร์การพัฒนาด้านโครงสร้างพื้นฐาน

1.1 แผนงานเคหะและชุมชน

ที่	โครงการ/กิจกรรม	วัตถุประสงค์	เป้าหมาย (ผลผลิตของโครงการ)	งบประมาณและที่มา				ตัวชี้วัด (KPI)	ผลที่คาดว่าจะ ได้รับ	หน่วยงานที่ รับผิดชอบ
				2561 (บาท)	2562 (บาท)	2563 (บาท)	2564 (บาท)			
5	ก่อสร้างปรับปรุงหรือซ่อมแซมถนนสายบ้านนายสมมุ้ง ถึงบ้านควนกำเชื่อมต่อบลเขาไพร	เพื่อให้ประชาชนใช้สัญจรไปมาได้ รับความสะดวกในการคมนาคม	ถนนจำนวน 1 สาย ระยะทาง 2,000 ม.	4,500,000 <small>(งบ อบต.,งบจังหวัด,หน่วยงานอื่น)</small>	4,500,000 <small>(งบ อบต.,งบจังหวัด,หน่วยงานอื่น)</small>	4,500,000 <small>(งบ อบต.,งบจังหวัด,หน่วยงานอื่น)</small>	4,500,000 <small>(งบ อบต.,งบจังหวัด,หน่วยงานอื่น)</small>	ผู้ได้รับประโยชน์	ประชาชนได้รับความสะดวกใน การเดินทาง	กองช่าง
6	ก่อสร้างถนนลาดยางหรือถนนคอนกรีตเสริม เหล็กสายสะพานโก - ควนจิว หมู่ที่ 1,3	เพื่อให้ประชาชนใช้สัญจรไปมาได้ รับความสะดวกในการคมนาคม	ถนนลาดยางหรือถนน คสล. 1 สาย ระยะทาง 2,000 เมตร	5,330,000 <small>(งบ อบต.,งบจังหวัด,หน่วยงานอื่น)</small>	5,400,000 <small>(งบ อบต.,งบจังหวัด,หน่วยงานอื่น)</small>	5,330,000 <small>(งบ อบต.,งบจังหวัด,หน่วยงานอื่น)</small>	5,330,000 <small>(งบ อบต.,งบจังหวัด,หน่วยงานอื่น)</small>	ผู้ได้รับประโยชน์	ทุกครัวเรือนมีความสะดวก และ รวดเร็วในการคมนาคม	กองช่าง
7	ก่อสร้างถนนคอนกรีตสายบ้านนายสมศักดิ์ถึง ถึงบ้านนายดำ หมู่ที่ 2	เพื่อให้ประชาชนใช้สัญจรไปมาได้ รับความสะดวกในการคมนาคม	กว้าง 5 เมตร ระยะทาง 1,100 เมตร	2,000,000 <small>(งบ อบต.,งบจังหวัด,หน่วยงานอื่น)</small>	2,000,000 <small>(งบ อบต.,งบจังหวัด,หน่วยงานอื่น)</small>	-	2,000,000 <small>(งบ อบต.,งบจังหวัด,หน่วยงานอื่น)</small>	ผู้ได้รับประโยชน์	ทุกครัวเรือนมีความสะดวก และ รวดเร็วในการคมนาคม	กองช่าง
8	ก่อสร้างถนนคอนกรีตเสริมเหล็กสายน้ำตาย หมู่ที่ 2	เพื่อให้ประชาชนใช้สัญจรไปมาได้ รับความสะดวกในการคมนาคม	กว้าง 5 เมตร ระยะทาง 400 เมตร	750,000 <small>(งบ อบต.,งบจังหวัด,หน่วยงานอื่น)</small>	750,000 <small>(งบ อบต.,งบจังหวัด,หน่วยงานอื่น)</small>	-	750,000 <small>(งบ อบต.,งบจังหวัด,หน่วยงานอื่น)</small>	ผู้ได้รับประโยชน์	ทุกครัวเรือนมีความสะดวกและ รวดเร็วในการคมนาคม	กองช่าง
9	ก่อสร้างถนนคอนกรีตต่อเนื่องสายโปลิศคริสถึง หนองทูกวางเชื่อมต่อบลเขาไพร หมู่ที่ 2	เพื่อให้ประชาชนใช้สัญจรไปมาได้ รับความสะดวกในการคมนาคม	ถนนคอนกรีต 1 สาย กว้าง 6 เมตร ระยะทาง 500 เมตร	630,000 <small>(งบ อบต.,งบจังหวัด,หน่วยงานอื่น)</small>	650,000 <small>(งบ อบต.,งบจังหวัด,หน่วยงานอื่น)</small>	650,000 <small>(งบ อบต.,งบจังหวัด,หน่วยงานอื่น)</small>	-	ผู้ได้รับประโยชน์	ทุกครัวเรือนมีความสะดวกและ รวดเร็วในการคมนาคม	กองช่าง

ก.ยุทธศาสตร์จังหวัดที่ 1 การสร้างฐานเศรษฐกิจของจังหวัดด้านเกษตรกรรมและอุตสาหกรรมที่มั่นคงและมั่นคง

ข.ยุทธศาสตร์การพัฒนาของ อปท.ในเขตจังหวัดที่ 1 ยุทธศาสตร์การพัฒนาด้านโครงสร้างพื้นฐานควบคู่การท่องเที่ยวเชิงอนุรักษ์

1. ยุทธศาสตร์การพัฒนาด้านโครงสร้างพื้นฐาน

1.1 แผนงานเคหะและชุมชน

ที่	โครงการ/กิจกรรม	วัตถุประสงค์	เป้าหมาย (ผลผลิตของโครงการ)	งบประมาณและที่มา				ตัวชี้วัด (KPI)	ผลที่คาดว่าจะ ได้รับ	หน่วยงานที่ รับผิดชอบ
				2561 (บาท)	2562 (บาท)	2563 (บาท)	2564 (บาท)			
10	ก่อสร้างถนนลาดยางหรือคอนกรีตเสริมเหล็ก สายบ้านนายจรูญถึงหนองหูกวาง หมู่ที่ 2	เพื่อให้ประชาชนใช้สัญจรไปมาได้ รับความสะดวกในการคมนาคม	ถนนลาดยางหรือคอนกรีต 1 แห่ง ระยะทาง 1,000 เมตร	500,000 <small>(งบ อบต.,งบจังหวัด,หน่วยงานอื่น)</small>	500,000 <small>(งบ อบต.,งบจังหวัด,หน่วยงานอื่น)</small>	500,000 <small>(งบ อบต.,งบจังหวัด,หน่วยงานอื่น)</small>	500,000 <small>(งบ อบต.,งบจังหวัด,หน่วยงานอื่น)</small>	ผู้ได้รับประโยชน์	ประชาชนได้รับความสะดวกใน การเดินทาง	กองช่าง
11	ก่อสร้างถนนคอนกรีตเสริมเหล็กสาย ปลูกป่าเฉลิมพระเกียรติ หมู่ที่ 2	เพื่อให้ประชาชนใช้สัญจรไปมาได้ รับความสะดวกในการคมนาคม	ถนนกว้าง 5 เมตร ระยะทาง 300 เมตร	750,000 <small>(งบ อบต.,งบจังหวัด,หน่วยงานอื่น)</small>	750,000 <small>(งบ อบต.,งบจังหวัด,หน่วยงานอื่น)</small>	-	750,000 <small>(งบ อบต.,งบจังหวัด,หน่วยงานอื่น)</small>	ผู้ได้รับประโยชน์	ประชาชนได้รับความสะดวกใน การเดินทาง	กองช่าง
12	ก่อสร้างถนนคอนกรีตสายควนจิวถึงวัดล่องน้ำ หมู่ที่ 3	เพื่อให้ประชาชนใช้สัญจรไปมาได้ รับความสะดวกในการคมนาคม	ถนนคอนกรีต กว้าง 5 เมตร ระยะทาง 500 เมตร	900,000 <small>(งบ อบต.,งบจังหวัด,หน่วยงานอื่น)</small>	900,000 <small>(งบ อบต.,งบจังหวัด,หน่วยงานอื่น)</small>	-	900,000 <small>(งบ อบต.,งบจังหวัด,หน่วยงานอื่น)</small>	ผู้ได้รับประโยชน์	ทุกครัวเรือนมีความสะดวก และ รวดเร็วในการคมนาคม	กองช่าง
13	ก่อสร้างถนนลาดยางหรือถนนคอนกรีตเสริมเหล็ก สาย อพ. หมู่ที่ 3	เพื่อให้ประชาชนได้รับ ความสะดวก และรวดเร็ว	ถนนกว้าง 5 เมตร ระยะทาง 1,500 เมตร	525,000 <small>(งบ อบต.,งบจังหวัด,หน่วยงานอื่น)</small>	525,000 <small>(งบ อบต.,งบจังหวัด,หน่วยงานอื่น)</small>	525,000 <small>(งบ อบต.,งบจังหวัด,หน่วยงานอื่น)</small>	-	ผู้ได้รับประโยชน์	ทุกครัวเรือนมีความสะดวก และ รวดเร็วในการคมนาคม	กองช่าง
14	ก่อสร้างถนนลาดยางหรือคอนกรีตสาย ล่องน้ำถึงเขตตำบลเขาไพร หมู่ที่ 3	เพื่อให้ถนนอยู่ในสภาพที่ดี ประชาชนมีความสะดวก	กว้าง 5 เมตร ระยะทาง 3,000	4,500,000 <small>(งบ อบต.,งบจังหวัด,หน่วยงานอื่น)</small>	-	4,500,000 <small>(งบ อบต.,งบจังหวัด,หน่วยงานอื่น)</small>	4,500,000 <small>(งบ อบต.,งบจังหวัด,หน่วยงานอื่น)</small>	ผู้ได้รับประโยชน์	ทุกครัวเรือนมีความสะดวก และ รวดเร็วในการคมนาคม	กองช่าง

ก.ยุทธศาสตร์จังหวัดที่ 1 การสร้างฐานเศรษฐกิจของจังหวัดด้านเกษตรกรรมและอุตสาหกรรมที่มั่นคงและมั่งคั่ง

ข.ยุทธศาสตร์การพัฒนาของ อปท.ในเขตจังหวัดที่ 1 ยุทธศาสตร์การพัฒนาด้านโครงสร้างพื้นฐานควบคู่การท่องเที่ยวเชิงอนุรักษ์

1. ยุทธศาสตร์การพัฒนาด้านโครงสร้างพื้นฐาน

1.1 แผนงานเคหะและชุมชน

ที่	โครงการ/กิจกรรม	วัตถุประสงค์	เป้าหมาย (ผลผลิตของโครงการ)	งบประมาณและที่มา				ตัวชี้วัด (KPI)	ผลที่คาดว่าจะ ได้รับ	หน่วยงานที่ รับผิดชอบ
				2561 (บาท)	2562 (บาท)	2563 (บาท)	2564 (บาท)			
15	ก่อสร้างถนนคอนกรีตสายบ้านนาเกะ หมู่ที่ 4	เพื่อให้ประชาชนที่ใช้เส้นทางสัญจร มีความสะดวกและรวดเร็ว	ถนนกว้าง 5 เมตร ยาว 80 เมตร	530,000 <small>(งบ อบต.,งบจังหวัด,หน่วยงานอื่น)</small>	530,000 <small>(งบ อบต.,งบจังหวัด,หน่วยงานอื่น)</small>	530,000 <small>(งบ อบต.,งบจังหวัด,หน่วยงานอื่น)</small>	530,000 <small>(งบ อบต.,งบจังหวัด,หน่วยงานอื่น)</small>	ผู้ได้รับประโยชน์	ทุกครัวเรือนมีความสะดวกและรวดเร็วในการคมนาคม	กองช่าง
16	ก่อสร้างถนนสายควนไถ่กวาง หมู่ที่ 4	เพื่อให้ประชาชนใช้สัญจรไปมาได้ ได้รับความสะดวก	ถนนจำนวน 1 แห่ง ระยะทาง 1,000 เมตร	2,600,000 <small>(งบ อบต.,งบจังหวัด,หน่วยงานอื่น)</small>	2,700,000 <small>(งบ อบต.,หน่วยงานที่เกี่ยวข้อง)</small>	2,700,000 <small>(งบ อบต.,หน่วยงานที่เกี่ยวข้อง)</small>	2,700,000 <small>(งบ อบต.,หน่วยงานที่เกี่ยวข้อง)</small>	ผู้ได้รับประโยชน์	ประชาชนได้รับความสะดวกในการเดินทาง	กองช่าง
17	ก่อสร้างถนนคอนกรีตเสริมเหล็ก สายทางเข้าอาคารอเนกประสงค์ หมู่ที่ 5	เพื่อให้ถนนอยู่ในสภาพที่ดี ประชาชนมีความสะดวก	ถนนกว้าง 5 ม. ระยะทาง 1,0	300,000 <small>(งบ อบต.,หน่วยงานที่เกี่ยวข้อง)</small>	300,000 <small>(งบ อบต.,หน่วยงานที่เกี่ยวข้อง)</small>	-	300,000 <small>(งบ อบต.,หน่วยงานที่เกี่ยวข้อง)</small>	ผู้ได้รับประโยชน์	ทุกครัวเรือนมีความสะดวก และรวดเร็วในการคมนาคม	กองช่าง
18	ซ่อมแซมท่อปลอกห้วยบ้านป่าเปี่ยม หมู่ที่ 8	เพื่อให้ถนนอยู่ในสภาพที่ดี และ กระแสน้ำไหลผ่านได้สะดวก	ท่อปลอก จำนวน 1 แห่ง	100,000 <small>(งบ อบต.,งบจังหวัด,หน่วยงานอื่น)</small>	100,000 <small>(งบ อบต.,งบจังหวัด,หน่วยงานอื่น)</small>	100,000 <small>(งบ อบต.,งบจังหวัด,หน่วยงานอื่น)</small>	100,000 <small>(งบ อบต.,งบจังหวัด,หน่วยงานอื่น)</small>	ผู้ได้รับประโยชน์	น้ำไหลผ่านได้สะดวก น้ำไม่ท่วมขัง	กองช่าง

ก.ยุทธศาสตร์จังหวัดที่ 1 การสร้างฐานเศรษฐกิจของจังหวัดด้านเกษตรกรรมและอุตสาหกรรมที่มั่นคงและมั่นคง

ข.ยุทธศาสตร์การพัฒนาของ อปท.ในเขตจังหวัดที่ 1 ยุทธศาสตร์การพัฒนาด้านโครงสร้างพื้นฐานควบคู่การท่องเที่ยวเชิงอนุรักษ์

1. ยุทธศาสตร์การพัฒนาด้านโครงสร้างพื้นฐาน

1.1 แผนงานเคหะและชุมชน

ที่	โครงการ/กิจกรรม	วัตถุประสงค์	เป้าหมาย (ผลผลิตของโครงการ)	งบประมาณและที่มา				ตัวชี้วัด (KPI)	ผลที่คาดว่าจะ ได้รับ	หน่วยงานที่ รับผิดชอบ
				2561 (บาท)	2562 (บาท)	2563 (บาท)	2564 (บาท)			
19	ก่อสร้างถนนคอนกรีตสายห้วยเหมืองชุมหมู่ที่ 6 ถึงเขตตำบลในเตา	เพื่อให้ประชาชนใช้สัญจรไปมา มีความสะดวกและรวดเร็ว	ถนนกว้าง 6 เมตร ระยะทาง 2,000 เมตร	3,992,000 <small>(งบ อบต.,งบจังหวัด,หน่วยงานอื่น)</small>	4,000,000 <small>(งบอบต.,หน่วยงานที่เกี่ยวข้อง)</small>	4,000,000 <small>(งบอบต.,หน่วยงานที่เกี่ยวข้อง)</small>	4,000,000 <small>(งบอบต.,หน่วยงานที่เกี่ยวข้อง)</small>	ผู้ได้รับประโยชน์	ทุกครัวเรือนมีความสะดวกและรวดเร็วในการคมนาคม	กองช่าง
20	ก่อสร้างถนนคอนกรีตสายบ้านนายเคียมถึงบ้านนายนา หวังดี หมู่ที่ 6	เพื่อให้ประชาชนใช้สัญจรไปมาได้ รับความสะดวกในการคมนาคม	กว้าง 5 เมตร ระยะทาง 1,000 เมตร	1,330,000 <small>(งบ อบต.,งบจังหวัด,หน่วยงานอื่น)</small>	1,330,000 <small>(งบ อบต.,งบจังหวัด,หน่วยงานอื่น)</small>	1,330,000 <small>(งบ อบต.,งบจังหวัด,หน่วยงานอื่น)</small>	1,330,000 <small>(งบ อบต.,งบจังหวัด,หน่วยงานอื่น)</small>	ผู้ได้รับประโยชน์	ประชาชนได้รับความสะดวกในการเดินทาง	กองช่าง
21	ก่อสร้างถนนคอนกรีตสายบ้านมะขามในถึงวัดถ้ำพระพุทธร หมู่ที่ 6	เพื่อให้ประชาชนได้รับความสะดวก และรวดเร็ว	ถนนคอนกรีต จำนวน 1 สาย ระยะทาง 3,000 เมตร	4,500,000 <small>(งบ อบต.,งบจังหวัด,หน่วยงานอื่น)</small>	4,500,000 <small>(งบ อบต.,งบจังหวัด,หน่วยงานอื่น)</small>	4,500,000 <small>(งบ อบต.,งบจังหวัด,หน่วยงานอื่น)</small>	4,500,000 <small>(งบ อบต.,งบจังหวัด,หน่วยงานอื่น)</small>	ผู้ได้รับประโยชน์	ทุกครัวเรือนมีความสะดวก และรวดเร็วในการคมนาคม	กองช่าง
22	ก่อสร้างถนนคอนกรีตสายโหลกขมพู หมู่ที่ 6	เพื่อให้ประชาชนหมู่ที่ 6 ได้รับความสะดวก และรวดเร็ว	ถนนคอนกรีต 1 แห่ง พร้อมบดอัดเกรดเกลี่ยและวางที่	200,000 <small>(งบ อบต.,งบจังหวัด,หน่วยงานอื่น)</small>	200,000 <small>(งบ อบต.,งบจังหวัด,หน่วยงานอื่น)</small>	-	-	ผู้ได้รับประโยชน์	ทุกครัวเรือนมีความสะดวก และรวดเร็วในการคมนาคม	กองช่าง
23	ก่อสร้างถนนคอนกรีตสายบ่อลึกถึงมาบ้ายพร้อมก่อหินบริเวณโค้งห้วยแรด หมู่ที่ 7	เพื่อให้ประชาชนได้รับความสะดวกและรวดเร็วในการคมนาคม	คอนกรีต 1 แห่ง ระยะทาง 500 เมตร	450,000 <small>(งบ อบต.,งบจังหวัด,หน่วยงานอื่น)</small>	450,000 <small>(งบ อบต.,งบจังหวัด,หน่วยงานอื่น)</small>	450,000 <small>(งบ อบต.,งบจังหวัด,หน่วยงานอื่น)</small>	450,000 <small>(งบ อบต.,งบจังหวัด,หน่วยงานอื่น)</small>	ผู้ได้รับประโยชน์	ทุกครัวเรือนมีความสะดวกและรวดเร็วในการคมนาคม	กองช่าง

ก.ยุทธศาสตร์จังหวัดที่ 1 การสร้างฐานเศรษฐกิจของจังหวัดด้านเกษตรกรรมและอุตสาหกรรมที่มั่นคงและมั่นคง

ข.ยุทธศาสตร์การพัฒนาของ อบท.ในเขตจังหวัดที่ 1 ยุทธศาสตร์การพัฒนาด้านโครงสร้างพื้นฐานควบคู่การท่องเที่ยวเชิงอนุรักษ์

1. ยุทธศาสตร์การพัฒนาด้านโครงสร้างพื้นฐาน

1.1 แผนงานเคหะและชุมชน

ที่	โครงการ/กิจกรรม	วัตถุประสงค์	เป้าหมาย (ผลผลิตของโครงการ)	งบประมาณและที่มา				ตัวชี้วัด (KPI)	ผลที่คาดว่าจะ ได้รับ	หน่วยงานที่ รับผิดชอบ
				2561 (บาท)	2562 (บาท)	2563 (บาท)	2564 (บาท)			
24	ก่อสร้างถนนลาดยางหรือคอนกรีตสายบ้านนายขวัญ หมู่ที่ 7	เพื่อให้ประชาชนได้สัญจรไปมา มีความสะดวกและรวดเร็ว	ถนนลาดยาง/คสล. จำนวน 1 สาย ถนนกว้าง 5 เมตร ระยะทาง 1,330 ม.	3,900,000 <small>(งบ อบต.,งบจังหวัด,หน่วยงานอื่น)</small>	4,600,000 <small>(งบ อบต.,งบจังหวัด,หน่วยงานอื่น)</small>	-	4,600,000 <small>(งบ อบต.,งบจังหวัด,หน่วยงานอื่น)</small>	ผู้ได้รับประโยชน์	ทุกครัวเรือนมีความสะดวกและรวดเร็วในการคมนาคม	กองช่าง
25	ก่อสร้างถนนคอนกรีตเสริมเหล็กสายโรงเรียนถึงบ้านนางเจียร ทามาศ หมู่ที่ 8	เพื่อให้ถนนอยู่ในสภาพที่ดี ประชาชนมีความสะดวก	ถนนกว้าง 5 ม. ระยะทาง 100 ม.	350,000 <small>(งบ อบต.,งบจังหวัด,หน่วยงานอื่น)</small>	350,000 <small>(งบ อบต.,งบจังหวัด,หน่วยงานอื่น)</small>	350,000 <small>(งบ อบต.,งบจังหวัด,หน่วยงานอื่น)</small>	-	ผู้ได้รับประโยชน์	ทุกครัวเรือนมีความสะดวก และรวดเร็วในการคมนาคม	กองช่าง
26	ก่อสร้างถนนลาดยางสายหนองบัวในหมู่ที่ 8 ถึงบ้านกะปาง หมู่ที่ 9 เชื่อมต่อบ้านกะปาง	เพื่อให้ถนนอยู่ในสภาพที่ดี ประชาชนมีความสะดวก	ถนนกว้าง 6 ม. ระยะทาง 2,716 ม.	10,080,000 <small>(งบ อบต.,งบจังหวัด,หน่วยงานอื่น)</small>	10,080,000 <small>(งบ อบต.,งบจังหวัด,หน่วยงานอื่น)</small>	10,080,000 <small>(งบ อบต.,งบจังหวัด,หน่วยงานอื่น)</small>	10,080,000 <small>(งบ อบต.,งบจังหวัด,หน่วยงานอื่น)</small>	ผู้ได้รับประโยชน์	ทุกครัวเรือนมีความสะดวก และรวดเร็วในการคมนาคม	กองช่าง
27	ก่อสร้างถนนคอนกรีตสายบ้านนายสุเชาว์ หมู่ที่ 8	เพื่อให้ถนนอยู่ในสภาพที่ดี ประชาชนมีความสะดวก	ถนนกว้าง 4 เมตร ระยะทาง 800 ม.	250,000 <small>(งบ อบต.,งบจังหวัด,หน่วยงานอื่น)</small>	250,000 <small>(งบ อบต.,งบจังหวัด,หน่วยงานอื่น)</small>	-	250,000 <small>(งบ อบต.,งบจังหวัด,หน่วยงานอื่น)</small>	ผู้ได้รับประโยชน์	ทุกครัวเรือนมีความสะดวก และรวดเร็วในการคมนาคม	กองช่าง
28	ก่อสร้างถนนลาดยางสายประจักษ์ หมู่ที่ 9 หมู่ที่ 9 เชื่อมต่อเทศบาลตำบลคลองปาง	เพื่อให้ประชาชนได้รับความสะดวก และรวดเร็วในการคมนาคม	กว้าง 6 เมตร ระยะทาง 1,200 เมตร	4,320,000 <small>(งบ อบต.,งบจังหวัด,หน่วยงานอื่น)</small>	4,320,000 <small>(งบ อบต.,งบจังหวัด,หน่วยงานอื่น)</small>	4,320,000 <small>(งบ อบต.,งบจังหวัด,หน่วยงานอื่น)</small>	4,320,000 <small>(งบ อบต.,งบจังหวัด,หน่วยงานอื่น)</small>	ผู้ได้รับประโยชน์	ทุกครัวเรือนมีความสะดวก และรวดเร็วในการคมนาคม	กองช่าง
29	ก่อสร้างถนนลาดยางหรือถนนคอนกรีตสายฉลองกรุง 200 ปี หมู่ที่ 9	เพื่อให้ประชาชนได้รับความสะดวก และรวดเร็ว	ถนนลาดยางหรือคอนกรีต กว้าง 6 ม. ระยะทาง 4,050 เมตร	8,500,000 <small>(งบ อบต.,งบจังหวัด,หน่วยงานอื่น)</small>	9,200,000 <small>(งบ อบต.,งบจังหวัด,หน่วยงานอื่น)</small>	9,200,000 <small>(งบ อบต.,งบจังหวัด,หน่วยงานอื่น)</small>	9,200,000 <small>(งบ อบต.,งบจังหวัด,หน่วยงานอื่น)</small>	ผู้ได้รับประโยชน์	ทุกครัวเรือนมีความสะดวก และรวดเร็วในการคมนาคม	กองช่าง

ก.ยุทธศาสตร์จังหวัดที่ 1 การสร้างฐานเศรษฐกิจของจังหวัดด้านเกษตรกรรมและอุตสาหกรรมที่มั่นคงและมั่นคง

ข.ยุทธศาสตร์การพัฒนาของ อปท.ในเขตจังหวัดที่ 1 ยุทธศาสตร์การพัฒนาด้านโครงสร้างพื้นฐานควบคู่การท่องเที่ยวเชิงอนุรักษ์

1. ยุทธศาสตร์การพัฒนาด้านโครงสร้างพื้นฐาน

1.1 แผนงานเคหะและชุมชน

ที่	โครงการ/กิจกรรม	วัตถุประสงค์	เป้าหมาย (ผลผลิตของโครงการ)	งบประมาณและที่มา				ตัวชี้วัด (KPI)	ผลที่คาดว่าจะ ได้รับ	หน่วยงานที่ รับผิดชอบ
				2561	2562	2563	2564			

37	ปรับปรุงถนนสายบ้านนายสมนึก - บ้านนายสมพงษ์ หมู่ที่ 6	เพื่อให้ถนนอยู่ในสภาพที่ดี ประชาชนมีความสะดวก	ถนนกว้าง 4 ม. ระยะทาง 200 ม.	80,000 <small>(งบ อบต.,งบจังหวัด,หน่วยงานอื่น)</small>	80,000 <small>(งบ อบต.,งบจังหวัด,หน่วยงานอื่น)</small>	80,000 <small>(งบ อบต.,งบจังหวัด,หน่วยงานอื่น)</small>	80,000 <small>(งบ อบต.,งบจังหวัด,หน่วยงานอื่น)</small>	ผู้ได้รับประโยชน์	ทุกครัวเรือนมีความสะดวก และ รวดเร็วในการคมนาคม	กองช่าง
38	ปรับปรุงและยกระดับถนนต่อจากถนนคอนกรีต สายบ้านตอกถึงบ้านนางดารณี มากพันธ์ หมู่ที่ 6	เพื่อให้ประชาชนใช้สัญจรไปมาได้ รับความสะดวกในการคมนาคม	ถนนกว้าง 5 เมตร ระยะทาง 500 เมตร	80,000 <small>(งบ อบต.)</small>	80,000 <small>(งบ อบต.)</small>	80,000 <small>(งบ อบต.)</small>	80,000 <small>(งบ อบต.)</small>	ผู้ได้รับประโยชน์	ประชาชนได้รับความสะดวกในการเดินทาง	กองช่าง
39	ก่อสร้าง บุกเบิก ปรับปรุง/ซ่อมแซมถนนภายใน ตำบลหนองบัว	เพื่อให้ประชาชนใช้สัญจรไปมาได้ รับความสะดวกในการคมนาคม	ถนนทุกสายในตำบลหนองบัว	5,000,000 <small>(งบ อบต.,งบจังหวัด,หน่วยงานอื่น)</small>	6,000,000 <small>(งบ อบต.,หน่วยงานอื่น)</small>	7,000,000 <small>(งบ อบต.,หน่วยงานอื่น)</small>	7,000,000 <small>(งบ อบต.,หน่วยงานอื่น)</small>	ผู้ได้รับประโยชน์	ทุกครัวเรือนมีความสะดวกและ รวดเร็วในการคมนาคม	กองช่าง
40	ปรับปรุงหรือซ่อมแซมถนนสายหนองบัวถึงวัดถ้ำ พระพุทธ หมู่ที่ 6	เพื่อให้ถนนอยู่ในสภาพที่ดี ประชาชนมีความสะดวก	ถนนลาดยาง 1 สาย	750,000 <small>(งบ อบต.,งบจังหวัด,หน่วยงานอื่น)</small>	800,000 <small>(งบ อบต.,งบจังหวัด,หน่วยงานอื่น)</small>	850,000 <small>(งบ อบต.,งบจังหวัด,หน่วยงานอื่น)</small>	-	ผู้ได้รับประโยชน์	ทุกครัวเรือนมีความสะดวกและ รวดเร็วในการคมนาคม	กองช่าง
41	ปรับปรุงหรือซ่อมแซมถนนสายเลียบบคลองส่งน้ำจาก บ้านนายศร มากเพ็ง - สายหน้าโรงรม หมู่ที่ 8	เพื่อให้ถนนอยู่ในสภาพที่ดี ประชาชนมีความสะดวก	ถนนกว้าง 4 ม. ระยะทาง 1,200 ม.	420,000 <small>(งบ อบต.,งบจังหวัด,หน่วยงานอื่น)</small>	-	420,000 <small>(งบ อบต.,งบจังหวัด,หน่วยงานอื่น)</small>	420,000 <small>(งบ อบต.,งบจังหวัด,หน่วยงานอื่น)</small>	ผู้ได้รับประโยชน์	ทุกครัวเรือนมีความสะดวก และ รวดเร็วในการคมนาคม	กองช่าง
42	ปรับปรุงถนนสายหลังบ้านนายพ่วง ชูฟอง ถึงบ้านนายประสิทธิ์ หมู่ที่ 9	เพื่อให้ถนนอยู่ในสภาพที่ดี ประชาชนมีความสะดวก	ถนนกว้าง 4 ม. ระยะทาง 1,000 ม.	570,000 <small>(งบ อบต.,งบจังหวัด,หน่วยงานอื่น)</small>	570,000 <small>(งบ อบต.,งบจังหวัด,หน่วยงานอื่น)</small>	570,000 <small>(งบ อบต.,งบจังหวัด,หน่วยงานอื่น)</small>	570,000 <small>(งบ อบต.,งบจังหวัด,หน่วยงานอื่น)</small>	ผู้ได้รับประโยชน์	ทุกครัวเรือนมีความสะดวก และ รวดเร็วในการคมนาคม	กองช่าง

ก.ยุทธศาสตร์จังหวัดที่ 1 การสร้างฐานเศรษฐกิจของจังหวัดด้านเกษตรกรรมและอุตสาหกรรมที่มั่นคงและมั่นคง

ข.ยุทธศาสตร์การพัฒนาของ อปท.ในเขตจังหวัดที่ 1 ยุทธศาสตร์การพัฒนาด้านโครงสร้างพื้นฐานควบคู่การท่องเที่ยวเชิงอนุรักษ์

1. ยุทธศาสตร์การพัฒนาด้านโครงสร้างพื้นฐาน

1.1 แผนงานเคหะและชุมชน

ที่	โครงการ/กิจกรรม	วัตถุประสงค์	เป้าหมาย (ผลผลิตของโครงการ)	งบประมาณและที่มา				ตัวชี้วัด (KPI)	ผลที่คาดว่าจะ ได้รับ	หน่วยงานที่ รับผิดชอบ
				2560 (บาท)	2561 (บาท)	2562 (บาท)	2564 (บาท)			
43	จัดซื้อวัสดุหินคลุกถมหลุมบ่อ/วัสดุก่อสร้าง	เพื่อให้ถนนอยู่ในสภาพที่ดี	ลงหินคลุกถมหลุมบ่อ พร้อมเกรด	1,000,000	1,000,000	1,000,000	1,000,000	ผู้ได้รับประโยชน์	ทุกครัวเรือนมีความสะดวก และ	กองช่าง

44	บุกเบิกถนนสายเก็บน้ำบ้านหนองเล หมู่ที่ 1	พร้อมใช้งาน เพื่อให้ประชาชนได้รับความสะดวก และมีความรวดเร็ว	เคลื่อนถนนทุกสายในหมู่บ้าน ถนนหินคลุก/ลูกรัง จำนวน 1 สาย ระยะทาง 500 เมตร	450,000 <small>(งบ อบต.,งบจังหวัด,หน่วยงานอื่น)</small>	450,000 <small>(งบ อบต.,งบจังหวัด,หน่วยงานอื่น)</small>	450,000 <small>(งบ อบต.,งบจังหวัด,หน่วยงานอื่น)</small>	450,000 <small>(งบ อบต.,งบจังหวัด,หน่วยงานอื่น)</small>	ผู้ได้รับประโยชน์	รวดเร็วในการคมนาคม ทุกครัวเรือนมีความสะดวกและ รวดเร็วในการคมนาคม	กองช่าง
45	บุกเบิกถนนสาย สกย.หนองบัว ถึงควนจิว หมู่ที่ 1	เพื่อให้ประชาชนใช้สัญจรไปมาได้ ได้รับความสะดวกในการคมนาคม	ถนนจำนวน 1 แห่ง ระยะทาง 1,600 เมตร	930,000 <small>(งบ อบต.,งบจังหวัด,หน่วยงานอื่น)</small>	1,200,000 <small>(งบ อบต.,งบจังหวัด,หน่วยงานอื่น)</small>	-	1,200,000 <small>(งบ อบต.,งบจังหวัด,หน่วยงานอื่น)</small>	ผู้ได้รับประโยชน์	ประชาชนได้รับความสะดวกใน การเดินทาง	กองช่าง
46	ปรับปรุงถนนสายเสียบคลองชลประทาน หมู่ที่ 2	เพื่อให้ประชาชน ได้รับความสะดวก และรวดเร็ว	ถนนหินคลุก/ลูกรัง จำนวน 1 สาย ระยะทาง 1,000 เมตร	400,000 <small>(งบ อบต.,งบจังหวัด,หน่วยงานอื่น)</small>	400,000 <small>(งบ อบต.,งบจังหวัด,หน่วยงานอื่น)</small>	400,000 <small>(งบ อบต.,งบจังหวัด,หน่วยงานอื่น)</small>	-	ผู้ได้รับประโยชน์	ทุกครัวเรือนมีความสะดวก และ รวดเร็วในการคมนาคม	กองช่าง
47	บุกเบิกถนนสายร่วมใจ หมู่ที่ 3	เพื่อให้ประชาชน ได้รับความสะดวก และรวดเร็ว	ถนนหินคลุก/ลูกรัง จำนวน 1 สาย	90,000 (อบต.)	95,000 (อบต.)	95,000 (อบต.)	95,000 (อบต.)	ผู้ได้รับประโยชน์	ทุกครัวเรือนมีความสะดวก และ รวดเร็วในการคมนาคม	กองช่าง
48	บุกเบิกถนนสายล่องน้ำถึงหน้าหลวงด้วง หมู่ที่ 3	ความสะดวก และรวดเร็ว ในการคมนาคม	ระยะทาง 4,000 เมตร	1,500,000 <small>(งบ อบต.,งบจังหวัด,หน่วยงานอื่น)</small>	1,500,000 <small>(งบ อบต.,งบจังหวัด,หน่วยงานอื่น)</small>	1,500,000 <small>(งบ อบต.,งบจังหวัด,หน่วยงานอื่น)</small>	-	ผู้ได้รับประโยชน์	รวดเร็วในการคมนาคม	กองช่าง

ก.ยุทธศาสตร์จังหวัดที่ 1 การสร้างฐานเศรษฐกิจของจังหวัดด้านเกษตรกรรมและอุตสาหกรรมที่มั่นคงและมั่งคั่ง

ข.ยุทธศาสตร์การพัฒนาของ อบท.ในเขตจังหวัดที่ 1 ยุทธศาสตร์การพัฒนาด้านโครงสร้างพื้นฐานควบคู่การท่องเที่ยวเชิงอนุรักษ์

1. ยุทธศาสตร์การพัฒนาด้านโครงสร้างพื้นฐาน

1.1 แผนงานเคหะและชุมชน

ที่	โครงการ/กิจกรรม	วัตถุประสงค์	เป้าหมาย (ผลผลิตของโครงการ)	งบประมาณและที่มา				ตัวชี้วัด (KPI)	ผลที่คาดว่าจะ ได้รับ	หน่วยงานที่ รับผิดชอบ
				2561 (บาท)	2562 (บาท)	2563 (บาท)	2564 (บาท)			
49	บุกเบิกถนนสายอ้อมวัดล่องน้ำ หมู่ที่ 3	เพื่อให้ประชาชนได้รับความ สะดวกและรวดเร็ว	ถนนหินคลุก/ลูกรัง จำนวน 1 สาย ระยะทาง 800 เมตร	350,000 <small>(งบ อบต.,งบจังหวัด,หน่วยงานอื่น)</small>	350,000 <small>(งบ อบต.,งบจังหวัด,หน่วยงานอื่น)</small>	-	350,000 <small>(งบ อบต.,งบจังหวัด,หน่วยงานอื่น)</small>	ผู้ได้รับประโยชน์	ทุกครัวเรือนมีความสะดวกและ รวดเร็วในการคมนาคม	กองช่าง

50	บุงเบิกถนนสายโรงประชุมถึงถ้ำทะลุ หมู่ที่ 4	เพื่อให้ประชาชนที่สัญจรไปมาได้ ได้รับความสะดวกและรวดเร็ว	ถนนหินคลุก/ลูกรัง 1 สาย	90,000 (อบต.)	100,000 (อบต.)	100,000 (อบต.)	100,000 (อบต.)	ผู้ได้รับประโยชน์	ทุกครัวเรือนมีความสะดวก และ และรวดเร็วในการคมนาคม	กองช่าง
51	บุงเบิกถนนเลียบบเขาถ้ำเตยถึงวัดวังหมู หมู่ที่ 5	เพื่อให้ประชาชนที่สัญจรไปมาได้ ได้รับความสะดวกและรวดเร็ว	ถนนหินคลุก/ลูกรัง จำนวน 1 สาย	200,000 (อบต.)	300,000 (อบต.)	300,000 (อบต.)	300,000 (อบต.)	ผู้ได้รับประโยชน์	ทุกครัวเรือนมีความสะดวก และ และรวดเร็วในการคมนาคม	กองช่าง
52	บุงเบิกถนนสายอาคารอเนกประสงค์ หมู่ที่ 5 เชื่อมต่อ ถนนทางหลวงสาย 4151	เพื่อให้ประชาชนที่สัญจรไปมาได้ ได้รับความสะดวกและรวดเร็ว	บุงเบิกถนน จำนวน 1 สาย	250,000 (อบต.)	250,000 (อบต.)	-	250,000 (อบต.)	ผู้ได้รับประโยชน์	ทุกครัวเรือนมีความสะดวก และ และรวดเร็วในการคมนาคม	กองช่าง
53	บุงเบิกถนนสายทุ่งเสม็ดหมู่ที่ 7	เพื่อให้ประชาชนมีเส้นทางสัญจร ไปมาที่มีความสะดวกและรวดเร็ว	ถนนหินคลุก/ลูกรัง กว้าง 5 ม. ระยะทาง 2,500 ม.	1,000,000 (งบ อบต.,งบจังหวัด,หน่วยงานอื่น)	1,000,000 (งบ อบต.,งบจังหวัด,หน่วยงานอื่น)	1,000,000 (งบ อบต.,งบจังหวัด,หน่วยงานอื่น)	1,000,000 (งบ อบต.,งบจังหวัด,หน่วยงานอื่น)	ผู้ได้รับประโยชน์	ทุกครัวเรือนมีความสะดวก และ รวดเร็วในการคมนาคม	กองช่าง
54	บุงเบิกถนนสายอ้อมใน หมู่ที่ 7	เพื่อให้ประชาชนหมู่ที่ 7 ได้รับความ สะดวก และรวดเร็ว	ถนนหินคลุก/ลูกรัง กว้าง 6 ม. ระยะทาง 1,200 ม.	600,000 (งบ อบต.,งบจังหวัด,หน่วยงานอื่น)	600,000 (งบ อบต.,งบจังหวัด,หน่วยงานอื่น)	-	600,000 (งบ อบต.,งบจังหวัด,หน่วยงานอื่น)	ผู้ได้รับประโยชน์	ทุกครัวเรือนมีความสะดวก และ รวดเร็วในการคมนาคม	กองช่าง

ก.ยุทธศาสตร์จังหวัดที่ 1 การสร้างฐานเศรษฐกิจของจังหวัดด้านเกษตรกรรมและอุตสาหกรรมที่มั่นคงและมั่นคง

ข.ยุทธศาสตร์การพัฒนาของ อบท.ในเขตจังหวัดที่ 1 ยุทธศาสตร์การพัฒนาด้านโครงสร้างพื้นฐานควบคู่การท่องเที่ยวเชิงอนุรักษ์

1. ยุทธศาสตร์การพัฒนาด้านโครงสร้างพื้นฐาน

1.1 แผนงานเคหะและชุมชน

ที่	โครงการ/กิจกรรม	วัตถุประสงค์	เป้าหมาย (ผลผลิตของโครงการ)	งบประมาณและที่มา				ตัวชี้วัด (KPI)	ผลที่คาดว่าจะ ได้รับ	หน่วยงานที่ รับผิดชอบ
				2561 (บาท)	2562 (บาท)	2563 (บาท)	2564 (บาท)			
55	บุงเบิกถนนสายคลองส่งน้ำทุ่งสังเมียน หมู่ที่ 8	เพื่อให้ประชาชนได้รับความ สะดวกและรวดเร็วในการคมนาคม	ถนนกว้าง 5 เมตร ระยะทาง 500 ม.	350,000 (งบ อบต.,งบจังหวัด,หน่วยงานอื่น)	400,000 (งบ อบต.,งบจังหวัด,หน่วยงานอื่น)	400,000 (งบ อบต.,งบจังหวัด,หน่วยงานอื่น)	400,000 (งบ อบต.,งบจังหวัด,หน่วยงานอื่น)	ผู้ได้รับประโยชน์	ทุกครัวเรือนมีความสะดวกและ รวดเร็วในการคมนาคม	กองช่าง

56	บุกเบิกถนนสายป่าช้าถึงช่องไทร หมู่ที่ 8	เพื่อให้ประชาชนใช้สัญจรไปมา มีความสะดวกและรวดเร็ว	ถนนกว้าง 5 ม. ระยะทาง 1,000 ม.	600,000 <small>(งบ อบต.,งบจังหวัด,หน่วยงานอื่น)</small>	600,000 <small>(งบ อบต.,งบจังหวัด,หน่วยงานอื่น)</small>	650,000 <small>(งบ อบต.,งบจังหวัด,หน่วยงานอื่น)</small>	650,000 <small>(งบ อบต.,งบจังหวัด,หน่วยงานอื่น)</small>	ผู้ได้รับประโยชน์	ทุกครัวเรือนมีความสะดวกและรวดเร็วในการคมนาคม	กองช่าง
57	บุกเบิกถนนสายหน้าโรงรม ต่อจากบ้านนางเจียรถึง ถนนสายบ้านปากกะ หมู่ที่ 8	เพื่อให้ประชาชนหมู่ที่ 8 ได้รับความสะดวก และรวดเร็ว	ถนนหินคลุก/ลูกรัง จำนวน 1 สาย ระยะทาง 700 เมตร	200,000 <small>(งบ อบต.,งบจังหวัด,หน่วยงานอื่น)</small>	200,000 <small>(งบ อบต.,งบจังหวัด,หน่วยงานอื่น)</small>	- <small>(งบ อบต.,งบจังหวัด,หน่วยงานอื่น)</small>	200,000 <small>(งบ อบต.,งบจังหวัด,หน่วยงานอื่น)</small>	ผู้ได้รับประโยชน์	ทุกครัวเรือนมีความสะดวก และรวดเร็วในการคมนาคม	กองช่าง
58	บุกเบิกถนนสายสามแยกบ่อลื้อ - ลำทับ ถึง บ้านนายเลียบ ประดู่ หมู่ที่ 8	เพื่อให้ประชาชนหมู่ที่ 8 ได้รับความสะดวก และรวดเร็ว	ถนนหินคลุก/ลูกรัง จำนวน 1 สาย ระยะทาง 1,500 เมตร	450,000 <small>(งบ อบต.,งบจังหวัด,หน่วยงานอื่น)</small>	550,000 <small>(งบ อบต.,งบจังหวัด,หน่วยงานอื่น)</small>	550,000 <small>(งบ อบต.,งบจังหวัด,หน่วยงานอื่น)</small>	550,000 <small>(งบ อบต.,งบจังหวัด,หน่วยงานอื่น)</small>	ผู้ได้รับประโยชน์	ทุกครัวเรือนมีความสะดวก และรวดเร็วในการคมนาคม	กองช่าง
59	ถนนหินคลุกเลียบบคลองส่งน้ำสถานีสูบน้ำไฟฟ้า หมู่ที่ 8	เพื่อให้ประชาชนหมู่ที่ 8 ได้รับความสะดวก และรวดเร็ว	ถนนหินคลุก จำนวน 1 สาย	90,000 <small>(อบต.)</small>	90,000 <small>(อบต.)</small>	90,000 <small>(อบต.)</small>	90,000 <small>(อบต.)</small>	ผู้ได้รับประโยชน์	ทุกครัวเรือนมีความสะดวก และรวดเร็วในการคมนาคม	กองช่าง
60	บุกเบิกถนนสายบ้านนายประพาสถึงบ้าน นายสมศักดิ์ หมู่ที่ 9	เพื่อให้ประชาชนได้รับ ความสะดวก และรวดเร็ว	ถนนลูกรัง/หินคลุก 1 สาย ระยะทาง 500 เมตร	80,000 <small>(งบ อบต.,งบจังหวัด,หน่วยงานอื่น)</small>	90,000 <small>(งบ อบต.,งบจังหวัด,หน่วยงานอื่น)</small>	- <small>(งบ อบต.,งบจังหวัด,หน่วยงานอื่น)</small>	90,000 <small>(งบ อบต.,งบจังหวัด,หน่วยงานอื่น)</small>	ผู้ได้รับประโยชน์	ทุกครัวเรือนมีความสะดวก และรวดเร็วในการคมนาคม	กองช่าง
61	บุกเบิกถนนสายบ้านนางโสภากถึงบ้าน นางเพ็ญศรี หมู่ที่ 9	เพื่อให้ประชาชนได้รับ ความสะดวก และรวดเร็ว	ถนนลูกรัง/หินคลุก 1 สาย ระยะทาง 400 เมตร	70,000 <small>(งบ อบต.,งบจังหวัด,หน่วยงานอื่น)</small>	90,000 <small>(งบ อบต.,งบจังหวัด,หน่วยงานอื่น)</small>	- <small>(งบ อบต.,งบจังหวัด,หน่วยงานอื่น)</small>	90,000 <small>(งบ อบต.,งบจังหวัด,หน่วยงานอื่น)</small>	ผู้ได้รับประโยชน์	ทุกครัวเรือนมีความสะดวก และรวดเร็วในการคมนาคม	กองช่าง

ก.ยุทธศาสตร์จังหวัดที่ 1 การสร้างฐานเศรษฐกิจของจังหวัดด้านเกษตรกรรมและอุตสาหกรรมที่มั่นคงและมั่งคั่ง

ข.ยุทธศาสตร์การพัฒนาของ อบท.ในเขตจังหวัดที่ 1 ยุทธศาสตร์การพัฒนาด้านโครงสร้างพื้นฐานควบคู่การท่องเที่ยวเชิงอนุรักษ์

1. ยุทธศาสตร์การพัฒนาโครงสร้างพื้นฐาน

1.1 แผนงานเคหะและชุมชน

ที่	โครงการ/กิจกรรม	วัตถุประสงค์	เป้าหมาย (ผลผลิตของโครงการ)	งบประมาณและที่มา				ตัวชี้วัด (KPI)	ผลที่คาดว่าจะ ได้รับ	หน่วยงานที่ รับผิดชอบ
				2561 (บาท)	2562 (บาท)	2563 (บาท)	2564 (บาท)			
62	บุกเบิกถนนจากบ้านนายประวัตี กุลกิจ ถึงบ้านนางหวนทองพริก หมู่ที่ 9	เพื่อให้ประชาชนได้รับความสะดวกและรวดเร็วในการคมนาคม	ถนนลูกรัง/หินคลุก 1 สาย	900,000 <small>(งบ อบต.,งบจังหวัด,หน่วยงานอื่น)</small>	950,000 <small>(งบ อบต.,งบจังหวัด,หน่วยงานอื่น)</small>	950,000 <small>(งบ อบต.,งบจังหวัด,หน่วยงานอื่น)</small>	950,000 <small>(งบ อบต.,งบจังหวัด,หน่วยงานอื่น)</small>	ผู้ได้รับประโยชน์	ทุกครัวเรือนมีความสะดวกและรวดเร็วในการคมนาคม	กองช่าง
63	บุกเบิกถนนจากบ้านนายสัญญา ถึงโบสถ์คริสต์ หมู่ที่ 9	เพื่อให้ประชาชนใช้สัญจรไปมา	ถนนจำนวน 1 แห่ง	150,000	150,000	150,000	150,000	ผู้ได้รับประโยชน์	ประชาชนได้รับความสะดวกใน	กองช่าง

		ได้อย่างสะดวกรวดเร็ว		(งบ อบต.,งบจังหวัด,หน่วยงานอื่น)	(งบ อบต.,งบจังหวัด,หน่วยงานอื่น)	(งบ อบต.,งบจังหวัด,หน่วยงานอื่น)	(งบ อบต.,งบจังหวัด,หน่วยงานอื่น)		การเดินทาง	
64	ก่อสร้างหรือปรับปรุงหรือซ่อมแซมอาคาร อเนกประสงค์ หมู่ที่ 1-9	เพื่อใช้เป็นสถานที่ทำกิจกรรมของ ประชาชนในหมู่บ้าน	อาคาร 9 แห่ง	1,000,000 (งบ อบต.,งบจังหวัด,หน่วยงานอื่น)	5,000,000 (งบ อบต.,งบจังหวัด,หน่วยงานอื่น)	-	5,000,000 (งบ อบต.,งบจังหวัด,หน่วยงานอื่น)	ผู้ได้รับประโยชน์	ทุกครัวเรือนมีความสะดวก และ รวดเร็วในการคมนาคม	กองช่าง
65	ต่อเติมปรับปรุงอาคารเฉลิมพระเกียรติ หมู่ที่ 6	เพื่อให้หมู่บ้านหรือชุมชนเฉลิมพระเกียรติ ปลอดภัย	อาคาร กว้าง 10 เมตร ยาว 20 เมตร	500,000 (งบ อบต.,งบจังหวัด,หน่วยงานอื่น)	-	500,000 (งบ อบต.,งบจังหวัด,หน่วยงานอื่น)	500,000 (งบ อบต.,งบจังหวัด,หน่วยงานอื่น)	ผู้ได้รับประโยชน์	ชุมชนหรือหมู่บ้านปลอดภัยเสถียร	กองช่าง
66	เทลานคอนกรีตข้างหอประชุม หมู่ที่ 2	เพื่อให้ประชาชนใช้เป็นสถานที่ ในการออกกำลังกาย	ลานคอนกรีต 1 แห่ง	350,000 (งบ อบต.,งบจังหวัด,หน่วยงานอื่น)	350,000 (งบ อบต.,งบจังหวัด,หน่วยงานอื่น)	-	350,000 (งบ อบต.,งบจังหวัด,หน่วยงานอื่น)	ผู้ได้รับประโยชน์	ประชาชนมีสถานที่ออกกำลังกาย และมีสุขภาพอนามัยที่ดี	กองช่าง
67	ปรับปรุงภูมิทัศน์อาคารอเนกประสงค์หมู่ที่ 4 พร้อมก่อสร้างศาลาเฉลิมพระเกียรติ	เพื่อให้อาคารอเนกประสงค์มีภูมิ ทัศน์ที่สวยงาม	อาคารอเนกประสงค์ 1 แห่ง	750,000 (งบ อบต.,งบจังหวัด,หน่วยงานอื่น)	750,000 (งบ อบต.,งบจังหวัด,หน่วยงานอื่น)	750,000 (งบ อบต.,งบจังหวัด,หน่วยงานอื่น)	750,000 (งบ อบต.,งบจังหวัด,หน่วยงานอื่น)	ผู้ได้รับประโยชน์	ภูมิทัศน์รอบๆอาคารอเนกประ สงค์ได้รับการปรับปรุง	กองช่าง
68	ก่อสร้างปรับปรุงหรือซ่อมแซมอาคารที่ทำการ ตำรวจชุมชนหนองบัว	เพื่อให้ที่ทำการมีความสะดวกใน การให้บริการประชาชน	ที่ทำการตำรวจชุมชน 1 แห่ง	280,000 (งบ อบต.,งบจังหวัด,หน่วยงานอื่น)	280,000 (งบ อบต.,งบจังหวัด,หน่วยงานอื่น)	-	-	ผู้ได้รับประโยชน์	ที่ทำการตำรวจชุมชนสามารถให้ บริการประชาชนได้อย่างสะดวก	กองช่าง

ก.ยุทธศาสตร์จังหวัดที่ 1 การสร้างฐานเศรษฐกิจของจังหวัดด้านเกษตรกรรมและอุตสาหกรรมที่มั่นคงและมั่นคง

ข.ยุทธศาสตร์การพัฒนาของ อปท.ในเขตจังหวัดที่ 1 ยุทธศาสตร์การพัฒนาด้านโครงสร้างพื้นฐานควบคู่การท่องเที่ยวเชิงอนุรักษ์

1. ยุทธศาสตร์การพัฒนาด้านโครงสร้างพื้นฐาน

1.1 แผนงานเคหะและชุมชน

ที่	โครงการ/กิจกรรม	วัตถุประสงค์	เป้าหมาย (ผลผลิตของโครงการ)	งบประมาณและที่มา				ตัวชี้วัด (KPI)	ผลที่คาดว่าจะ ได้รับ	หน่วยงานที่ รับผิดชอบ
				2561 (บาท)	2562 (บาท)	2563 (บาท)	2564 (บาท)			
69	ก่อสร้างสะพานคอนกรีตคลองน้ำตาย หมู่ที่ 2	เพื่อให้ประชาชนใช้สัญจรไปมา มีความสะดวกและรวดเร็ว	สะพานคอนกรีต จำนวน 1 แห่ง กว้าง 6 เมตร ยาว 10 เมตร	2,000,000 (งบ อบต.,งบจังหวัด,หน่วยงานอื่น)	2,000,000 (งบ อบต.,งบจังหวัด,หน่วยงานอื่น)	2,000,000 (งบ อบต.,งบจังหวัด,หน่วยงานอื่น)	2,000,000 (งบ อบต.,งบจังหวัด,หน่วยงานอื่น)	ผู้ได้รับประโยชน์	ทุกครัวเรือนมีความสะดวก และ รวดเร็วในการคมนาคม	กองช่าง
70	ก่อสร้างสะพานหรือท่อลอดเหลี่ยมคลองนากะ เชื่อมต่อบริเวณหมู่ที่ 3 และหมู่ที่ 4	เพื่อให้ประชาชนได้รับความ ปลอดภัยในการคมนาคม	สะพานหรือท่อลอดเหลี่ยม	500,000 (งบ อบต.,งบจังหวัด,หน่วยงานอื่น)	600,000 (งบ อบต.,งบจังหวัด,หน่วยงานอื่น)	600,000 (งบ อบต.,งบจังหวัด,หน่วยงานอื่น)	600,000 (งบ อบต.,งบจังหวัด,หน่วยงานอื่น)	ผู้ได้รับประโยชน์	ทุกครัวเรือนมีความสะดวกและ รวดเร็วในการคมนาคม	กองช่าง

71	ก่อสร้างสะพาน/แนวป้องกันคอสะพานบ้านนายถวิล เชื่อมต่อหมู่ที่ 2 ตำบลปะปาง จังหวัดนครศรีธรรมราช	เพื่อให้ประชาชนได้รับความปลอดภัยในการคมนาคม	คอสะพาน 1 แห่ง	150,000 <small>(งบ อบต.,งบจังหวัด,หน่วยงานอื่น)</small>	300,000 <small>(งบ อบต.,งบจังหวัด,หน่วยงานอื่น)</small>	-		ผู้ได้รับประโยชน์	ทุกครัวเรือนมีความสะดวกและรวดเร็วในการคมนาคม	กองช่าง
72	ก่อสร้างสะพานหรือขยายสะพานคลองโกงใต้ ถนนสายบ้านต้นไทรถึงหนองกก หมู่ที่ 7	เพื่อให้ประชาชนได้รับความปลอดภัยในการคมนาคม	สะพานคอนกรีต 1 แห่ง	2,500,000 <small>(งบ อบต.,งบจังหวัด,หน่วยงานอื่น)</small>	3,700,000 <small>(งบ อบต.,งบจังหวัด,หน่วยงานอื่น)</small>	-		ผู้ได้รับประโยชน์	ทุกครัวเรือนมีความสะดวกและรวดเร็วในการคมนาคม	กองช่าง
73	ก่อสร้าง ปรับปรุงหรือซ่อมแซมสะพานภายในตำบล หนองบัว	เพื่อให้ประชาชนมีความสะดวกและรวดเร็วในการคมนาคม	สะพานคอนกรีตเสริมเหล็ก	450,000 <small>(งบ อบต.,งบจังหวัด,หน่วยงานอื่น)</small>	450,000 <small>(งบ อบต.,งบจังหวัด,หน่วยงานอื่น)</small>	-		ผู้ได้รับประโยชน์	ทุกครัวเรือนมีความสะดวกและรวดเร็วในการคมนาคม	กองช่าง

ก.ยุทธศาสตร์จังหวัดที่ 1 การสร้างฐานเศรษฐกิจของจังหวัดด้านเกษตรกรรมและอุตสาหกรรมที่มั่นคงและมั่นคง

ข.ยุทธศาสตร์การพัฒนาของ อบท.ในเขตจังหวัดที่ 1 ยุทธศาสตร์การพัฒนาด้านโครงสร้างพื้นฐานควบคู่การท่องเที่ยวเชิงอนุรักษ์

1. ยุทธศาสตร์การพัฒนาด้านโครงสร้างพื้นฐาน

1.1 แผนงานเคหะและชุมชน

ที่	โครงการ/กิจกรรม	วัตถุประสงค์	เป้าหมาย (ผลผลิตของโครงการ)	งบประมาณและที่มา				ตัวชี้วัด (KPI)	ผลที่คาดว่าจะได้รับ	หน่วยงานที่รับผิดชอบ
				2561 (บาท)	2562 (บาท)	2563 (บาท)	2564 (บาท)			
74	ก่อสร้างท่อปลอกถนนสายมียาชาวา หมู่ที่ 1 ตรงจุดห้วยปงพร้อมขุดลอก	เพื่อให้น้ำไหลผ่านได้สะดวกและถนนมีสภาพที่ดีมีความปลอดภัย	ท่อปลอก จำนวน 1 แห่ง	300,000 <small>(งบ อบต.,งบจังหวัด,หน่วยงานอื่น)</small>	-	300,000 <small>(งบ อบต.,งบจังหวัด,หน่วยงานอื่น)</small>	300,000 <small>(งบ อบต.,งบจังหวัด,หน่วยงานอื่น)</small>	ผู้ได้รับประโยชน์	น้ำไหลผ่านได้สะดวกทำให้การเดินทางมีความปลอดภัย	กองช่าง
75	ก่อสร้างท่อปลอกหรือท่อลอดเหลี่ยมต่าง ๆ ในตำบลหนองบัว	เพื่อช่วยระบายน้ำให้ไหลผ่านได้สะดวกลดความแรงของกระแสน้ำ	ท่อปลอกหรือท่อลอดเหลี่ยมต่าง ๆ	300,000 <small>(งบ อบต.,งบจังหวัด,หน่วยงานอื่น)</small>	400,000 <small>(งบ อบต.,งบจังหวัด,หน่วยงานอื่น)</small>	500,000 <small>(งบ อบต.,งบจังหวัด,หน่วยงานอื่น)</small>	-	ผู้ได้รับประโยชน์	ช่วยให้กระแสน้ำไหลผ่านได้อย่างสะดวก	กองช่าง

76	โครงการก่อสร้างควดคองกริตป้องกันตลิ่งพังในตำบลหนองบัว	เพื่อป้องกันการกัดเซาะของน้ำไม่ให้ตลิ่งพัง	ควดคองกริตป้องกันตลิ่งพัง	430,000 <small>(งบ อบต.,งบจังหวัด,หน่วยงานอื่น)</small>	500,000 <small>(งบ อบต.,งบจังหวัด,หน่วยงานอื่น)</small>	570,000 <small>(งบ อบต.,งบจังหวัด,หน่วยงานอื่น)</small>	-	ผู้ได้รับประโยชน์	ตลิ่งได้รับการป้องกันไม่ให้น้ำกัดเซาะ	กองช่าง
77	ก่อสร้างท่อบล็อกถนนสายบ้านควนยอมระหว่างหมู่ที่ 7 และหมู่ที่ 9	เพื่อช่วยเร่งการระบายน้ำ และป้องกันการเกิดน้ำท่วมขัง	ท่อบล็อก 1 แห่ง	750,000 <small>(งบ อบต.,งบจังหวัด,หน่วยงานอื่น)</small>	850,000 <small>(งบ อบต.,งบจังหวัด,หน่วยงานอื่น)</small>	850,000 <small>(งบ อบต.,งบจังหวัด,หน่วยงานอื่น)</small>	850,000 <small>(งบ อบต.,งบจังหวัด,หน่วยงานอื่น)</small>	ผู้ได้รับประโยชน์	สามารถระบายน้ำได้เร็ว ลดการเกิดน้ำท่วมขัง บ้านประชาชน	กองช่าง
78	ก่อสร้างท่อบล็อกถนนสายบ้านนายขวัญ พร้อมดับหินก่อหน้าหลัง หมู่ที่ 7	เพื่อช่วยเร่งการระบายน้ำ และป้องกันการเกิดน้ำท่วมขัง	ท่อบล็อก 2 แห่ง	750,000 <small>(งบ อบต.,งบจังหวัด,หน่วยงานอื่น)</small>	850,000 <small>(งบ อบต.,งบจังหวัด,หน่วยงานอื่น)</small>	-	850,000 <small>(งบ อบต.,งบจังหวัด,หน่วยงานอื่น)</small>	ผู้ได้รับประโยชน์	สามารถระบายน้ำได้เร็ว ลดการเกิดน้ำท่วมขัง บ้านประชาชน	กองช่าง
79	โครงการก่อสร้าง ต่อเติม ปรับปรุงซ่อมแซมอาคารระบบไฟฟ้าศูนย์พัฒนาเด็กเล็กบ้านหนองบัว	เพื่อให้อาคารมีสภาพการใช้งานที่ดี	อาคารศูนย์พัฒนาเด็กเล็ก	200,000 <small>(งบ อบต.,งบจังหวัด,หน่วยงานอื่น)</small>	200,000 <small>(งบ อบต.,งบจังหวัด,หน่วยงานอื่น)</small>	200,000 <small>(งบ อบต.,งบจังหวัด,หน่วยงานอื่น)</small>	200,000 <small>(งบ อบต.,งบจังหวัด,หน่วยงานอื่น)</small>	ผู้ได้รับประโยชน์	อาคารมีสภาพการใช้งานที่ดี	กองช่าง
80	ก่อสร้าง ปรับปรุง หรือซ่อมแซมห้องน้ำสาธารณะภายในตำบลหนองบัว	เพื่อให้ประชาชนมีห้องน้ำใช้ที่เพียงพอกับความต้องการ	ก่อสร้างห้องน้ำสาธารณะ	100,000	200,000	300,000	400,000	ผู้ได้รับประโยชน์	มีห้องน้ำสาธารณะไว้บริการประชาชน	กองช่าง

ก.ยุทธศาสตร์จังหวัดที่ 1 การสร้างฐานเศรษฐกิจของจังหวัดด้านเกษตรกรรมและอุตสาหกรรมที่มั่นคงและมั่งคั่ง

ข.ยุทธศาสตร์การพัฒนาของ อบท.ในเขตจังหวัดที่ 1 ยุทธศาสตร์การพัฒนาด้านโครงสร้างพื้นฐานควบคู่การท่องเที่ยวเชิงอนุรักษ์

1. ยุทธศาสตร์การพัฒนาด้านโครงสร้างพื้นฐาน

1.1 แผนงานเคหะและชุมชน

ที่	โครงการ/กิจกรรม	วัตถุประสงค์	เป้าหมาย (ผลผลิตของโครงการ)	งบประมาณและที่มา				ตัวชี้วัด (KPI)	ผลที่คาดว่าจะได้รับ	หน่วยงานที่รับผิดชอบ
				2561 (บาท)	2562 (บาท)	2563 (บาท)	2564 (บาท)			
81	ก่อสร้างปรับปรุงหรือซ่อมแซมบอร์ดและป้ายประชาสัมพันธ์งานต่าง ๆ ของ อบต.	เพื่อใช้เป็นที่ขีดประกาศให้ประชาชนได้ทราบ ข้อมูลข่าวสารต่าง ๆ ของอบต.	บอร์ดติดป้ายประชาสัมพันธ์	200,000 <small>(งบ อบต.)</small>	200,000 <small>(งบ อบต.)</small>	200,000 <small>(งบ อบต.)</small>	200,000 <small>(งบ อบต.)</small>	การก่อสร้างบอร์ดประชาสัมพันธ์	อาคารสำนักงานอยู่ในสภาพที่ดี สะดวกในการทำงานและให้บริการ	กองช่าง
82	ทาสีอาคาร อบต.หนองบัว และอาคารบริเวณที่ทำการองค์การบริหารส่วนตำบลหนองบัว	เพื่อปรับปรุงให้มีทัศนียภาพที่น่านมองและน่าทำงาน	เพื่อบำรุงรักษาอาคารให้อยู่ในสภาพที่ดี	200,000 <small>(งบ อบต.)</small>	200,000 <small>(งบ อบต.)</small>	200,000 <small>(งบ อบต.)</small>	200,000 <small>(งบ อบต.)</small>	จำนวนอาคารที่ได้ทาสี	อาคารสำนักงานอยู่ในสภาพที่ดี สะดวกในการทำงานและให้บริการ	กองช่าง

83	ปรับปรุงภูมิทัศน์รอบที่ทำการองค์การบริหารส่วนตำบลหนองบัว	เพื่อจัดภูมิทัศน์รอบๆที่ทำการ อบต.หนองบัว ให้ดูสวยงาม	ภูมิทัศน์รอบที่ทำการ อบต.หนองบัว	800,000 (งบ อบต.)	800,000 (งบ อบต.)	800,000 (งบ อบต.)	800,000 (งบ อบต.)	จำนวนการปรับปรุงภูมิทัศน์ อบต.	ประชาชนที่มาใช้บริการมีความประทับใจและสะดวกสบายในการรอรับบริการ	กองช่าง
84	จัดทำแผนป้ายชื่อหมู่บ้าน ถนน ซอย หมู่ที่ 1-9	เพื่อใช้บอกชื่อหมู่บ้าน ถนน และซอย ที่มีอยู่ในตำบลหนองบัว	ป้ายชื่อหมู่บ้าน ถนน ซอย	700,000 (งบ อบต.)	700,000 (งบ อบต.)	-	-	ร้อยละของแผนป้ายที่จัดทำ	ผู้ใช้เส้นทางสัญจรไปมาสามารถเดินทางได้สะดวกและป้องกันการหลงทิศทางได้	กองช่าง
85	ขยายเขตไฟฟ้าหมู่บ้าน หมู่ที่ 1 - 9	เพื่อให้ประชาชนหมู่ที่ 1 - 9 ได้มีไฟฟ้าใช้ทุกครัวเรือน	ทุกครัวเรือนได้มีไฟฟ้า	2,000,000 (งบอบต.การไฟฟ้าส่วนภูมิภาค)	2,000,000 (งบอบต.การไฟฟ้าส่วนภูมิภาค)	2,000,000 (งบอบต.การไฟฟ้าส่วนภูมิภาค)	2,000,000 (งบอบต.การไฟฟ้าส่วนภูมิภาค)	จำนวนการขยายเขตไฟฟ้า	ประชาชนมีกระแสไฟฟ้าใช้อย่างทั่วถึงทุกครัวเรือน	กองช่าง
86	ปรับปรุงซ่อมแซมไฟฟ้าสาธารณะ หมู่ที่ 1 - 9	เพื่อให้ไฟฟ้าอยู่ในสภาพที่พร้อมใช้งาน เพื่อความปลอดภัยแก่ประชาชน	ปรับปรุงซ่อมแซมไฟฟ้าสาธารณะ หมู่ที่ 1 - 9	500,000 (งบ อบต.)	550,000 (งบ อบต.)	600,000 (งบ อบต.)	600,000 (งบ อบต.)	จำนวนการปรับปรุงซ่อมแซม	ประชาชนมีความปลอดภัยในการสัญจร ไป - มา ช่วงเวลากลางวัน	กองช่าง

ก.ยุทธศาสตร์จังหวัดที่ 1 การสร้างฐานเศรษฐกิจของจังหวัดด้านเกษตรกรรมและอุตสาหกรรมที่มีมั่นคงและมั่งคั่ง

ข.ยุทธศาสตร์การพัฒนาของ อบท.ในเขตจังหวัดที่ 1 ยุทธศาสตร์การพัฒนาด้านโครงสร้างพื้นฐานควบคู่การท่องเที่ยวเชิงอนุรักษ์

1. ยุทธศาสตร์การพัฒนาด้านโครงสร้างพื้นฐาน

1.1 แผนงานเคหะและชุมชน

ที่	โครงการ/กิจกรรม	วัตถุประสงค์	เป้าหมาย (ผลผลิตของโครงการ)	งบประมาณและที่มา				ตัวชี้วัด (KPI)	ผลที่คาดว่าจะได้รับ	หน่วยงานที่รับผิดชอบ
				2561 (บาท)	2562 (บาท)	2563 (บาท)	2564 (บาท)			
87	ติดตั้งไฟฟ้าสาธารณะตามทางแยก/เขตชุมชน หมู่ที่ 1 - 9	เพื่อเพิ่มแสงสว่างตามจุดทางแยก เพื่อให้การสัญจรมีความปลอดภัย	ติดตั้งไฟฟ้าสาธารณะตามทางแยก จำนวน 9 หมู่บ้านๆ ละ 10 จุด	300,000 (งบอบต.การไฟฟ้าส่วนภูมิภาค)	350,000 (งบอบต.การไฟฟ้าส่วนภูมิภาค)	400,000 (งบอบต.การไฟฟ้าส่วนภูมิภาค)	400,000 (งบอบต.การไฟฟ้าส่วนภูมิภาค)	จำนวนการติดตั้ง	ประชาชนมีความปลอดภัยในการสัญจรไปมา ช่วงเวลากลางวัน	กองช่าง
88	จัดซื้อวัสดุไฟฟ้าพร้อมอุปกรณ์เพื่อติดตั้งไฟฟ้าสาธารณะตามทางแยก/เขตชุมชน	เพื่อจัดซื้อวัสดุไฟฟ้าพร้อมอุปกรณ์เพื่อติดตั้งตามแยกและในเขตชุมชน	ไฟฟ้าสาธารณะตามทางแยก/ชุมชน	80,000 (งบ อบต.)	100,000 (งบ อบต.)	100,000 (งบ อบต.)	100,000 (งบ อบต.)	จำนวนการจัดซื้อ	ประชาชนมีความปลอดภัยในการสัญจรไปมา ช่วงเวลากลางวัน	กองช่าง

89	ติดตั้งปรับปรุงและขยายเขตไฟฟ้าสาธารณะตามแหล่งท่องเที่ยวทุกแห่งของตำบลหนองบัว	เพื่อเพิ่มแสงสว่างให้กับสถานที่ท่องเที่ยว	แหล่งท่องเที่ยวต่างๆ	500,000 <small>(งบอบต.การไฟฟ้าส่วนภูมิภาค)</small>	550,000 <small>(งบอบต.การไฟฟ้าส่วนภูมิภาค)</small>	600,000 <small>(งบอบต.การไฟฟ้าส่วนภูมิภาค)</small>	600,000 <small>(งบอบต.การไฟฟ้าส่วนภูมิภาค)</small>	ติดตั้งและขยายเขตไฟฟ้า	สถานที่ท่องเที่ยวได้รับการเพิ่มแสงสว่าง และมีความปลอดภัย	กองช่าง
90	โครงการติดตั้งไฟฟ้าสนามกีฬาประจำหมู่บ้าน	เพื่อให้ผู้ใช้สนามกีฬามีแสงสว่างเพียงพอสำหรับเล่นกีฬาได้	สนามกีฬาประจำหมู่บ้าน	300,000 <small>(งบอบต.การไฟฟ้าส่วนภูมิภาค)</small>	300,000 <small>(งบอบต.การไฟฟ้าส่วนภูมิภาค)</small>	300,000 <small>(งบอบต.การไฟฟ้าส่วนภูมิภาค)</small>	- <small>(งบอบต.การไฟฟ้าส่วนภูมิภาค)</small>	การติดตั้งไฟฟ้า	ประชาชน/เยาวชนหันมาเล่นกีฬากันมากขึ้น	กองช่าง
91	ก่อสร้างฝายกักเก็บน้ำบ้านนายรัช สมหมาย หมู่ที่ 1	เพื่อใช้เป็นแหล่งน้ำเพื่อการเกษตรและอุปโภคบริโภคของประชาชน	ฝายกักเก็บน้ำ จำนวน 1 แห่ง	500,000 <small>(งบ อบต.,งบจังหวัด,หน่วยงานอื่น)</small>	700,000 <small>(งบ อบต.,งบจังหวัด,หน่วยงานอื่น)</small>	-	-	จำนวนการก่อสร้างฝาย	มีพื้นที่ในการกักเก็บน้ำไว้ใช้เพื่อการเกษตร	กองช่าง
92	ก่อสร้างฝายกักเก็บน้ำห้วยปง หมู่ที่ 1	เพื่อใช้เป็นแหล่งน้ำเพื่อการเกษตรและอุปโภคบริโภคของประชาชน	ฝายกักเก็บน้ำ จำนวน 1 แห่ง	500,000 <small>(งบ อบต.,งบจังหวัด,หน่วยงานอื่น)</small>	700,000 <small>(งบ อบต.,งบจังหวัด,หน่วยงานอื่น)</small>	-	700,000 <small>(งบ อบต.,งบจังหวัด,หน่วยงานอื่น)</small>	จำนวนการก่อสร้างฝาย	มีพื้นที่ในการกักเก็บน้ำไว้ใช้เพื่อการเกษตร	กองช่าง

ก.ยุทธศาสตร์จังหวัดที่ 1 การสร้างฐานเศรษฐกิจของจังหวัดด้านเกษตรกรรมและอุตสาหกรรมที่มั่นคงและมั่นคง
 ข.ยุทธศาสตร์การพัฒนาของ อปท.ในเขตจังหวัดที่ 1 ยุทธศาสตร์การพัฒนาด้านโครงสร้างพื้นฐานควบคู่การท่องเที่ยวเชิงอนุรักษ์

1. ยุทธศาสตร์การพัฒนาด้านโครงสร้างพื้นฐาน

1.1 แผนงานเคหะและชุมชน

ที่	โครงการ/กิจกรรม	วัตถุประสงค์	เป้าหมาย (ผลผลิตของโครงการ)	งบประมาณและที่มา				ตัวชี้วัด (KPI)	ผลที่คาดว่าจะได้รับ	หน่วยงานที่รับผิดชอบ
				2561 (บาท)	2562 (บาท)	2563 (บาท)	2564 (บาท)			
93	ก่อสร้างปรับปรุงหรือซ่อมแซมฝายน้ำล้นบ้านคลองโกง หมู่ที่ 1	เพื่อใช้กักเก็บน้ำไว้ใช้ในการอุปโภคและเพื่อการเกษตร	ฝายน้ำล้น 1 แห่ง	500,000 <small>(งบ อบต.,งบจังหวัด,หน่วยงานอื่น)</small>	700,000 <small>(งบ อบต.,งบจังหวัด,หน่วยงานอื่น)</small>	700,000 <small>(งบ อบต.,งบจังหวัด,หน่วยงานอื่น)</small>	700,000 <small>(งบ อบต.,งบจังหวัด,หน่วยงานอื่น)</small>	จำนวนการก่อสร้างปรับปรุง	ฝายน้ำล้นได้รับการซ่อมแซมให้มีสภาพการใช้งานที่ดี	กองช่าง
94	ก่อสร้างฝายกักเก็บน้ำเหมืองสมภาร หมู่ที่ 1	เพื่อให้ประชาชนได้มีแหล่งน้ำไว้เพื่ออุปโภคบริโภค	ฝายกักเก็บน้ำ 1 แห่ง	500,000 <small>(งบ อบต.,งบจังหวัด,หน่วยงานอื่น)</small>	700,000 <small>(งบ อบต.,งบจังหวัด,หน่วยงานอื่น)</small>	700,000 <small>(งบ อบต.,งบจังหวัด,หน่วยงานอื่น)</small>	700,000 <small>(งบ อบต.,งบจังหวัด,หน่วยงานอื่น)</small>	จำนวนการก่อสร้างฝาย	ประชาชนมีน้ำสะอาดใช้ในการอุปโภคบริโภคอย่างเพียงพอ	กองช่าง

95	ก่อสร้างฝายกั้นน้ำคลองน้ำตาย หมู่ที่ 2	เพื่อให้ประชาชนได้มีแหล่งน้ำไว้เพื่ออุปโภคบริโภค	ฝายกั้นน้ำ 1 แห่ง	800,000 <small>(งบ อบต.,งบจังหวัด,หน่วยงานอื่น)</small>	800,000 <small>(งบ อบต.,งบจังหวัด,หน่วยงานอื่น)</small>	800,000 <small>(งบ อบต.,งบจังหวัด,หน่วยงานอื่น)</small>	800,000 <small>(งบ อบต.,งบจังหวัด,หน่วยงานอื่น)</small>	จำนวนการก่อสร้างฝาย	ประชาชนมีน้ำสะอาดใช้ในการอุปโภคบริโภคอย่างเพียงพอ	กองช่าง
96	ก่อสร้างฝายน้ำล้นที่ห้วยบ้านนางปราณีคงเกลี้ยง หมู่ที่ 2	เพื่อใช้เป็นแหล่งน้ำเพื่อการเกษตรและอุปโภคบริโภคของประชาชน	ฝายน้ำล้น จำนวน 1 แห่ง	500,000 <small>(งบ อบต.,งบจังหวัด,หน่วยงานอื่น)</small>	600,000 <small>(งบ อบต.,งบจังหวัด,หน่วยงานอื่น)</small>	600,000 <small>(งบ อบต.,งบจังหวัด,หน่วยงานอื่น)</small>	600,000 <small>(งบ อบต.,งบจังหวัด,หน่วยงานอื่น)</small>	จำนวนการก่อสร้างฝายน้ำล้น	ประชาชนมีน้ำสะอาดใช้ในการอุปโภคบริโภคอย่างเพียงพอ	กองช่าง
97	ก่อสร้างฝายน้ำล้นคลองโกง หมู่ที่ 2	เพื่อกักเก็บน้ำไว้ใช้ในหน้าแล้งและเพื่อทำการเกษตร	ฝายน้ำล้น 1 แห่ง	300,000 <small>(งบ อบต.,งบจังหวัด,หน่วยงานอื่น)</small>	-	300,000 <small>(งบ อบต.,งบจังหวัด,หน่วยงานอื่น)</small>	300,000 <small>(งบ อบต.,งบจังหวัด,หน่วยงานอื่น)</small>	จำนวนการก่อสร้างฝาย	ประชาชนมีน้ำไว้ใช้ในการอุปโภคและเพื่อการเกษตรในหน้าแล้ง	กองช่าง
98	ก่อสร้างฝายแม้ว บริเวณสวนนายวินยถึงวังดินสอ หมู่ที่ 3	เพื่อใช้เป็นแหล่งน้ำเพื่อการเกษตรและอุปโภคบริโภคของประชาชน	ฝายกักเก็บน้ำ จำนวน 1 แห่ง	400,000 <small>(งบ อบต.,งบจังหวัด,หน่วยงานอื่น)</small>	500,000 <small>(งบ อบต.,งบจังหวัด,หน่วยงานอื่น)</small>	600,000 <small>(งบ อบต.,งบจังหวัด,หน่วยงานอื่น)</small>	-	จำนวนการก่อสร้างฝาย	มีพื้นที่ในการกักเก็บน้ำไว้ใช้เพื่อการเกษตร	กองช่าง

ก.ยุทธศาสตร์จังหวัดที่ 1 การสร้างฐานเศรษฐกิจของจังหวัดด้านเกษตรกรรมและอุตสาหกรรมที่มั่นคงและมั่งคั่ง

ข.ยุทธศาสตร์การพัฒนาของ อปท.ในเขตจังหวัดที่ 1 ยุทธศาสตร์การพัฒนาด้านโครงสร้างพื้นฐานควบคู่การท่องเที่ยวเชิงอนุรักษ์

1. ยุทธศาสตร์การพัฒนาด้านโครงสร้างพื้นฐาน

1.1 แผนงานเคหะและชุมชน

ที่	โครงการ/กิจกรรม	วัตถุประสงค์	เป้าหมาย (ผลผลิตของโครงการ)	งบประมาณและที่มา				ตัวชี้วัด (KPI)	ผลที่คาดว่าจะได้รับ	หน่วยงานที่รับผิดชอบ
				2561 (บาท)	2562 (บาท)	2563 (บาท)	2564 (บาท)			
99	ก่อสร้างฝายน้ำล้นคลองโกง - บ้านควนงิ้ว หมู่ที่ 3	เพื่อใช้เป็นแหล่งน้ำเพื่อการเกษตรและอุปโภคบริโภคของประชาชน	ฝายน้ำล้น จำนวน 1 แห่ง	500,000 <small>(งบ อบต.,งบจังหวัด,หน่วยงานอื่น)</small>	600,000 <small>(งบ อบต.,งบจังหวัด,หน่วยงานอื่น)</small>	-	-	จำนวนการก่อสร้างฝาย	มีพื้นที่ในการกักเก็บน้ำไว้ใช้เพื่อการเกษตร	กองช่าง
100	ก่อสร้างฝายแม้วคลองล่องน้ำ หมู่ที่ 3	เพื่อใช้กักเก็บน้ำไว้ใช้ในหน้าแล้ง	ฝายแม้ว 10 แห่ง	300,000 <small>(งบ อบต.,งบจังหวัด,หน่วยงานอื่น)</small>	300,000 <small>(งบ อบต.,งบจังหวัด,หน่วยงานอื่น)</small>	300,000 <small>(งบ อบต.,งบจังหวัด,หน่วยงานอื่น)</small>	-	จำนวนการก่อสร้างฝาย	ประชาชนมีน้ำไว้ใช้สำหรับบริโภคอุปโภคในหน้าแล้ง	กองช่าง
101	ก่อสร้างฝายกั้นน้ำพร้อมประตูระบายน้ำที่	เพื่อกักเก็บน้ำไว้ใช้สำหรับอุปโภค	ฝายกั้นน้ำ 2 แห่ง	550,000	600,000	650,000	-	จำนวนการ	ประชาชนมีน้ำไว้ใช้ในการ	กองช่าง

	คลองอ้ายมัน และห้วยท้ายเขา หมู่ที่ 3	และบรีโคค		(งบ อบต.,งบจังหวัด,หน่วยงานอื่น)	(งบ อบต.,งบจังหวัด,หน่วยงานอื่น)	(งบ อบต.,งบจังหวัด,หน่วยงานอื่น)		ก่อสร้างฝาย	อุปโภคและบริโภคอย่างเพียงพอ	
102	สร้างฝายกั้นน้ำหนานนุ่ย หมู่ที่ 3	เพื่อให้ประชาชนได้มีแหล่งน้ำไว้เพื่ออุปโภคบริโภคในช่วง	ฝายกั้นน้ำ 1 แห่ง	300,000 (งบ อบต.,งบจังหวัด,หน่วยงานอื่น)	-	300,000 (งบ อบต.,งบจังหวัด,หน่วยงานอื่น)	300,000 (งบ อบต.,งบจังหวัด,หน่วยงานอื่น)	จำนวนการก่อสร้างฝาย	ประชาชนมีน้ำสะอาดใช้ในการอุปโภคบริโภคอย่างเพียงพอ	กองช่าง
103	สร้างฝายกั้นน้ำน้ำผุด หมู่ที่ 3	เพื่อให้ประชาชนได้มีแหล่งน้ำไว้เพื่ออุปโภคบริโภคในช่วง	ฝายกั้นน้ำ 1 แห่ง	300,000 (งบ อบต.,งบจังหวัด,หน่วยงานอื่น)	300,000 (งบ อบต.,งบจังหวัด,หน่วยงานอื่น)	300,000 (งบ อบต.,งบจังหวัด,หน่วยงานอื่น)	300,000 (งบ อบต.,งบจังหวัด,หน่วยงานอื่น)	จำนวนการก่อสร้างฝายกั้นน้ำ	ประชาชนมีน้ำสะอาดใช้ในการอุปโภคบริโภคอย่างเพียงพอ	กองช่าง
104	ก่อสร้างฝายน้ำล้นหรือฝายแม้วห้วยไม้แก้ว หมู่ที่ 4	และอุปโภคบริโภคของประชาชนและอุปโภคบริโภคของประชาชน	ฝายน้ำล้น 1 แห่ง	400,000 (งบ อบต.,งบจังหวัด,หน่วยงานอื่น)	500,000 (งบ อบต.,งบจังหวัด,หน่วยงานอื่น)	600,000 (งบ อบต.,งบจังหวัด,หน่วยงานอื่น)	-	จำนวนการก่อสร้างฝายน้ำล้น	ประชาชนมีน้ำใช้อย่างเพียงพอ	กองช่าง

ก.ยุทธศาสตร์จังหวัดที่ 1 การสร้างฐานเศรษฐกิจของจังหวัดด้านเกษตรกรรมและอุตสาหกรรมที่มั่นคงและมั่นคง

ข.ยุทธศาสตร์การพัฒนาของ อปท.ในเขตจังหวัดที่ 1 ยุทธศาสตร์การพัฒนาด้านโครงสร้างพื้นฐานควบคู่การท่องเที่ยวเชิงอนุรักษ์

1. ยุทธศาสตร์การพัฒนาด้านโครงสร้างพื้นฐาน

1.1 แผนงานเคหะและชุมชน

ที่	โครงการ/กิจกรรม	วัตถุประสงค์	เป้าหมาย (ผลผลิตของโครงการ)	งบประมาณและที่มา				ตัวชี้วัด (KPI)	ผลที่คาดว่าจะได้รับ	หน่วยงานที่รับผิดชอบ
				2561 (บาท)	2562 (บาท)	2563 (บาท)	2564 (บาท)			
105	ก่อสร้างฝายสะพาน หมู่ที่ 4 บ้านโนนวัง (พร้อมประตูเปิดปิด)	เพื่อใช้กักเก็บน้ำเพื่อการอุปโภคและบริโภคของประชาชน	ฝายสะพาน 1 แห่ง	8,000,000 (งบพทท.งบจังหวัด,หน่วยงานอื่น)	10,000,000 (งบพทท.งบจังหวัด,หน่วยงานอื่น)	-	10,000,000 (งบพทท.งบจังหวัด,หน่วยงานอื่น)	จำนวนการก่อสร้างฝาย	มีพื้นที่ในการกักเก็บน้ำไว้ใช้เพื่อการเกษตรและใช้สำหรับเป็นสถานที่ท่องเที่ยว	กองช่าง
106	ก่อสร้างฝายเชื่อมต่อระหว่างหมู่ที่ 4 และหมู่ที่ 3 บ้านนากะ	เพื่อให้ประชาชนมีน้ำใช้อย่างเพียงพอในการอุปโภคและบริโภค	ฝาย 1 แห่ง	600,000 (งบพทท.งบจังหวัด,หน่วยงานอื่น)	700,000 (งบพทท.งบจังหวัด,หน่วยงานอื่น)	-	-	จำนวนการก่อสร้างฝาย	ประชาชนมีน้ำใช้อย่างเพียงพอ	กองช่าง
107	ก่อสร้างฝายแม้วห้วยป่าสักและห้วยโขง หมู่ที่ 4	เพื่อกักเก็บน้ำไว้ใช้ในหน้าแล้งและเพื่อทำการเกษตร	ฝายแม้ว 2 แห่ง	450,000 (งบ อบต.,งบจังหวัด,หน่วยงานอื่น)	-	550,000 (งบ อบต.,งบจังหวัด,หน่วยงานอื่น)	550,000 (งบ อบต.,งบจังหวัด,หน่วยงานอื่น)	จำนวนการก่อสร้างฝาย	ประชาชนมีน้ำไว้ใช้ในการอุปโภคและเพื่อการเกษตรในหน้าแล้ง	กองช่าง

108	ก่อสร้างฝายน้ำล้น หมู่ที่ 5	เพื่อใช้เป็นแหล่งน้ำเพื่อการเกษตรและอุปโภคบริโภคของประชาชน	ฝายน้ำล้น จำนวน 2 แห่ง	800,000 <small>(งบ อบต.บึงจังหวัด,หน่วยงานอื่น)</small>	850,000 <small>(งบ อบต.)</small>	850,000 <small>(งบ อบต.)</small>	850,000 <small>(งบ อบต.)</small>	จำนวนการก่อสร้างฝาย	มีพื้นที่ในการกักเก็บน้ำไว้ใช้เพื่อการเกษตร	ส่วนโยธา
109	ก่อสร้างฝายทดน้ำตามแนวพระราชดำริบริเวณคลองปางพร้อมประตูเปิดปิด หมู่ที่ 5	เพื่อให้ประชาชนได้มีแหล่งน้ำไว้เพื่ออุปโภคบริโภค	ฝายทดน้ำคอนกรีต 1 แห่งตามแบบ อบต.กำหนด	550,000 <small>(งบ อบต.บึงจังหวัด,หน่วยงานอื่น)</small>	550,000 <small>(งบ อบต.บึงจังหวัด,หน่วยงานอื่น)</small>	550,000 <small>(งบ อบต.บึงจังหวัด,หน่วยงานอื่น)</small>	-	จำนวนการก่อสร้างฝาย	มีพื้นที่ในการกักเก็บน้ำไว้ใช้เพื่อการเกษตรอุปโภคและบริโภค	กองช่าง
110	ก่อสร้างฝายน้ำล้นบริเวณวัดถ้ำพระพุทธร หมู่ 6	เพื่อให้ประชาชนได้มีแหล่งน้ำไว้เพื่ออุปโภคบริโภค	ฝายน้ำล้น 1 แห่ง	250,000 <small>(งบ อบต.บึงจังหวัด,หน่วยงานอื่น)</small>	300,000 <small>(งบ อบต.บึงจังหวัด,หน่วยงานอื่น)</small>	300,000 <small>(งบ อบต.บึงจังหวัด,หน่วยงานอื่น)</small>	300,000 <small>(งบ อบต.บึงจังหวัด,หน่วยงานอื่น)</small>	จำนวนการก่อสร้างฝาย	มีพื้นที่ในการกักเก็บน้ำไว้ใช้เพื่อการเกษตรอุปโภคและบริโภค	กองช่าง

ก.ยุทธศาสตร์จังหวัดที่ 1 การสร้างฐานเศรษฐกิจของจังหวัดด้านเกษตรกรรมและอุตสาหกรรมที่มั่นคงและมั่งคั่ง

ข.ยุทธศาสตร์การพัฒนาของ อบท.ในเขตจังหวัดที่ 1 ยุทธศาสตร์การพัฒนาด้านโครงสร้างพื้นฐานควบคู่การท่องเที่ยวเชิงอนุรักษ์

1. ยุทธศาสตร์การพัฒนาด้านโครงสร้างพื้นฐาน

1.1 แผนงานเคหะและชุมชน

ที่	โครงการ/กิจกรรม	วัตถุประสงค์	เป้าหมาย (ผลผลิตของโครงการ)	งบประมาณและที่มา				ตัวชี้วัด (KPI)	ผลที่คาดว่าจะได้รับ	หน่วยงานที่รับผิดชอบ
				2561 (บาท)	2562 (บาท)	2563 (บาท)	2564 (บาท)			
111	ก่อสร้างฝายน้ำล้นบริเวณบ้านคก หมู่ที่ 6	เพื่อให้ประชาชนได้มีแหล่งน้ำไว้เพื่ออุปโภคบริโภค	ฝายน้ำล้น 1 แห่ง	250,000 <small>(งบ อบต.บึงจังหวัด,หน่วยงานอื่น)</small>	300,000 <small>(งบ อบต.บึงจังหวัด,หน่วยงานอื่น)</small>	300,000 <small>(งบ อบต.บึงจังหวัด,หน่วยงานอื่น)</small>	300,000 <small>(งบ อบต.บึงจังหวัด,หน่วยงานอื่น)</small>	จำนวนการก่อสร้างฝาย	มีพื้นที่ในการกักเก็บน้ำไว้ใช้เพื่อการเกษตรอุปโภคและบริโภค	กองช่าง
112	ก่อสร้างฝายน้ำล้นบ้านห้วยนาพร้อมประตูระบายน้ำ หมู่ที่ 7	เพื่อให้ประชาชนหมู่ที่ 7 ได้มีแหล่งน้ำเพื่ออุปโภคบริโภค	ฝายน้ำล้น จำนวน 1 แห่ง	500,000 <small>(งบ อบต.บึงจังหวัด,หน่วยงานอื่น)</small>	600,000 <small>(งบ อบต.บึงจังหวัด,หน่วยงานอื่น)</small>	750,000 <small>(งบ อบต.บึงจังหวัด,หน่วยงานอื่น)</small>	750,000 <small>(งบ อบต.บึงจังหวัด,หน่วยงานอื่น)</small>	จำนวนการก่อสร้างฝาย	มีพื้นที่ในการกักเก็บน้ำไว้ใช้เพื่อการเกษตร	กองช่าง
113	ก่อสร้างฝายน้ำล้นคลองโก่งไต้ หมู่ที่ 7	เพื่อประชาชนเดิมแหล่งนาไว้เพื่ออุปโภคบริโภคในช่วงหน้าแล้ง	ฝายน้ำล้น จำนวน 1 แห่ง	600,000 <small>(งบ อบต.บึงจังหวัด,หน่วยงานอื่น)</small>	700,000 <small>(งบ อบต.บึงจังหวัด,หน่วยงานอื่น)</small>	700,000 <small>(งบ อบต.บึงจังหวัด,หน่วยงานอื่น)</small>	700,000 <small>(งบ อบต.บึงจังหวัด,หน่วยงานอื่น)</small>	จำนวนการก่อสร้างฝาย	มีพื้นที่ในการกักเก็บน้ำไว้ใช้เพื่อการเกษตร	กองช่าง

114	ก่อสร้างประตูน้ำเปิดปิดฝายน้ำล้นห้วยแรด หมู่ที่ 7	เพื่อระบายน้ำและกักน้ำไว้ในฤดูแล้งและระบายน้ำในช่วงหน้าฝน	ประตูน้ำเปิดปิด 1 แห่ง	300,000 <small>(งบ อบต.บึงหวัด,หน่วยงานอื่น)</small>	400,000 <small>(งบ อบต.บึงหวัด,หน่วยงานอื่น)</small>	-	400,000 <small>(งบ อบต.บึงหวัด,หน่วยงานอื่น)</small>	จำนวนการก่อสร้างฝาย	เพื่อกักเก็บน้ำไว้ในหน้าแล้งและใช้เพื่อระบายน้ำ	กองช่าง
115	ก่อสร้างฝายน้ำล้นขนาดเล็กบ้านหนองบัวในหมู่ที่ 8	เพื่อใช้เป็นแหล่งน้ำเพื่อการเกษตรและอุปโภคบริโภคของประชาชน	ฝายน้ำล้น จำนวน 1 แห่ง	700,000 <small>(งบ อบต.บึงหวัด,หน่วยงานอื่น)</small>	700,000 <small>(งบ อบต.บึงหวัด,หน่วยงานอื่น)</small>	700,000 <small>(งบ อบต.บึงหวัด,หน่วยงานอื่น)</small>	-	จำนวนการก่อสร้างฝายน้ำล้น	ประชาชนมีน้ำสะอาดใช้ในการอุปโภคบริโภคอย่างเพียงพอ	กองช่าง
116	ก่อสร้างพังกันน้ำลวด (ปากช่อง) หมู่ที่ 4	เพื่อป้องกันการพังทลายของดินและป้องกันน้ำกัดเซาะ	พังกันน้ำ 1 แห่ง สูง 15 ม. ก. 15 ม. ตามแบบที่ อบต.กำหนด	500,000 <small>(งบ อบต.บึงหวัด,หน่วยงานอื่น)</small>	-	650,000 <small>(งบ อบต.บึงหวัด,หน่วยงานอื่น)</small>	-	ผู้ได้รับประโยชน์	ลดการพังทลายของดินและป้องกันน้ำกัดเซาะ	กองช่าง
117	ก่อสร้างคลองส่งน้ำบ้านหลักเขียด - ห้วยวังตง หมู่ที่ 3	เพื่อใช้เป็นแหล่งน้ำเพื่อการเกษตรและอุปโภคบริโภคของประชาชน	คลองส่งน้ำ จำนวน 1 แห่ง	500,000 <small>(งบ อบต.บึงหวัด,หน่วยงานอื่น)</small>	500,000 <small>(งบ อบต.บึงหวัด,หน่วยงานอื่น)</small>	-	500,000 <small>(งบ อบต.บึงหวัด,หน่วยงานอื่น)</small>	จำนวนการก่อสร้างคลอง	มีพื้นที่ในการกักเก็บน้ำไว้ใช้เพื่อการเกษตร	กองช่าง

ก.ยุทธศาสตร์จังหวัดที่ 1 การสร้างฐานเศรษฐกิจของจังหวัดด้านเกษตรกรรมและอุตสาหกรรมที่มั่นคงและมั่นคง

ข.ยุทธศาสตร์การพัฒนาของ อบท.ในเขตจังหวัดที่ 1 ยุทธศาสตร์การพัฒนาด้านโครงสร้างพื้นฐานควบคู่การท่องเที่ยวเชิงอนุรักษ์

1. ยุทธศาสตร์การพัฒนาด้านโครงสร้างพื้นฐาน

1.1 แผนงานเคหะและชุมชน

ที่	โครงการ/กิจกรรม	วัตถุประสงค์	เป้าหมาย (ผลผลิตของโครงการ)	งบประมาณและที่มา				ตัวชี้วัด (KPI)	ผลที่คาดว่าจะได้รับ	หน่วยงานที่รับผิดชอบ
				2561 (บาท)	2562 (บาท)	2563 (บาท)	2564 (บาท)			
118	ก่อสร้างคลองส่งน้ำ คลส.บ้านล่องน้ำถึงนาหน้า หมู่ที่ 3	เพื่อใช้เป็นแหล่งน้ำเพื่อการเกษตรและอุปโภคบริโภคของประชาชน	คลองส่งน้ำ คลส. จำนวน 1 แห่ง	500,000 <small>(งบ อบต.บึงหวัด,หน่วยงานอื่น)</small>	500,000 <small>(งบ อบต.บึงหวัด,หน่วยงานอื่น)</small>	500,000 <small>(งบ อบต.บึงหวัด,หน่วยงานอื่น)</small>	500,000 <small>(งบ อบต.บึงหวัด,หน่วยงานอื่น)</small>	จำนวนการก่อสร้างคลอง	มีพื้นที่ในการกักเก็บน้ำไว้ใช้เพื่อการเกษตร	กองช่าง
119	ก่อสร้างถังคอนกรีตเก็บกักน้ำ พร้อมติดตั้งเครื่องกรองน้ำบริเวณวัดวังหมู หมู่ที่ 5	เพื่อใช้กักเก็บน้ำในช่วงหน้าแล้งและใช้สำหรับน้ำบริโภคอุปโภค	ถังคอนกรีตเก็บน้ำฝวน จำนวน 1 ถัง พร้อมเครื่องกรองน้ำ ตามแบบ อบต.	700,000 <small>(งบ อบต.บึงหวัด,หน่วยงานอื่น)</small>	800,000 <small>(งบ อบต.บึงหวัด,หน่วยงานอื่น)</small>	900,000 <small>(งบ อบต.บึงหวัด,หน่วยงานอื่น)</small>	900,000 <small>(งบ อบต.บึงหวัด,หน่วยงานอื่น)</small>	จำนวนการก่อสร้างถังเก็บน้ำ	มีพื้นที่ในการกักเก็บน้ำไว้ใช้เพื่อการบริโภคและอุปโภค	กองช่าง
120	โครงการก่อสร้างถังเก็บน้ำฝวน แบบ ฝ.99 หมู่ที่ 4	เพื่อใช้สำหรับกักเก็บน้ำเพื่อการอุปโภคและบริโภคของประชาชน	ถังเก็บน้ำฝวนจำนวน 1 แห่ง ตามแบบแปลนที่ อบต.กำหนด	1,000,000 <small>(งบ อบต.บึงหวัด,หน่วยงานอื่น)</small>	1,000,000 <small>(งบ อบต.บึงหวัด,หน่วยงานอื่น)</small>	-	-	จำนวนการก่อสร้างถังเก็บน้ำ	ประชาชนมีน้ำสำหรับใช้บริโภคและอุปโภคในหน้าแล้ง	กองช่าง
121	โครงการปรับปรุงภูมิทัศน์ตามสถานที่ท่องเที่ยวหรือ	เพื่อฟื้นฟูและจัดให้มีสถานที่พักผ่อน	สถานที่ท่องเที่ยวในตำบลหนองบัว	700,000	850,000	950,000	950,000	จำนวนการปรับ	ประชาชนมีสถานที่พักผ่อนและ	กองช่าง

	ตามสระน้ำต่าง ๆ ในตำบลหนองบัว	ฝ่อนของประชาชน	และสระน้ำต่างๆ	(งบ อบต.จังหวัด,หน่วยงานอื่น)	(งบ อบต.จังหวัด,หน่วยงานอื่น)	(งบ อบต.จังหวัด,หน่วยงานอื่น)	(งบ อบต.จังหวัด,หน่วยงานอื่น)	ปฐภูมิทัศน์	สภาพแวดล้อมได้รับการฟื้นฟู	
122	ปรับปรุงศาลาร่วมใจ หมู่ที่ 8	เพื่อใช้เป็นสถานที่พักผ่อนหย่อนใจของประชาชน	ปรับปรุงศาลาร่วมใจ 1 แห่ง	80,000 (อบต.)	80,000 (อบต.)	- (อบต.)	80,000 (อบต.)	จำนวนการปรับปรุงศาลา	ประชาชนมีสถานที่พักผ่อนหย่อนใจ	กองช่าง
123	ขุดลอกสระน้ำ ห้วย หนอง คลอง คุระบายน้ำ ปรับปรุงซ่อมแซมฝายกันน้ำ พังกันน้ำ ฯลฯ	เพื่อให้น้ำไหลผ่านไปได้สะดวก และกักเก็บน้ำไว้ในหน้าแล้ง	ขุดลอกสระน้ำ ห้วย หนอง คลอง ฯลฯ	850,000 (งบ อบต.จังหวัด,หน่วยงานอื่น)	900,000 (งบ อบต.จังหวัด,หน่วยงานอื่น)	1,000,000 (งบ อบต.จังหวัด,หน่วยงานอื่น)	- (งบ อบต.จังหวัด,หน่วยงานอื่น)	จำนวนการขุดลอกสระน้ำ ห้วย อื่นๆ	น้ำไหลผ่านได้สะดวก สามารถกักเก็บน้ำไว้ในหน้าแล้งได้	กองช่าง
124	ซ่อมแซมประตูระบายน้ำสะพานโก หมู่ที่ 1,3,4	เพื่อให้ประตูระบายน้ำใช้งานได้ดี สามารถเปิดปิดระบายน้ำได้ดี	ซ่อมแซมประตูระบายน้ำ	85,000 (อบต.)	95,000 (อบต.)	95,000 (อบต.)	95,000 (อบต.)	จำนวนการซ่อมประตูระบายน้ำ	ประตูระบายน้ำใช้งานได้ดี	

82

ก.ยุทธศาสตร์จังหวัดที่ 1 การสร้างฐานเศรษฐกิจของจังหวัดด้านเกษตรกรรมและอุตสาหกรรมที่มั่นคงและมั่นคง

ข.ยุทธศาสตร์การพัฒนาของ อบท.ในเขตจังหวัดที่ 1 ยุทธศาสตร์การพัฒนาด้านโครงสร้างพื้นฐานควบคู่การท่องเที่ยวเชิงอนุรักษ์

1. ยุทธศาสตร์การพัฒนาด้านโครงสร้างพื้นฐาน

1.1 แผนงานเคหะและชุมชน

ที่	โครงการ/กิจกรรม	วัตถุประสงค์	เป้าหมาย (ผลผลิตของโครงการ)	งบประมาณและที่มา				ตัวชี้วัด (KPI)	ผลที่คาดว่าจะได้รับ	หน่วยงานที่รับผิดชอบ
				2561 (บาท)	2562 (บาท)	2563 (บาท)	2564 (บาท)			
125	ซ่อมแซมและปรับปรุงภูมิทัศน์อ่างเก็บน้ำบ้านทุ่งสังเมียน หมู่ที่ 8	เพื่อใช้เป็นแหล่งน้ำเพื่อการเกษตรและอุปโภคบริโภค	อ่างเก็บน้ำมีภูมิทัศน์ที่ดีและมีความสวยงาม	200,000 (งบ อบต.จังหวัด,หน่วยงานอื่น)	-	200,000 (งบ อบต.จังหวัด,หน่วยงานอื่น)	-	จำนวนซ่อมแซมอ่างเก็บน้ำ	มีพื้นที่ในการกักเก็บน้ำไว้ใช้เพื่อการเกษตร	กองช่าง
126	ซ่อมแซมคลองส่งน้ำชลประทานบ้านปากกะ หมู่ที่ 8	เพื่อใช้เป็นแหล่งน้ำเพื่อการเกษตรและอุปโภคบริโภคของประชาชน	ประชาชนมีน้ำใช้อย่างเพียงพอ	200,000 (งบ อบต.จังหวัด,หน่วยงานอื่น)	300,000 (งบ อบต.จังหวัด,หน่วยงานอื่น)	-	300,000 (งบ อบต.จังหวัด,หน่วยงานอื่น)	จำนวนการซ่อมแซมคลองส่งน้ำ	ประชาชนมีน้ำสะอาดใช้ในการอุปโภคบริโภคอย่างเพียงพอ	กองช่าง
127	ต่อเติมคลองส่งน้ำจากหนองบัวไปลงห้วยนา หมู่ที่ 8	เพื่อใช้เป็นแหล่งน้ำเพื่อการเกษตรและอุปโภคบริโภค	เพื่อส่งกระแสไฟฟ้าให้ไหลผ่านทั่วพื้นที่หรือบริเวณเกษตรกรรม	400,000 (งบ อบต.จังหวัด,หน่วยงานอื่น)	400,000 (งบ อบต.จังหวัด,หน่วยงานอื่น)	400,000 (งบ อบต.จังหวัด,หน่วยงานอื่น)	400,000 (งบ อบต.จังหวัด,หน่วยงานอื่น)	จำนวนการต่อเติมคลองส่งน้ำ	มีพื้นที่ในการกักเก็บน้ำไว้ใช้เพื่อการเกษตร	กองช่าง
128	ขุดลอกเหมืองห้วยสายศาลาหนองบัวถึงคลองโง หมู่ที่ 1	เพื่อกักเก็บน้ำและให้น้ำไหลผ่านได้สะดวก	ขุดลอกเหมืองและห้วย	230,000 (งบ อบต.จังหวัด,หน่วยงานอื่น)	230,000 (งบ อบต.จังหวัด,หน่วยงานอื่น)	230,000 (งบ อบต.จังหวัด,หน่วยงานอื่น)	230,000 (งบ อบต.จังหวัด,หน่วยงานอื่น)	จำนวนการขุดลอกเหมือง	มีพื้นที่ในการกักเก็บน้ำไว้ใช้เพื่อการเกษตร	กองช่าง

129	ขุดลอกสระฝายน้ำล้นบ้านนางแต้มและก่อสร้างประตูระบายน้ำ หมู่ที่ 3	เพื่อใช้เป็นแหล่งน้ำเพื่อการเกษตรและอุปโภคบริโภคของประชาชน	ขุดลอกฝายน้ำล้นสามารถกักเก็บน้ำได้ตามสภาพเดิม	100,000 <small>(งบ อบต.บึงจังหวัด,หน่วยงานอื่น)</small>	200,000 <small>(งบ อบต.บึงจังหวัด,หน่วยงานอื่น)</small>	-	200,000 <small>(งบ อบต.บึงจังหวัด,หน่วยงานอื่น)</small>	จำนวนการปรับปรุงซ่อมแซม	มีพื้นที่ในการกักเก็บน้ำไว้ใช้เพื่อการเกษตร	กองช่าง
130	ขุดลอกเหมืองส่งน้ำห้วยทุ่งนาถุน หมู่ที่ 3	เพื่อให้ประชาชนมีแหล่งน้ำสำหรับใช้ในการทำการเกษตร	เหมืองส่งน้ำ 1 แห่ง ระยะทาง 2,000 เมตร	220,000 <small>(งบ อบต.บึงจังหวัด,หน่วยงานอื่น)</small>	250,000 <small>(งบ อบต.บึงจังหวัด,หน่วยงานอื่น)</small>	250,000 <small>(งบ อบต.บึงจังหวัด,หน่วยงานอื่น)</small>	250,000 <small>(งบ อบต.บึงจังหวัด,หน่วยงานอื่น)</small>	จำนวนการขุดลอกเหมืองส่งน้ำ	ประชาชนมีแหล่งน้ำสำหรับทำการเกษตร	กองช่าง
131	ขุดลอกฝายน้ำล้นปากช่อง และก่อสร้างอ่างเก็บน้ำซีเมนต์ปากช่อง หมู่ที่ 4	เพื่อใช้กักเก็บน้ำในช่วงหน้าแล้งช่วยระบายน้ำในช่วงหน้าฝน	ฝายสามารถกักเก็บน้ำได้ในปริมาณที่เพิ่มมากขึ้น	450,000 <small>(งบ อบต.บึงจังหวัด,หน่วยงานอื่น)</small>	450,000 <small>(งบ อบต.บึงจังหวัด,หน่วยงานอื่น)</small>	450,000 <small>(งบ อบต.บึงจังหวัด,หน่วยงานอื่น)</small>	-	จำนวนการขุดลอกฝาย	มีพื้นที่ในการกักเก็บน้ำไว้ใช้เพื่อการเกษตร	กองช่าง

83

ก.ยุทธศาสตร์จังหวัดที่ 1 การสร้างฐานเศรษฐกิจของจังหวัดด้านเกษตรกรรมและอุตสาหกรรมที่มั่นคงและมั่งคั่ง

ข.ยุทธศาสตร์การพัฒนาของ อบท.ในเขตจังหวัดที่ 1 ยุทธศาสตร์การพัฒนาด้านโครงสร้างพื้นฐานควบคู่การท่องเที่ยวเชิงอนุรักษ์

1. ยุทธศาสตร์การพัฒนาด้านโครงสร้างพื้นฐาน

1.1 แผนงานเคหะและชุมชน

ที่	โครงการ/กิจกรรม	วัตถุประสงค์	เป้าหมาย (ผลผลิตของโครงการ)	งบประมาณและที่มา				ตัวชี้วัด (KPI)	ผลที่คาดว่าจะได้รับ	หน่วยงานที่รับผิดชอบ
				2561 (บาท)	2562 (บาท)	2563 (บาท)	2564 (บาท)			
132	ขุดลอกห้วยสาคุและห้วยหลาสีโย หมู่ที่ 4	เพื่อใช้กักเก็บน้ำในช่วงหน้าแล้งช่วยระบายน้ำในช่วงหน้าฝน	ขุดลอกห้วยสาคุและห้วยหลาสีโย	80,000 <small>(อบต.)</small>	90,000 <small>(อบต.)</small>	90,000 <small>(อบต.)</small>	90,000 <small>(อบต.)</small>	จำนวนการขุดลอก	มีพื้นที่ในการกักเก็บน้ำไว้ใช้เพื่อการเกษตร	กองช่าง
133	ขุดลอกสระชลประทานบ้านนากะ หมู่ที่ 4	เพื่อใช้เป็นแหล่งน้ำเพื่อการเกษตรและอุปโภคบริโภคของประชาชน	กระแสน้ำไหลผ่านได้สะดวกขึ้นลดการตื้นเขินของแหล่งน้ำ	400,000 <small>(งบ อบต.บึงจังหวัด,หน่วยงานอื่น)</small>	500,000 <small>(งบ อบต.บึงจังหวัด,หน่วยงานอื่น)</small>	500,000 <small>(งบ อบต.บึงจังหวัด,หน่วยงานอื่น)</small>	500,000 <small>(งบ อบต.บึงจังหวัด,หน่วยงานอื่น)</small>	จำนวนการขุดลอกสระ	ช่วยกักเก็บน้ำในการทำการเกษตรและช่วยระบายน้ำในช่วงหน้าฝน	กองช่าง
134	ขุดลอกเหมืองน้ำจากถ้ำวังหมู - ถ้ำเตย หมู่ที่ 5	เพื่อใช้เป็นแหล่งน้ำเพื่อการเกษตรและอุปโภคบริโภคของประชาชน	ขุดลอกเหมืองน้ำ จำนวน 1 แห่ง	200,000 <small>(งบ อบต.บึงจังหวัด,หน่วยงานอื่น)</small>	300,000 <small>(งบ อบต.บึงจังหวัด,หน่วยงานอื่น)</small>	300,000 <small>(งบ อบต.บึงจังหวัด,หน่วยงานอื่น)</small>	300,000 <small>(งบ อบต.บึงจังหวัด,หน่วยงานอื่น)</small>	จำนวนการขุดลอกเหมือง	มีพื้นที่ในการกักเก็บน้ำไว้ใช้เพื่อการเกษตร	กองช่าง
135	ขุดลอกเหมืองส่งน้ำบ้านสะพานโกถึงสระน้ำห้วยสังเมียน หมู่ที่ 8	เพื่อใช้เป็นแหล่งน้ำเพื่อการเกษตรและอุปโภคบริโภคของประชาชน	ขุดลอกเหมืองส่งน้ำ จำนวน 1 แห่ง	200,000 <small>(งบ อบต.บึงจังหวัด,หน่วยงานอื่น)</small>	350,000 <small>(งบ อบต.บึงจังหวัด,หน่วยงานอื่น)</small>	350,000 <small>(งบ อบต.บึงจังหวัด,หน่วยงานอื่น)</small>	350,000 <small>(งบ อบต.บึงจังหวัด,หน่วยงานอื่น)</small>	จำนวนการขุดลอกเหมือง	ประชาชนมีน้ำสะอาดใช้ในการอุปโภคบริโภคอย่างเพียงพอ	กองช่าง

136	ขุดลอกหรือซ่อมแซมคูระบายน้ำถนนสายบ้านนายอรุณถึงควนไถ่กวาง หมู่ที่ 4	เพื่อช่วยระบายน้ำและป้องกันน้ำท่วมในช่วงหน้าฝน	คูระบายน้ำ 1 แห่ง ระยะทาง 1,000 เมตร	400,000 <small>(งบ อบต.จังหวัด,หน่วยงานอื่น)</small>	450,000 <small>(งบ อบต.จังหวัด,หน่วยงานอื่น)</small>	-	-	จำนวนการขุดลอกหรือซ่อมแซม	เพื่อช่วยระบายน้ำในช่วงหน้าฝน ป้องกันน้ำท่วม	กองช่าง
137	ขุดลอกเหมืองมียาชาวา หมู่ที่ 7	เพื่อให้เหมืองสามารถกักเก็บน้ำได้เป็นอย่างดี	ขุดลอกเหมืองน้ำ จำนวน 1 แห่ง	200,000 <small>(อบต.)</small>	200,000 <small>(อบต.)</small>	200,000 <small>(อบต.)</small>	200,000 <small>(อบต.)</small>	จำนวนเหมืองที่ขุด	เหมืองสามารถเก็บน้ำได้เป็นอย่างดี	กองช่าง
138	ขุดลอกและซ่อมแซมฝายห้วยแรด หมู่ที่ 7	เพื่อให้ฝายสามารถใช้งานได้ดี และสามารถกักเก็บน้ำได้	ขุดลอก/ซ่อมแซมฝาย 1 แห่ง	250,000 <small>(อบต.)</small>	250,000 <small>(อบต.)</small>	250,000 <small>(อบต.)</small>	250,000 <small>(อบต.)</small>	ฝายที่ขุดลอก/ซ่อม	ฝายสามารถใช้งานได้ดี และสามารถกักเก็บน้ำได้ดี	กองช่าง

ก.ยุทธศาสตร์จังหวัดที่ 1 การสร้างฐานเศรษฐกิจของจังหวัดด้านเกษตรกรรมและอุตสาหกรรมที่มั่นคงและมั่งคั่ง

ข.ยุทธศาสตร์การพัฒนาของ อบท.ในเขตจังหวัดที่ 1 ยุทธศาสตร์การพัฒนาด้านโครงสร้างพื้นฐานควบคู่การท่องเที่ยวเชิงอนุรักษ์

1. ยุทธศาสตร์การพัฒนาด้านโครงสร้างพื้นฐาน

1.1 แผนงานเคหะและชุมชน

ที่	โครงการ/กิจกรรม	วัตถุประสงค์	เป้าหมาย (ผลผลิตของโครงการ)	งบประมาณและที่มา				ตัวชี้วัด (KPI)	ผลที่คาดว่าจะได้รับ	หน่วยงานที่รับผิดชอบ
				2561 (บาท)	2562 (บาท)	2563 (บาท)	2564 (บาท)			
139	ขุดลอกห้วยชี้แรด/ห้วยชี้แรด หมู่ที่ 9	เพื่อใช้เป็นแหล่งน้ำเพื่อการเกษตรและอุปโภคบริโภคของประชาชน	ขุดลอกห้วย 1 แห่ง	250,000 <small>(งบ อบต.จังหวัด,หน่วยงานอื่น)</small>	300,000 <small>(งบ อบต.จังหวัด,หน่วยงานอื่น)</small>	300,000 <small>(งบ อบต.จังหวัด,หน่วยงานอื่น)</small>	300,000 <small>(งบ อบต.จังหวัด,หน่วยงานอื่น)</small>	จำนวนการขุดลอกห้วย	มีพื้นที่ในการกักเก็บน้ำไว้ใช้เพื่อการเกษตรอุปโภคและบริโภค	กองช่าง
140	ขุดเจาะบ่อน้ำบาดาลและบ่อน้ำสาธารณะประจำหมู่บ้าน หมู่ที่ 1-9	เพื่อใช้สำหรับอุปโภคและบริโภค	บ่อน้ำบาดาลหรือบ่อน้ำสาธารณะประจำหมู่บ้าน 9 หมู่บ้าน	4,000,000 <small>(งบ อบต.จังหวัด,หน่วยงานอื่น)</small>	5,000,000 <small>(งบ อบต.จังหวัด,หน่วยงานอื่น)</small>	7,000,000 <small>(งบ อบต.จังหวัด,หน่วยงานอื่น)</small>	7,000,000 <small>(งบ อบต.จังหวัด,หน่วยงานอื่น)</small>	จำนวนการขุดเจาะบ่อน้ำบาดาล	มีน้ำไว้ใช้สำหรับการบริโภคและอุปโภคในหน้าแล้ง	กองช่าง
141	ก่อสร้างพนังหินกอบริเวณถนนสายโรงเรียนวัดถ้ำพระพุทธ หมู่ที่ 6	เพื่อป้องกันการกัดเซาะของน้ำและการพังทลายของตลิ่ง	พนังหินก่อก่อ 2 แห่ง	150,000 <small>(อบต.)</small>	250,000 <small>(อบต.)</small>	250,000 <small>(อบต.)</small>	250,000 <small>(อบต.)</small>	จำนวนการก่อสร้างพนังหินก่อก่อ	มีพนังหินก่อก่อเพื่อป้องกันการพังทลายของดิน	กองช่าง
142	พนังหินก่อกอบริเวณสระห้วยแรดบริเวณโค้งริมถนน หมู่ที่ 7 ถึงมาอ้าย	เพื่อปรับปรุงอ่างเก็บน้ำให้มีความสวยงาม	สระเก็บน้ำ 1 แห่ง ตามแบบที่ อบต.กำหนด	350,000 <small>(งบ อบต.จังหวัด,หน่วยงานอื่น)</small>	370,000 <small>(งบ อบต.จังหวัด,หน่วยงานอื่น)</small>	400,000 <small>(งบ อบต.จังหวัด,หน่วยงานอื่น)</small>	-	จำนวนการก่อก่อหินคอนกรีต	อ่างเก็บน้ำมีความสวยงาม	กองช่าง
143	ปรับปรุงสระน้ำบริเวณวัดถ้ำพระพุทธ และถม	เพื่อใช้เป็นแหล่งน้ำเพื่อการเกษตร	เพื่อให้สระมีสภาพการใช้งานได้ดี	300,000	200,000	-	-	จำนวนการปรับปรุง	ประชาชนมีน้ำใช้อุปโภคบริโภค	กองช่าง

	ที่บริเวณสระน้ำโรงเรียนวัดถ้ำพระพุทธ หมู่ที่ 6 และอุบโภคบริโภคของประชาชน และสามารถกักเก็บน้ำได้		(งบ อบต.บึงจังหวัด,หน่วยงานอื่น)	(งบ อบต.บึงจังหวัด,หน่วยงานอื่น)				ปรับปรุงสระน้ำ	อย่างเพียงพอ	
144	ติดตั้งเครื่องกรองน้ำดื่มให้กับโรงเรียนทุกโรงเรียนในตำบลหนองบัว	เพื่อให้เด็กและประชาชนทั่วไปมีน้ำไว้สำหรับใช้อุปโภคบริโภค	เครื่องกรองน้ำ	500,000 (งบ อบต.บึงจังหวัด,หน่วยงานอื่น)	600,000 (งบ อบต.บึงจังหวัด,หน่วยงานอื่น)	-	-	จำนวนการติดตั้งเครื่องกรองน้ำ	เด็กและประชาชนทั่วไปมีน้ำดื่มที่สะอาดและปลอดภัย	กองช่าง
145	จัดซื้อเครื่องกรองน้ำเพื่อใช้สำหรับกรองน้ำประปาของหมู่บ้านทุกหมู่บ้าน	เพื่อใช้กรองน้ำให้สะอาดและมีความปลอดภัยในการอุปโภคบริโภค	เครื่องกรองน้ำประปาสำหรับหมู่บ้าน	2,000,000 (งบ อบต.บึงจังหวัด,หน่วยงานอื่น)	-	2,400,000 (งบ อบต.บึงจังหวัด,หน่วยงานอื่น)	-	จำนวนการจัดซื้อเครื่องกรองน้ำ	ประชาชนมีน้ำที่สะอาดไว้ใช้สำหรับอุปโภคและบริโภค	กองช่าง

ก.ยุทธศาสตร์จังหวัดที่ 1 การสร้างฐานเศรษฐกิจของจังหวัดด้านเกษตรกรรมและอุตสาหกรรมที่มั่นคงและมั่งคั่ง

ข.ยุทธศาสตร์การพัฒนาของ อปท.ในเขตจังหวัดที่ 1 ยุทธศาสตร์การพัฒนาด้านโครงสร้างพื้นฐานควบคู่การท่องเที่ยวเชิงอนุรักษ์

1. ยุทธศาสตร์การพัฒนาด้านโครงสร้างพื้นฐาน

1.1 แผนงานพานิชย์

ที่	โครงการ/กิจกรรม	วัตถุประสงค์	เป้าหมาย (ผลผลิตของโครงการ)	งบประมาณและที่มา				ตัวชี้วัด (KPI)	ผลที่คาดว่าจะได้รับ	หน่วยงานที่รับผิดชอบ
				2561 (บาท)	2562 (บาท)	2563 (บาท)	2564 (บาท)			
1	ก่อสร้างระบบประปาหมู่บ้าน หมู่ที่ 1 - 9	เพื่อให้ประชาชน หมู่ที่ 1 - 9 มีน้ำประปาใช้ในการอุปโภคและบริโภคอย่างเพียงพอ	ระบบประปาหมู่บ้าน ม.1 - 9	3,000,000 (งบ อบต.บึงจังหวัด,หน่วยงานอื่น)	3,000,000 (งบ อบต.บึงจังหวัด,หน่วยงานอื่น)	3,000,000 (งบ อบต.บึงจังหวัด,หน่วยงานอื่น)	3,000,000 (งบ อบต.บึงจังหวัด,หน่วยงานอื่น)	จำนวนก่อสร้างระบบประปา	ประชาชนมีน้ำประปาใช้อุปโภคและบริโภคได้อย่างทั่วถึงและเพียงพอ	กองช่าง
2	จัดซื้อหรือก่อสร้างถังเก็บน้ำประปาขนาดกลางสำหรับหมู่ที่ 1-9	เพื่อให้ประชาชน ได้มีน้ำประปาใช้ในการอุปโภคและบริโภคอย่างเพียงพอ	ถังประปาขนาดกลางประจำหมู่บ้าน	200,000 (งบ อบต.บึงจังหวัด,หน่วยงานอื่น)	300,000 (งบ อบต.บึงจังหวัด,หน่วยงานอื่น)	300,000 (งบ อบต.บึงจังหวัด,หน่วยงานอื่น)	300,000 (งบ อบต.บึงจังหวัด,หน่วยงานอื่น)	จำนวนการจัดซื้อก่อสร้างถังเก็บน้ำ	ประชาชนได้ มีน้ำประปาใช้อุปโภคและบริโภคได้อย่างทั่วถึงและเพียงพอ	กองช่าง
3	ขยายเขตประปาหมู่บ้าน/ปรับเปลี่ยนท่อเมนระบบประปา หมู่ที่ 1-9	เพื่อให้ประชาชน หมู่ที่ 1 - 9 มีน้ำประปาใช้ในการอุปโภคและบริโภคอย่างเพียงพอ	ขยายเขตประปาหมู่บ้าน/ปรับเปลี่ยนท่อระบบประปาหมู่บ้าน	2,000,000 (งบ อบต.บึงจังหวัด,หน่วยงานอื่น)	2,000,000 (งบ อบต.บึงจังหวัด,หน่วยงานอื่น)	2,000,000 (งบ อบต.บึงจังหวัด,หน่วยงานอื่น)	2,000,000 (งบ อบต.บึงจังหวัด,หน่วยงานอื่น)	จำนวนขยายเขตประปาหมู่บ้าน	ประชาชนมีน้ำประปาใช้อุปโภคและบริโภคได้อย่างทั่วถึงและเพียงพอ	กองช่าง
4	ต่อเติม,ปรับปรุง / ซ่อมแซมระบบประปาหมู่บ้านในตำบลหนองบัวรวมถึงสถานีสูบน้ำไฟฟ้า	เพื่อให้ระบบประปาหมู่บ้านในตำบลหนองบัวสามารถใช้งานได้	ซ่อมแซมระบบประปาหมู่บ้านในตำบลหนองบัว	900,000 (งบ อบต.บึงจังหวัด,หน่วยงานอื่น)	1,000,000 (งบ อบต.บึงจังหวัด,หน่วยงานอื่น)	1,200,000 (งบ อบต.บึงจังหวัด,หน่วยงานอื่น)	1,200,000 (งบ อบต.บึงจังหวัด,หน่วยงานอื่น)	จำนวนปรับปรุงระบบประปา	ประชาชนมีน้ำประปาใช้อุปโภคและบริโภคได้อย่าง	กองช่าง

5	จัดซื้อวัสดุ/อุปกรณ์ประปา ฯลฯ	เพื่อใช้ในการปรับปรุงหรือซ่อมแซมระบบประปา ท่อประปา	วัสดุ/อุปกรณ์ระบบประปา	100,000 (อบต.)	100,000 (อบต.)	100,000 (อบต.)	100,000 (อบต.)	จำนวนการจัดซื้อวัสดุ/อุปกรณ์ประปา	มีวัสดุ/อุปกรณ์ไว้ใช้ในการซ่อมหรือบำรุงระบบประปา	กองช่าง
---	-------------------------------	--	------------------------	-------------------	-------------------	-------------------	-------------------	-----------------------------------	--	---------

ก.ยุทธศาสตร์จังหวัดที่ 2 ยุทธศาสตร์การเสริมสร้างความมั่นคงทางสังคม พัฒนาคุณภาพชีวิตและการศึกษาเรียนรู้อย่างมีคุณภาพ
 ข.ยุทธศาสตร์การพัฒนาของ อปท.ในเขตจังหวัดที่ 2 ยุทธศาสตร์การพัฒนาคุณภาพชีวิตและส่งเสริมการศึกษาเรียนรู้แบบองค์รวม

2.ยุทธศาสตร์การพัฒนาด้านคุณภาพชีวิตและส่งเสริมการศึกษา

2.1 แผนงานเสริมสร้างความเข้มแข็งของชุมชน

ที่	โครงการ/กิจกรรม	วัตถุประสงค์	เป้าหมาย (ผลผลิตของโครงการ)	งบประมาณและที่มา				ตัวชี้วัด (KPI)	ผลที่คาดว่าจะ ได้รับ	หน่วยงานที่ รับผิดชอบ
				2561 (บาท)	2562 (บาท)	2563 (บาท)	2564 (บาท)			
1	จัดประชุมระหว่างผู้นำชุมชน หัวหน้าส่วนราชการ หน่วยงานราชการและหน่วยงานต่าง ๆ เป็นประจำ ทุกเดือน	เพื่อพบปะและชี้แจง/รับทราบข้อมูล และร่วมกันแสดงความคิดเห็นต่าง ๆ	หมู่บ้านได้รับข้อมูลโดยตรงและสามารถแสดงความคิดเห็นร่วมกัน	40,000 (งบ อบต.)	40,000 (งบ อบต.)	40,000 (งบ อบต.)	40,000 (งบ อบต.)	ร้อยละของจำนวน ผู้เข้าร่วมประชุม	ทำให้ชุมชนมีความเข้มแข็ง มีการพัฒนา สร้างความรักสามัคคี	สำนักปลัด
2	ก่อสร้างหอกระจายข่าวที่ทำการ อบต.หนองบัว	เพื่อพัฒนาระบบการส่ง/รับข้อมูล ข่าวสารให้แก่ประชาชน	ประชาชนหมู่ที่ 8 และพื้นที่ใกล้เคียง	250,000 (งบ อบต.)	-	250,000 (งบ อบต.)	-	จำนวนการก่อสร้างหอกระจายข่าว	ประชาชนได้รับรู้ข้อมูลข่าวสารทางราชการอย่างรวดเร็วและทั่วถึงกัน	กองช่าง
3	โครงการก่อตั้งชุมชนพึ่งชุมชน หมู่ที่ 1 - 9	เพื่อให้ชุมชนได้พึ่งตนเองได้มากที่สุด และช่วยเหลือชุมชนด้วยกัน ทั้งจำนวน 9 หมู่บ้าน	หมู่บ้านมีความเข้มแข็ง ทั้ง 9 หมู่บ้าน	150,000 (งบ อบต.,งบจังหวัด,หน่วยงานอื่น)	150,000 (งบ อบต.,งบจังหวัด,หน่วยงานอื่น)	-	-	ร้อยละของการก่อตั้งชุมชนพึ่งชุมชน	ชุมชนสามารถวางแผนในการดำเนินชีวิตที่มั่นคงและปลอดภัย	สำนักปลัด
4	ก่อสร้างหรือซ่อมแซมหอกระจายข่าวประจำหมู่บ้านที่ชำรุดหมู่ที่ 1 - 9	เพื่อพัฒนาระบบการส่ง/รับข้อมูล ข่าวสารให้แก่ประชาชน	หอกระจายข่าวที่ชำรุดได้รับการดูแลให้อยู่ในสภาพที่ใช้งานได้ดี	300,000 (งบ อบต.,งบจังหวัด,หน่วยงานอื่น)	300,000 (งบ อบต.,งบจังหวัด,หน่วยงานอื่น)	300,000 (งบ อบต.,งบจังหวัด,หน่วยงานอื่น)	300,000 (งบ อบต.,งบจังหวัด,หน่วยงานอื่น)	ร้อยละของหอกระจายข่าวที่ก่อสร้างหรือซ่อมแซม	ประชาชนได้รับรู้ข้อมูลข่าวสารทางราชการอย่างรวดเร็วและทั่วถึงกัน	กองช่าง
5	โครงการต่อเติมปรับปรุงหรือซ่อมแซมอาคารศูนย์กศน.ตำบลหนองบัวและศูนย์การเรียนรู้ชุมชน	เพื่อให้ประชาชนได้มีสถานที่เรียน และมีศูนย์การเรียนรู้เพียงพอ	ศูนย์ ฯ 1 แห่ง	180,000 (งบ อบต.)	180,000 (งบ อบต.)	-	-	จำนวนการต่อเติมปรับปรุงหรือซ่อมแซม	ประชาชนมีส่วนร่วมในการสอดส่องดูแลและป้องกันทรัพย์สินของตนเองได้	สำนักปลัด

ก.ยุทธศาสตร์จังหวัดที่ 2 ยุทธศาสตร์การเสริมสร้างความมั่นคงทางสังคม พัฒนาคุณภาพชีวิตและการศึกษาเรียนรู้อย่างมีคุณภาพ
 ข.ยุทธศาสตร์การพัฒนาของ อปท.ในเขตจังหวัดที่ 2 ยุทธศาสตร์การพัฒนาคุณภาพชีวิตและส่งเสริมการศึกษาเรียนรู้แบบองค์รวม

2.ยุทธศาสตร์การพัฒนาด้านคุณภาพชีวิตและส่งเสริมการศึกษา

2.1 แผนงานเสริมสร้างความเข้มแข็งของชุมชน

ที่	โครงการ/กิจกรรม	วัตถุประสงค์	เป้าหมาย	งบประมาณและที่มา	ตัวชี้วัด	ผลที่คาดว่าจะ	หน่วยงานที่
-----	-----------------	--------------	----------	------------------	-----------	---------------	-------------

			(ผลผลิตของโครงการ)	2561	2562	2563	2564	(KPI)	ได้รับ	รับผิดชอบ
				(บาท)	(บาท)	(บาท)	(บาท)			
7	ก่อสร้างปรับปรุงหรือซ่อมแซมที่อ่านหนังสือพิมพ์ประจำหมู่บ้านพร้อมจัดซื้อหนังสือพิมพ์	เพื่อส่งเสริมการอ่านและพัฒนาการรับรู้ข้อมูลข่าวสารของประชาชน	ที่อ่านหนังสือพิมพ์ประจำหมู่บ้าน	300,000 (งบ อบต.)	300,000 (งบ อบต.)	300,000 (งบ อบต.)	300,000 (งบ อบต.)	จำนวนการต่อเติมปรับปรุงหรือซ่อมแซม	ประชาชนได้รับรู้ข้อมูลข่าวสารได้อย่างกว้างขวางขึ้น	กองช่าง
8	โครงการฝึกอบรมศึกษาดูงานเพื่อพัฒนาศักยภาพของ พนักงานส่วนท้องถิ่น ผู้นำชุมชน แกนนำชุมชน	เพื่อให้ผู้ที่ได้ศึกษาดูงานสามารถนำความรู้มาพัฒนาท้องถิ่นได้	ผู้เข้าศึกษาดูงาน	150,000 (งบ อบต.,งบจังหวัด,หน่วยงานอื่น)	150,000 (งบ อบต.,งบจังหวัด,หน่วยงานอื่น)	150,000 (งบ อบต.,งบจังหวัด,หน่วยงานอื่น)	150,000 (งบ อบต.,งบจังหวัด,หน่วยงานอื่น)	ร้อยละของผู้เข้าร่วมโครงการ	ผู้ศึกษาดูงานสามารถนำความรู้มาพัฒนาท้องถิ่นได้	สำนักปลัด
9	จัดซื้ออุปกรณ์ในการตรวจหาสารเสพติดในร่างกาย	เพื่อตรวจหาสารเสพติดในร่างกายและหาวิธีป้องกันได้ทันที	กลุ่มคนที่มีความเสี่ยงในการติดยาเสพติด	20,000 (งบ อบต.)	-	20,000 (งบ อบต.)	20,000 (งบ อบต.)	จำนวนวัสดุอุปกรณ์ที่จัดซื้อ	ปัญหาเสพติดลดลง เนื่องจากมีการติดตาม ดูแล	สำนักปลัด
10	จัดประชุมฝึกอบรมเครือข่ายแกนนำป้องกันยาเสพติดของหมู่บ้าน	เพื่อให้แกนนำ/ประชาชนได้เข้าใจถึงโทษและพิษภัยของยาเสพติด	จำนวนผู้เข้ารับการฝึกอบรม	20,000 (งบ อบต.)	20,000 (งบ อบต.)	20,000 (งบ อบต.)	20,000 (งบ อบต.)	ร้อยละของผู้เข้าฝึกอบรม	ประชาชนมีความเข้าใจถึงพิษภัยของยาเสพติด ปัญหาเสพติดลดลง	สำนักปลัด
11	โครงการบูรณาการการป้องกันและแก้ไขปัญหาด้านยาเสพติดกับหน่วยงานที่เกี่ยวข้อง	เพื่อป้องกันและแก้ไขปัญหายาเสพติด	ประชาชนในหมู่บ้านและตำบลหรือระดับอำเภอ	80,000 (งบ อบต.,งบจังหวัด,หน่วยงานอื่น)	80,000 (งบ อบต.,งบจังหวัด,หน่วยงานอื่น)	80,000 (งบ อบต.,งบจังหวัด,หน่วยงานอื่น)	80,000 (งบ อบต.,งบจังหวัด,หน่วยงานอื่น)	ร้อยละของผู้เข้าร่วมกิจกรรม	ประชาชนได้รับการป้องกันและแก้ไขปัญหาด้านยาเสพติด	สำนักปลัด

ก.ยุทธศาสตร์จังหวัดที่ 2 ยุทธศาสตร์การเสริมสร้างความมั่นคงทางสังคม พัฒนาคุณภาพชีวิตและการศึกษาเรียนรู้อย่างมีคุณภาพ

ข.ยุทธศาสตร์การพัฒนาของ อปท.ในเขตจังหวัดที่ 2 ยุทธศาสตร์การพัฒนาคุณภาพชีวิตและส่งเสริมการศึกษาเรียนรู้แบบองค์รวม

2.ยุทธศาสตร์การพัฒนาด้านคุณภาพชีวิตและส่งเสริมการศึกษา

2.2 แผนงานรักษาความสงบภายใน

ที่	โครงการ/กิจกรรม	วัตถุประสงค์	เป้าหมาย (ผลผลิตของโครงการ)	งบประมาณและที่มา				ตัวชี้วัด (KPI)	ผลที่คาดว่าจะได้รับ	หน่วยงานที่รับผิดชอบ
				2561 (บาท)	2562 (บาท)	2563 (บาท)	2564 (บาท)			
1	จัดฝึกอบรมอาสาสมัครป้องกันภัยฝ่ายพลเรือน (อปพร.) ทบหวน ชรบ,ผู้นำชุมชน	เพื่อจะได้ช่วยเหลือประชาชนในยามที่เกิดสาธารณภัยต่าง ๆ	อปพร.ตำบลหนองบัวได้รับการฝึกอบรม 1 รุ่น	80,000 (งบ อบต.)	90,000 (งบ อบต.)	90,000 (งบ อบต.)	90,000 (งบ อบต.)	ร้อยละของจำนวนผู้เข้ารับการฝึกอบรม	ผู้ประสบภัยได้รับความช่วยเหลือเพื่อบรรเทาความเดือดร้อน	สำนักปลัด
2	สนับสนุนวัสดุ อุปกรณ์เครื่องมือเครื่องใช้ และ	เพื่อสนับสนุนอุปกรณ์เครื่องมือ	ศูนย์อปพร.มีอุปกรณ์	50,000	50,000	50,000	50,000	จำนวนวัสดุอุปกรณ์และ	สามารถช่วยบรรเทาความเดือดร้อน	สำนักปลัด

	เอกสารทางวิชาการเกี่ยวกับการบริหารกิจการ อพพร. และเอกสารความรู้ต่าง ๆ ให้กับ ศูนย์ อพพร. ตำบลหนองบัว	และเอกสารให้ความรู้ ในการปฏิบัติหน้าที่	(งบ อบต.)	(งบ อบต.)	(งบ อบต.)	(งบ อบต.)	เครื่องใช้ที่สนับสนุน	แก่ผู้ประสบภัยได้อย่างถูกต้องและ รวดเร็ว		
3	จัดกิจกรรมรณรงค์โครงการเมาแล้วขับ ถูกจับแน่	เพื่อป้องกันและลดปัญหาการเกิด อุบัติเหตุบนท้องถนน	ลดอัตราการเกิดอุบัติเหตุ ของประชาชนในพื้นที่ ตำบลหนองบัว	40,000 (งบ อบต.)	50,000 (งบ อบต.)	50,000 (งบ อบต.)	50,000 (งบ อบต.)	ร้อยละของผู้เข้าร่วม กิจกรรม	จำนวน/ปัญหาการเกิดอุบัติเหตุลดลง ประชาชนมีความปลอดภัยในการ สัจจรบนท้องถนน	สำนักปลัด
4	จัดซื้อรถบรรทุกทุกเนกประสงค์	เพื่อใช้ในการป้องกันและบรรเทาทางาน สาธารณภัยและในภารกิจหน้าที่	รถบรรทุกและรถจักรยานยนต์	- (งบ อบต., งบจังหวัด, หน่วยงานอื่น)	3,400,000 (งบ อบต., งบจังหวัด, หน่วยงานอื่น)	- (งบ อบต., งบจังหวัด, หน่วยงานอื่น)	3,400,000 (งบ อบต., งบจังหวัด, หน่วยงานอื่น)	จำนวนการจัดซื้อรถ บรรทุกทุกเนกประสงค์	ประชาชนได้รับการช่วยเหลืออย่างทัน ท่วงที	สำนักปลัด
5	โครงการสนับสนุนเหล่ากาชาด	เพื่อสนับสนุนเหล่ากาชาดจังหวัด ต่าง ๆ ได้ทันที	สามารถช่วยเหลืองาน ต่าง ๆ ได้ทันที	40,000 (งบ อบต.)	40,000 (งบ อบต.)	40,000 (งบ อบต.)	-	จำนวนการสนับสนุน เหล่ากาชาด	สามารถช่วยบรรเทาความเดือดร้อน แก่ผู้ประสบภัยได้อย่างทันท่วงที	สำนักปลัด
6	จัดซื้อสิ่งของ เครื่องใช้ที่จำเป็น เพื่อช่วยเหลือ ผู้ประสบภัยจากสาธารณภัยต่าง ๆ	เพื่อให้การช่วยเหลือผู้ประสบภัยเบื้องต้น กรณีเกิดสาธารณภัยต่าง ๆ	ผู้ประสบภัยได้รับการ ช่วยเหลืออย่างทันท่วงที	120,000 (งบ อบต., งบจังหวัด, หน่วยงานอื่น)	120,000 (งบ อบต., งบจังหวัด, หน่วยงานอื่น)	120,000 (งบ อบต., งบจังหวัด, หน่วยงานอื่น)	120,000 (งบ อบต., งบจังหวัด, หน่วยงานอื่น)	จำนวนการจัดซื้อสิ่งของ เครื่องใช้ต่าง ๆ	สามารถช่วยบรรเทาความเดือดร้อน แก่ผู้ประสบภัยได้	สำนักปลัด
7	จัดกิจกรรมซักซ้อมการป้องกันและบรรเทา สาธารณภัยด้านต่าง ๆ	เพื่อให้การช่วยเหลือผู้ประสบภัยเบื้องต้น กรณีเกิดสาธารณภัยต่าง ๆ	ผู้ประสบภัยได้รับการ ช่วยเหลืออย่างทันท่วงที	30,000 (งบ อบต.)	40,000 (งบ อบต.)	50,000 (งบ อบต.)	50,000 (งบ อบต.)	จำนวนการจัดกิจกรรม ซักซ้อมป้องกันภัย	สามารถช่วยบรรเทาความเดือดร้อน แก่ผู้ประสบภัยได้	สำนักปลัด

ก.ยุทธศาสตร์จังหวัดที่ 2 ยุทธศาสตร์การเสริมสร้างความมั่นคงทางสังคม พัฒนาคุณภาพชีวิตและการศึกษาเรียนรู้อย่างมีคุณภาพ

ข.ยุทธศาสตร์การพัฒนาของ อปท.ในเขตจังหวัดที่ 2 ยุทธศาสตร์การพัฒนาคุณภาพชีวิตและส่งเสริมการศึกษาเรียนรู้แบบองค์รวม

2.ยุทธศาสตร์การพัฒนาด้านคุณภาพชีวิตและส่งเสริมการศึกษา

2.2 แผนงานรักษาความสงบภายใน

ที่	โครงการ/กิจกรรม	วัตถุประสงค์	เป้าหมาย (ผลผลิตของโครงการ)	งบประมาณและที่มา				ตัวชี้วัด (KPI)	ผลที่คาดว่าจะ ได้รับ	หน่วยงานที่ รับผิดชอบ
				2561 (บาท)	2562 (บาท)	2563 (บาท)	2564 (บาท)			
8	สนับสนุนโครงการ 7 วันอันตรายระหว่างช่วงเทศกาลปีใหม่และเทศกาลสงกรานต์	เพื่อลดอัตราการเสียชีวิตหรือช่วยลดการเกิดอุบัติเหตุต่าง ๆ	ลดจำนวนผู้ประสบเหตุ	40,000 (งบ อบต.)	40,000 (งบ อบต.)	40,000 (งบ อบต.)	40,000 (งบ อบต.)	จำนวนการสนับสนุนโครงการ	สามารถช่วยลดอัตราการประสบ อุบัติเหตุลงได้	สำนักปลัด
9	โครงการเตรียมความพร้อมในการป้องกันและบรรเทาสาธารณภัยด้านอุปกรณ์ วัสดุ เครื่องมือเครื่องใช้ ยานพาหนะ ประจำหมู่บ้าน	เพื่อเป็นการป้องกันและบรรเทาสาธารณภัยเบื้องต้นในหมู่บ้านภายในตำบลหนองบัว	จำนวนราษฎรในหมู่บ้าน ตำบลหนองบัว	400,000 (งบ อบต., งบจังหวัด, หน่วยงานอื่น)	500,000 (งบ อบต., งบจังหวัด, หน่วยงานอื่น)	600,000 (งบ อบต., งบจังหวัด, หน่วยงานอื่น)	600,000 (งบ อบต., งบจังหวัด, หน่วยงานอื่น)	จำนวนวัสดุที่จัดซื้อ	สามารถป้องกันและลดการสูญเสียทางด้านสาธารณภัยเบื้องต้นได้	สำนักปลัด
10	โครงการป้องกันและแก้ไขปัญหาภัยแล้ง อุทกภัย และวาตภัย ฯลฯ	เพื่อหาแนวทางป้องกันและแก้ไขปัญหา ไม่ให้เกิดความรุนแรงแก่ประชาชน	ราษฎรในตำบลหนองบัว	2,000,000 (งบ อบต., งบจังหวัด, หน่วยงานอื่น)	3,000,000 (งบ อบต., งบจังหวัด, หน่วยงานอื่น)	3,500,000 (งบ อบต., งบจังหวัด, หน่วยงานอื่น)	3,500,000 (งบ อบต., งบจังหวัด, หน่วยงานอื่น)	จำนวนโครงการที่ ดำเนินการ	สามารถลดความสูญเสียที่อาจเกิดขึ้น เป็นการป้องกัน	สำนักปลัด

11	โครงการรักษาความสงบเรียบร้อยของชุมชนและการป้องกันชีวิตและทรัพย์สินของประชาชน	เพื่อหามาตรการป้องกัน และลดจำนวนการเกิดเหตุร้ายขึ้น และป้องกันกลุ่มมิจฉาชีพที่อาจก่อเหตุร้ายขึ้นภายในชุมชน	หมู่บ้านในตำบลหนองบัว	50,000 (งบ อบต.)	50,000 (งบ อบต.)	50,000 (งบ อบต.)	50,000 (งบ อบต.)	ร้อยละของครัวเรือนที่ได้รับการป้องกัน	ประชาชนมีความปลอดภัย และสามารถลดจำนวนการเกิดเหตุร้ายลงได้	สำนักปลัด
12	โครงการให้ความรู้แก่ประชาชนและเยาวชนให้มีวินัยจราจรปฏิบัติตามกฎหมายและลดอุบัติเหตุในช่วงเทศกาลสำคัญต่าง ๆ	เพื่อลดอุบัติเหตุที่จะเกิดขึ้นและป้องกันการสูญเสียได้	ประชาชนมีความปลอดภัย	70,000 (งบ อบต.)	70,000 (งบ อบต.)	70,000 (งบ อบต.)	70,000 (งบ อบต.)	ร้อยละของประชาชนและเยาวชนที่เข้าร่วมโครงการ	สามารถลดอุบัติเหตุและลดการสูญเสียทางด้านทรัพย์สินและชีวิต	สำนักปลัด
13	โครงการติดตั้งกล้องวงจรปิด CCTV	เพื่อรักษาความปลอดภัยในชีวิต และทรัพย์สินให้กับประชาชน	ประชาชนมีความปลอดภัย	1,200,000 (งบ อบต.,งบจังหวัด,หน่วยงานอื่น)	1,200,000 (งบ อบต.,งบจังหวัด,หน่วยงานอื่น)	1,200,000 (งบ อบต.,งบจังหวัด,หน่วยงานอื่น)	1,200,000 (งบ อบต.,งบจังหวัด,หน่วยงานอื่น)	จำนวนจุดการติดตั้ง	ประชาชนมีความปลอดภัยในชีวิตและทรัพย์สิน	กองช่าง

ก.ยุทธศาสตร์จังหวัดที่ 2 ยุทธศาสตร์การเสริมสร้างความมั่นคงทางสังคม พัฒนาคุณภาพชีวิตและการศึกษาเรียนรู้อย่างมีคุณภาพ

ข.ยุทธศาสตร์การพัฒนาของ อบต.ในเขตจังหวัดที่ 2 ยุทธศาสตร์การพัฒนาคุณภาพชีวิตและส่งเสริมการศึกษาเรียนรู้แบบองค์รวม

2.ยุทธศาสตร์การพัฒนาด้านคุณภาพชีวิตและส่งเสริมการศึกษา

2.2 แผนงานรักษาความสงบภายใน

ที่	โครงการ/กิจกรรม	วัตถุประสงค์	เป้าหมาย (ผลผลิตของโครงการ)	งบประมาณและที่มา				ตัวชี้วัด (KPI)	ผลที่คาดว่าจะได้รับ	หน่วยงานที่รับผิดชอบ
				2561 (บาท)	2562 (บาท)	2563 (บาท)	2564 (บาท)			
14	โครงการจัดระบบบริการทางการแพทย์ฉุกเฉิน องค์การบริหารส่วนตำบลหนองบัว	เพื่อช่วยผู้ป่วยฉุกเฉินได้รับการช่วยเหลือ มีความปลอดภัยขณะนำส่งสูงสุด	ผู้ป่วยฉุกเฉินได้รับการช่วยเหลืออย่างทันที่	1,500,000 (งบ อบต.,งบจังหวัด,หน่วยงานอื่น)	1,600,000 (งบ อบต.,งบจังหวัด,หน่วยงานอื่น)	1,700,000 (งบ อบต.,งบจังหวัด,หน่วยงานอื่น)	1,800,000 (งบ อบต.,งบจังหวัด,หน่วยงานอื่น)	จำนวนรถที่จัดซื้อ	ผู้ป่วยฉุกเฉินได้รับการช่วยเหลือให้มีความปลอดภัยขณะนำส่ง	สำนักปลัด

ก.ยุทธศาสตร์จังหวัดที่ 2 ยุทธศาสตร์การเสริมสร้างความมั่นคงทางสังคม พัฒนาคุณภาพชีวิตและการศึกษาเรียนรู้อย่างมีคุณภาพ

ข.ยุทธศาสตร์การพัฒนาของ อบต.ในเขตจังหวัดที่ 2 ยุทธศาสตร์การพัฒนาคุณภาพชีวิตและส่งเสริมการศึกษาเรียนรู้แบบองค์รวม

2.ยุทธศาสตร์การพัฒนาด้านคุณภาพชีวิตและส่งเสริมการศึกษา

2.3 แผนงานการศาสนาวัฒนธรรมและนันทนาการ

ที่	โครงการ/กิจกรรม	วัตถุประสงค์	เป้าหมาย (ผลผลิตของโครงการ)	งบประมาณและที่มา				ตัวชี้วัด (KPI)	ผลที่คาดว่าจะได้รับ	หน่วยงานที่รับผิดชอบ
				2561 (บาท)	2562 (บาท)	2563 (บาท)	2564 (บาท)			
1	โครงการแข่งขันกีฬาระดับตำบล " อบต.หนองบัว คัพ " และกีฬาต้านยาเสพติดกรีฑาเกมส์	เพื่อส่งเสริมให้ประชาชนได้มีการออกกำลังกายและใช้เวลาว่างให้เป็นประโยชน์	ประชาชนทุกคนในตำบลมีสุขภาพแข็งแรง	200,000 (งบ อบต.)	200,000 (งบ อบต.)	200,000 (งบ อบต.)	200,000 (งบ อบต.)	ร้อยละของผู้เข้าร่วมการแข่งขัน	ประชาชนมีสุขภาพแข็งแรงทั้งร่างกายและจิตใจ และรู้จักการมีน้ำใจนักกีฬา การรู้จักเคารพกติกา	สำนักปลัด
2	โครงการจัดซื้อวัสดุกีฬา	เพื่อให้ประชาชน เด็ก และเยาวชน	ประชาชน เด็ก และ	100,000	100,000	100,000	100,000	จำนวนการจัดซื้อวัสดุ	ประชาชน เด็ก และเยาวชน มีวัสดุ	สำนักปลัด

		มีวัสดุกีฬาในการออกกำลังกาย	เยาวชนในตำบลหนองบัว	(งบ อบต.)	(งบ อบต.)	(งบ อบต.)	(งบ อบต.)	กีฬา	ในการออกกำลังกาย	
3	ก่อสร้างลานกีฬาประจำหมู่บ้านในตำบลหนองบัว	เพื่อส่งเสริมสุขภาพร่างกายของราษฎรในหมู่บ้านให้แข็งแรงปลอดภัยจากโรคภัยไข้เจ็บต่างๆ	ประชาชนทุกคนในตำบลมีสุขภาพแข็งแรง	2,400,000 <small>(งบ อบต.บึงจังหวัด,หน่วยงานอื่น)</small>	2,700,000 <small>(งบ อบต.บึงจังหวัด,หน่วยงานอื่น)</small>	-	2,700,000 <small>(งบ อบต.บึงจังหวัด,หน่วยงานอื่น)</small>	จำนวนลานกีฬาที่ก่อสร้าง	หมู่บ้านได้มีสถานที่สำหรับเล่นกีฬาและออกกำลังกาย	กองช่าง

ก.ยุทธศาสตร์จังหวัดที่ 2 ยุทธศาสตร์การเสริมสร้างความมั่นคงทางสังคม พัฒนาคุณภาพชีวิตและการศึกษาเรียนรู้อย่างมีคุณภาพ

ข.ยุทธศาสตร์การพัฒนาของ อปท.ในเขตจังหวัดที่ 2 ยุทธศาสตร์การพัฒนาคุณภาพชีวิตและส่งเสริมการศึกษาเรียนรู้แบบองค์รวม

2.ยุทธศาสตร์การพัฒนาคุณภาพชีวิตและส่งเสริมการศึกษา

2.3 แผนงานการศาสนาวัฒนธรรมและนันทนาการ

ที่	โครงการ/กิจกรรม	วัตถุประสงค์	เป้าหมาย (ผลผลิตของโครงการ)	งบประมาณและที่มา				ตัวชี้วัด (KPI)	ผลที่คาดว่าจะได้รับ	หน่วยงานที่รับผิดชอบ
				2561 (บาท)	2562 (บาท)	2563 (บาท)	2564 (บาท)			
4	ก่อสร้างศูนย์กีฬาประจำตำบลหนองบัว (โรงยิมเนเซียม)	เพื่อสร้างสถานที่สำหรับออกกำลังกายให้แก่ราษฎรในตำบล	มีศูนย์กีฬาสำหรับการแข่งขันในระดับตำบลหรือระดับอำเภอ	-	3,000,000 (กกท.หรือหน่วยงานอื่น)	-	-	ศูนย์กีฬาตำบล	ประชาชนมีสถานที่สำหรับออกกำลังกายเพิ่มขึ้นในตำบล	กองช่าง
5	โครงการสนับสนุนทางด้านภารกิจให้กับหน่วยงานที่เกี่ยวข้อง	ประชาชนมีสุขภาพและร่างกายที่แข็งแรงและป้องกันหรือลดความเสี่ยงภัยจากโรคต่าง ๆ	ประชาชนมีสุขภาพสมบูรณ์และแข็งแรง	80,000 (งบ อบต.)	80,000 (งบ อบต.)	80,000 (งบ อบต.)	80,000 (งบ อบต.)	ร้อยละของงบประมาณที่สนับสนุน	ประชาชนมีสุขภาพแข็งแรงและป้องกันความเสี่ยงของโรคต่าง ๆ	สำนักปลัด
6	ปรับปรุงภูมิทัศน์ลานกีฬาบริเวณโรงประชุม หมู่ที่ 4	เพื่อให้ประชาชนมีสถานที่ออกกำลังกายอย่างเพียงพอ	ภูมิทัศน์ลานกีฬา 1 แห่ง <small>(งบ อบต.บึงจังหวัด,หน่วยงานอื่น)</small>	200,000 <small>(งบ อบต.บึงจังหวัด,หน่วยงานอื่น)</small>	-	-	-	จำนวนการปรับปรุงภูมิทัศน์	ภูมิทัศน์บริเวณโรงประชุมได้รับการปรับปรุงประชาชนมีสถานที่ออกกำลังกาย	กองช่าง
7	โครงการสนับสนุนเพื่อการบริหารสนามกีฬาที่ท้องถิ่นถ่ายโอนมาจากภารกิจแห่งประเทศไทย	เพื่อเป็นค่าใช้จ่ายในด้านค่าจ้างหรือค่าซ่อมแซมต่าง ๆ	สนามกีฬามีสภาพการใช้งานที่มีความปลอดภัย	-	100,000 (งบ อบต.)	100,000 (งบ อบต.)	-	ร้อยละของงบประมาณที่สนับสนุน	สนามกีฬามีความปลอดภัยและสามารถใช้งานได้ตลอดเวลา	สำนักปลัด
8	โครงการจัดตั้งศูนย์ปฏิบัติการต่อสู้เพื่อเอาชนะยาเสพติดขององค์การบริหารส่วนตำบลหนองบัว	เพื่อป้องกันและลดความเสี่ยงปัญหาทางด้านยาเสพติดให้กับประชาชน	ประชาชนในตำบลหนองบัว	300,000 (งบ อบต.)	-	300,000 (งบ อบต.)	-	จำนวนการจัดตั้งศูนย์ป้องกันยาเสพติด	ประชาชนและเยาวชนห่างไกลจากยาเสพติด	สำนักปลัด
9	ฝึกอบรมเยาวชนและประชาชนด้านภัยยาเสพติด	เพื่อให้เยาวชนและประชาชนได้ห่างไกลจากยาเสพติด	ลดจำนวนผู้ติดยาเสพติดลง	40,000 (งบ อบต.)	30,000 (งบ อบต.)	50,000 (งบ อบต.)	50,000 (งบ อบต.)	ร้อยละของเยาวชนและประชาชนที่ฝึกอบรม	ประชาชนและเยาวชนห่างไกลจากยาเสพติด	สำนักปลัด

ก.ยุทธศาสตร์จังหวัดที่ 2 ยุทธศาสตร์การเสริมสร้างความมั่นคงทางสังคม พัฒนาคุณภาพชีวิตและการศึกษาเรียนรู้อย่างมีคุณภาพ

ข.ยุทธศาสตร์การพัฒนาของ อปท.ในเขตจังหวัดที่ 2 ยุทธศาสตร์การพัฒนาคุณภาพชีวิตและส่งเสริมการศึกษาเรียนรู้แบบองค์รวม

2.ยุทธศาสตร์การพัฒนาด้านคุณภาพชีวิตและส่งเสริมการศึกษา

2.3 แผนงานการศาสนาวัฒนธรรมและนันทนาการ

ที่	โครงการ/กิจกรรม	วัตถุประสงค์	เป้าหมาย (ผลผลิตของโครงการ)	งบประมาณและที่มา				ตัวชี้วัด (KPI)	ผลที่คาดว่าจะ ได้รับ	หน่วยงานที่ รับผิดชอบ
				2561 (บาท)	2562 (บาท)	2563 (บาท)	2564 (บาท)			
10	โครงการจัดส่งนักศึกษาเข้าร่วมการแข่งขันกีฬาระดับจังหวัดและระดับประเทศ	เพื่อเสริมสร้างสุขภาพพลานามัยและใช้เวลาว่างให้เกิดประโยชน์	เยาวชน ประชาชนในตำบลหนองบัว	40,000 (งบ อบต.)	40,000 (งบ อบต.)	40,000 (งบ อบต.)	40,000 (งบ อบต.)	จำนวนนักศึกษาจัดส่งเข้าร่วมแข่งขัน	เยาวชน ประชาชนมีสุขภาพพลานามัยที่แข็งแรงและห่างไกลจากยาเสพติด	สำนักปลัด
11	กิจกรรมรณรงค์ การป้องกัน และแก้ไขปัญหายาเสพติด/หรือฝิ่นอบรมอาชีพให้กับผู้ผ่านการบำบัด	เพื่อให้ประชาชนห่างไกลจากยาเสพติดและมีอาชีพที่สามารถสร้างรายได้หลังจากผ่านการบำบัด	กิจกรรมรณรงค์ป้องกันและปราบปรามยาเสพติด	50,000 (งบ อบต.,หน่วยงานอื่น)	50,000 (งบ อบต.,หน่วยงานอื่น)	50,000 (งบ อบต.,หน่วยงานอื่น)	50,000 (งบ อบต.,หน่วยงานอื่น)	ร้อยละของจำนวนผู้เข้าร่วมกิจกรรม	ประชาชนห่างไกลจากยาเสพติด และสามารถสร้างอาชีพให้กับผู้ผ่านการบำบัดได้	สำนักปลัด

ก.ยุทธศาสตร์จังหวัดที่ 2 ยุทธศาสตร์การเสริมสร้างความมั่นคงทางสังคม พัฒนาคุณภาพชีวิตและการศึกษาเรียนรู้อย่างมีคุณภาพ

ข.ยุทธศาสตร์การพัฒนาของ อปท.ในเขตจังหวัดที่ 2 ยุทธศาสตร์การพัฒนาคุณภาพชีวิตและส่งเสริมการศึกษาเรียนรู้แบบองค์รวม

2.ยุทธศาสตร์การพัฒนาด้านคุณภาพชีวิตและส่งเสริมการศึกษา

2.4 แผนงานการศึกษา

ที่	โครงการ/กิจกรรม	วัตถุประสงค์	เป้าหมาย (ผลผลิตของโครงการ)	งบประมาณและที่มา				ตัวชี้วัด (KPI)	ผลที่คาดว่าจะ ได้รับ	หน่วยงานที่ รับผิดชอบ
				2561 (บาท)	2562 (บาท)	2563 (บาท)	2564 (บาท)			
1	สนับสนุนอุปกรณ์ สื่อการเรียนการสอน อุปกรณ์วัสดุการศึกษา ให้กับศูนย์พัฒนาเด็กเล็กบ้านหนองบัว	เพื่อให้ศูนย์พัฒนาเด็กเล็กมีความพร้อมด้านอุปกรณ์สื่อการเรียนการสอน	โรงเรียนและศูนย์พัฒนาเด็กเล็กตำบลหนองบัว	200,000 (งบ อบต.,งบจังหวัด,หน่วยงานอื่น)	200,000 (งบ อบต.,งบจังหวัด,หน่วยงานอื่น)	200,000 (งบ อบต.,งบจังหวัด,หน่วยงานอื่น)	200,000 (งบ อบต.,งบจังหวัด,หน่วยงานอื่น)	จำนวนอุปกรณ์ สื่อการเรียนการสอนที่สนับสนุน	ทำให้โรงเรียนมีความพร้อมในด้านอุปกรณ์ สื่อการเรียนการสอน	สำนักปลัด
2	ฝึกอบรมครูผู้ดูแลเด็ก พัฒนาครูผู้ดูแลเด็ก พัฒนาศักยภาพครูผู้ดูแลเด็ก บุคลากรทางการศึกษา	เพื่อพัฒนาศักยภาพของครูผู้ดูแลเด็ก พัฒนาทักษะ และเพิ่มพูนความรู้ให้กับบุคลากรครู	ครูผู้ดูแลเด็ก จำนวน 5 คน	50,000 (งบ อบต.)	50,000 (งบ อบต.)	50,000 (งบ อบต.)	50,000 (งบ อบต.)	ร้อยละของผู้เข้าฝึกอบรม	ผู้ดูแลเด็กมีศักยภาพ พร้อมต่อการปฏิบัติหน้าที่	สำนักปลัด

ก.ยุทธศาสตร์จังหวัดที่ 2 ยุทธศาสตร์การเสริมสร้างความมั่นคงทางสังคม พัฒนาคุณภาพชีวิตและการศึกษาเรียนรู้อย่างมีคุณภาพ

ข.ยุทธศาสตร์การพัฒนาของ อปท.ในเขตจังหวัดที่ 2 ยุทธศาสตร์การพัฒนาคุณภาพชีวิตและส่งเสริมการศึกษาเรียนรู้แบบองค์รวม

2.ยุทธศาสตร์การพัฒนาด้านคุณภาพชีวิตและส่งเสริมการศึกษา

2.4 แผนงานการศึกษา

ที่	โครงการ/กิจกรรม	วัตถุประสงค์	เป้าหมาย (ผลผลิตของโครงการ)	งบประมาณและที่มา				ตัวชี้วัด (KPI)	ผลที่คาดว่าจะ ได้รับ	หน่วยงานที่ รับผิดชอบ
				2561 (บาท)	2562 (บาท)	2563 (บาท)	2564 (บาท)			
3	ก่อสร้างห้องสมุดประจำตำบลหนองบัว	เพื่อเป็นแหล่งรวบรวมหนังสือพิมพ์ วารสาร เอกสาร ประชาสัมพันธ์ต่าง ๆ	เด็ก เยาวชนและประชาชนทั่วไปได้มีแหล่งค้นคว้าหาความรู้ <small>(งบ อบต.,งบจังหวัด,หน่วยงานอื่น)</small>	2,000,000 <small>(งบ อบต.,งบจังหวัด,หน่วยงานอื่น)</small>	2,000,000 <small>(งบ อบต.,งบจังหวัด,หน่วยงานอื่น)</small>	-	-	จำนวนการก่อสร้างห้องสมุด	ประชาชนได้มีแหล่งศึกษาข้อมูลเพิ่มเติม	กองช่าง
4	ก่อสร้างสนามเด็กเล่นให้กับโรงเรียนและศูนย์พัฒนาเด็กเล็กบ้านหนองบัวพร้อมรั้วกันรวมถึงปรับปรุงภูมิทัศน์	เพื่อให้เด็กได้มีพัฒนาการที่ดี และมีความปลอดภัยในชีวิตประจำวัน	เด็ก เยาวชนและประชาชนได้มีแหล่งพักผ่อนหย่อนใจสถานที่วิ่งเล่นที่ปลอดภัย	500,000 <small>(งบ อบต.,งบจังหวัด,หน่วยงานอื่น)</small>	700,000 <small>(งบ อบต.,งบจังหวัด,หน่วยงานอื่น)</small>	-	-	จำนวนการก่อสร้างสนามเด็กเล่น	เด็กมีความสุข สนุกสนาน และพัฒนาการด้านร่างกายที่แข็งแรง สมบูรณ์	กองช่าง
5	สนับสนุนการเข้าค่ายลูกเสือ เนตรนารีของนักเรียนตำบลหนองบัว	เพื่อสร้างสำนึกที่ดีแก่เด็กนักเรียน การรู้จักสามัคคีในหมู่คณะ และการร่วมกันทำงานเป็นกลุ่มเป็นทีม	นักเรียนทั้ง 4 โรงเรียนตำบลหนองบัว	50,000 (งบ อบต.)	50,000 (งบ อบต.)	50,000 (งบ อบต.)	-	ร้อยละของงบประมาณที่สนับสนุน	เด็ก เยาวชน รู้จักการเอาตัวรอดในสังคม มีความรักสามัคคีในหมู่คณะ	สำนักปลัด
6	โครงการสนับสนุนค่าอาหารเสริม (นม)	เพื่อให้เด็กและเยาวชนมีร่างกายที่แข็งแรงและมีพัฒนาการที่ดีขึ้น	ศูนย์เด็กเล็ก และโรงเรียนทั้ง 4 แห่ง	1,500,000 (งบ อบต.)	1,500,000 (งบ อบต.)	1,500,000 (งบ อบต.)	1,500,000 (งบ อบต.)	ร้อยละของงบประมาณที่สนับสนุน	เด็กและเยาวชนมีร่างกายที่แข็งแรง และมีพัฒนาการที่ดีขึ้น	สำนักปลัด
7	โครงการสนับสนุนค่าอาหารกลางวัน	เพื่อให้เด็กและเยาวชนได้บริโภคอาหารที่มีคุณภาพและประหยัด	อาหารกลางวันสำหรับศูนย์พัฒนาเด็กฯ	500,000 (งบ อบต.)	500,000 (งบ อบต.)	500,000 (งบ อบต.)	500,000 (งบ อบต.)	ร้อยละของงบประมาณที่สนับสนุน	เด็กและเยาวชนได้บริโภคอาหารที่มีคุณภาพและมีประโยชน์	สำนักปลัด
8	โครงการสนับสนุนศูนย์พัฒนาเด็กเล็กและด้านการศึกษาแก่ผู้ด้อยโอกาส	เพื่อสนับสนุนค่าใช้จ่ายด้านต่าง ๆ ให้กับศูนย์พัฒนาเด็กเล็ก	ศูนย์พัฒนาเด็กเล็ก 1 แห่ง	600,000 <small>(งบ อบต.,งบจังหวัด,หน่วยงานอื่น)</small>	600,000 <small>(งบ อบต.,งบจังหวัด,หน่วยงานอื่น)</small>	600,000 <small>(งบ อบต.,งบจังหวัด,หน่วยงานอื่น)</small>	600,000 <small>(งบ อบต.,งบจังหวัด,หน่วยงานอื่น)</small>	ร้อยละของงบประมาณที่สนับสนุน	สามารถบริหารงานด้านต่าง ๆ ได้ได้อย่างสะดวกและรวดเร็วขึ้น	สำนักปลัด
				6	6					

ก.ยุทธศาสตร์จังหวัดที่ 2 ยุทธศาสตร์การเสริมสร้างความมั่นคงทางสังคม พัฒนาคุณภาพชีวิตและการศึกษาเรียนรู้อย่างมีคุณภาพ

ข.ยุทธศาสตร์การพัฒนาของ อปท.ในเขตจังหวัดที่ 2 ยุทธศาสตร์การพัฒนาคุณภาพชีวิตและส่งเสริมการศึกษาเรียนรู้แบบองค์รวม

2.ยุทธศาสตร์การพัฒนาด้านคุณภาพชีวิตและส่งเสริมการศึกษา

2.4 แผนงานการศึกษา

ที่	โครงการ/กิจกรรม	วัตถุประสงค์	เป้าหมาย (ผลผลิตของโครงการ)	งบประมาณและที่มา				ตัวชี้วัด (KPI)	ผลที่คาดว่าจะ ได้รับ	หน่วยงานที่ รับผิดชอบ
				2561 (บาท)	2562 (บาท)	2563 (บาท)	2564 (บาท)			
9	โครงการสนับสนุนการจัดการศึกษาในระบบและนอกระบบโดยส่งเสริมให้มีศูนย์การเรียนรู้ของชุมชนและการศึกษาตามอัธยาศัย	เพื่อส่งเสริมและสนับสนุนด้านการศึกษาของเด็กและเยาวชนและประชาชนทั่วไป	เด็กและเยาวชนได้รับการศึกษาอย่างทั่วถึงและช่วยลดปัญหาทางด้านสังคม	250,000 <small>(งบ อบต.,งบจังหวัด,หน่วยงานอื่น)</small>	250,000 <small>(งบ อบต.,งบจังหวัด,หน่วยงานอื่น)</small>	250,000 <small>(งบ อบต.,งบจังหวัด,หน่วยงานอื่น)</small>	-	ร้อยละของงบประมาณที่สนับสนุน	เด็ก เยาวชนและประชาชนได้รับการศึกษาอย่างทั่วถึงและสามารถช่วยลดปัญหาของสังคมด้านต่าง ๆ ได้	สำนักปลัด

10	จัดตั้งศูนย์การเรียนรู้ทางด้านคอมพิวเตอร์เพื่อชุมชน	เพื่อพัฒนาทักษะและการเรียนรู้ของเด็กและเยาวชนหรือผู้ที่สนใจทั่วไป	เด็กและเยาวชนได้รับการพัฒนาให้ก้าวทันเทคโนโลยี	3,000,000 <small>(งบ อบต., งบจังหวัด, หน่วยงานอื่น)</small>	-	3,000,000 <small>(งบ อบต., งบจังหวัด, หน่วยงานอื่น)</small>	-	จำนวนการจัดตั้งศูนย์ฯ	เด็กและเยาวชนได้รับการพัฒนาทางด้านความรู้ให้ก้าวทันเทคโนโลยี	สำนักปลัด
11	สนับสนุนการฝึกอบรมทักษะการเรียนรู้ของนักเรียน	เพื่อให้เด็กเกิดทักษะที่ดี ที่ถูกต้องของการเรียนรู้ในชั้นเรียนและสังคมโลกภายนอก	นักเรียนทั้ง 4 โรงเรียน ตำบลหนองบัว	50,000 <small>(งบ อบต.)</small>	50,000 <small>(งบ อบต.)</small>	-	-	จำนวนนักเรียนที่เข้าฝึกอบรม	เด็กมีทักษะที่ดี ถูกต้อง และเหมาะสมแก่วัยในการเรียนรู้สิ่งต่างๆ	สำนักปลัด
12	จัดซื้ออุปกรณ์เครื่องเล่นสำหรับสนามเด็กเล่นให้กับโรงเรียนและศูนย์พัฒนาเด็กเล็กบ้านหนองบัว	เพื่อให้เด็กได้มีพัฒนาการที่ดี และมีความสุขสนุกสนาน	โรงเรียนในตำบลหนองบัว	500,000 <small>(งบ อบต., งบจังหวัด, หน่วยงานอื่น)</small>	600,000 <small>(งบ อบต., งบจังหวัด, หน่วยงานอื่น)</small>	-	-	จำนวนการจัดซื้ออุปกรณ์เครื่องเล่น	เด็กมีความสุข สนุกสนาน และมีพัฒนาการทางด้านร่างกายที่ดี	สำนักปลัด
13	โครงการจัดนิทรรศการทางการศึกษาและเผยแพร่ประชาสัมพันธ์ผลงานศูนย์พัฒนาเด็กเล็กบ้านหนองบัว	เพื่อเผยแพร่ประชาสัมพันธ์งานและผลงานของศูนย์ฯ	นิทรรศการทางการศึกษาและผลงาน	35,000 <small>(งบ อบต.)</small>	37,000 <small>(งบ อบต.)</small>	38,000 <small>(งบ อบต.)</small>	38,000 <small>(งบ อบต.)</small>	ร้อยละของจำนวนผู้ร่วมโครงการ	เด็กมีขวัญและกำลังใจและเป็นการส่งเสริมด้านความรู้ทางการศึกษาต่างๆ	สำนักปลัด
14	โครงการสนับสนุนทางด้านกีฬาให้กับศูนย์พัฒนาเด็กเล็กบ้านหนองบัวในการเข้าร่วมการแข่งขันกีฬา	เพื่อส่งเสริมให้เด็กมีสุขภาพร่างกายที่แข็งแรง มีพัฒนาการที่ดี	ศูนย์พัฒนาเด็กเล็ก 1 แห่ง	10,000 <small>(งบ อบต.)</small>	10,000 <small>(งบ อบต.)</small>	10,000 <small>(งบ อบต.)</small>	10,000 <small>(งบ อบต.)</small>	ร้อยละของงบประมาณที่สนับสนุน	เด็กมีพัฒนาการด้านร่างกายที่แข็งแรง	สำนักปลัด

ก.ยุทธศาสตร์จังหวัดที่ 2 ยุทธศาสตร์การเสริมสร้างความมั่นคงทางสังคม พัฒนาคุณภาพชีวิตและการศึกษาเรียนรู้อย่างมีคุณภาพ

ข.ยุทธศาสตร์การพัฒนาของ อปท.ในเขตจังหวัดที่ 2 ยุทธศาสตร์การพัฒนาคุณภาพชีวิตและส่งเสริมการศึกษาเรียนรู้แบบองค์รวม

2.ยุทธศาสตร์การพัฒนาด้านคุณภาพชีวิตและส่งเสริมการศึกษา

2.4 แผนงานการศึกษา

ที่	โครงการ/กิจกรรม	วัตถุประสงค์	เป้าหมาย (ผลผลิตของโครงการ)	งบประมาณและที่มา				ตัวชี้วัด (KPI)	ผลที่คาดว่าจะได้รับ	หน่วยงานที่รับผิดชอบ
				2561 (บาท)	2562 (บาท)	2563 (บาท)	2564 (บาท)			
15	โครงการเศรษฐกิจพอเพียงของศูนย์พัฒนาเด็กเล็กบ้านหนองบัว	เพื่อให้เด็กมีความรู้ความเข้าใจเกี่ยวกับเศรษฐกิจแบบพอเพียง	เด็กมีความรู้ความเข้าใจเกี่ยวกับเศรษฐกิจพอเพียง	30,000 <small>(งบ อบต.)</small>	30,000 <small>(งบ อบต.)</small>	30,000 <small>(งบ อบต.)</small>	30,000 <small>(งบ อบต.)</small>	จำนวนผู้เข้าร่วมโครงการเศรษฐกิจพอเพียง	เด็กมีความรู้ความเข้าใจเกี่ยวกับโครงการเศรษฐกิจพอเพียง	สำนักปลัด
16	โครงการส่งเสริมการเรียนรู้นอกสถานที่ของศูนย์พัฒนาเด็กเล็กบ้านหนองบัว	เพื่อส่งเสริมการเรียนรู้นอกสถานที่ของศูนย์พัฒนาเด็กเล็ก	การเรียนรู้นอกสถานที่ของศูนย์พัฒนาเด็กเล็ก	30,000 <small>(งบ อบต.)</small>	30,000 <small>(งบ อบต.)</small>	30,000 <small>(งบ อบต.)</small>	30,000 <small>(งบ อบต.)</small>	ร้อยละเด็กเล็กที่เข้าร่วมโครงการ	เพื่อเพิ่มทักษะและการเรียนรู้ให้กับเด็ก	สำนักปลัด
17	โครงการปรับปรุงภูมิทัศน์โรงเรียนวัดลำพะพุทธ	เพื่อปรับปรุงภูมิทัศน์ให้มีความสวยงาม	ภูมิทัศน์โรงเรียน	450,000 <small>(งบ อบต., หน่วยงานอื่น)</small>	-	-	-	จำนวนการปรับปรุงภูมิทัศน์	โรงเรียนมีภูมิทัศน์ที่สวยงาม	กองช่าง

18	โครงการครอบครัวผูกพันจู๋มมือกันข้าวัด	เพื่อปลูกฝังคุณธรรมและจริยธรรมให้ กับเด็กและประชาชน	สมาชิกในครอบครัว	20,000 (งบ อบต.,หน่วยงานอื่น)	20,000 (งบ อบต.,หน่วยงานอื่น)	-	-	ผู้เข้าร่วมกิจกรรม	เด็กและประชาชนมีจิตสาธารณะใน การช่วยเหลือสังคม	สำนักปลัด
19	จัดกิจกรรมงานวันเด็กแห่งชาติ	เพื่อให้เด็ก/เยาวชนได้เข้าร่วม กิจกรรมเพื่อความสนุกสนานสมวัย	เด็ก/เยาวชนทุกคนใน พื้นที่ตำบลหนองบัวและ พื้นที่ใกล้เคียง	150,000 (งบ อบต.,งบจังหวัด,หน่วยงานอื่น)	160,000 (งบ อบต.,งบจังหวัด,หน่วยงานอื่น)	170,000 (งบ อบต.,งบจังหวัด,หน่วยงานอื่น)	170,000 (งบ อบต.,งบจังหวัด,หน่วยงานอื่น)	ร้อยละของผู้เข้าร่วม กิจกรรม	เด็กได้มีความสุข สนุกสนาน มี ความกล้าแสดงออก มีความสามัคคี	สำนักปลัด
20	โครงการเศรษฐกิจพอเพียง	เพื่อให้เด็กเรียนรู้จากประสบการณ์จริง การดำรงชีพโดยหลักเศรษฐกิจพอเพียง	เด็กศูนย์พัฒนาเด็กเล็กฯ	25,000 (งบ อบต.)	25,000 (งบ อบต.)	25,000 (งบ อบต.)	25,000 (งบ อบต.)	จำนวนเด็กที่ได้เรียน เศรษฐกิจพอเพียง	เด็กได้รับการเรียนรู้การใช้หลักปรัชญา เศรษฐกิจพอเพียง	สำนักปลัด
21	โครงการกีฬาสามัคคี	เพื่อส่งเสริมสุขภาพและพัฒนาทักษะ ทางการกีฬาให้กับเด็ก	เด็กเล็กภายในศูนย์พัฒนา เด็กเล็กบ้านหนองบัว	25,000 (งบ อบต.)	25,000 (งบ อบต.)	25,000 (งบ อบต.)	25,000 (งบ อบต.)	ร้อยละของเด็กที่ ได้เข้าร่วมกีฬา	เด็กได้รับการส่งเสริมให้ออกกำลังกาย และเสริมสร้างพัฒนาการ	สำนักปลัด

96

ก.ยุทธศาสตร์จังหวัดที่ 2 ยุทธศาสตร์การเสริมสร้างความมั่นคงทางสังคม พัฒนาคุณภาพชีวิตและการศึกษาเรียนรู้อย่างมีคุณภาพ

ข.ยุทธศาสตร์การพัฒนาของ อบต.ในเขตจังหวัดที่ 2 ยุทธศาสตร์การพัฒนาคุณภาพชีวิตและส่งเสริมการศึกษาเรียนรู้แบบองค์รวม

2.ยุทธศาสตร์การพัฒนาด้านคุณภาพชีวิตและส่งเสริมการศึกษา

2.4 แผนงานการศึกษา

ที่	โครงการ/กิจกรรม	วัตถุประสงค์	เป้าหมาย (ผลผลิตของโครงการ)	งบประมาณและที่มา				ตัวชี้วัด (KPI)	ผลที่คาดว่าจะ ได้รับ	หน่วยงานที่ รับผิดชอบ
				2561 (บาท)	2562 (บาท)	2563 (บาท)	2564 (บาท)			
22	โครงการจัดทำป้ายศูนย์พัฒนาเด็กเล็กบ้านหนองบัว	เพื่อจัดทำป้ายศูนย์พัฒนาเด็กเล็ก บ้านหนองบัว	ป้ายศูนย์พัฒนาเด็กเล็ก จำนวน 1 ป้าย	35,000 (งบ อบต.)	35,000 (งบ อบต.)	35,000 (งบ อบต.)	35,000 (งบ อบต.)	จำนวนจัดทำป้าย ศูนย์พัฒนาเด็กเล็ก	มีป้ายชื่อศูนย์พัฒนาเด็กเล็กบ้าน หนองบัว	สำนักปลัด
23	โครงการฝึกอบรมกลุ่มสัมพันธ์สรสรสร้างเยาวชนไทย แก้ไขปัญหาสังคม	เพื่อพัฒนาการทำงานรวมพลังกันเป็นทีม รู้จักแก้ปัญหาทั้งส่วนตนและส่วนรวม	การฝึกอบรมสร้างเยาวชน แก้ไขปัญหาสังคม	50,000 (งบ อบต.,หน่วยงานอื่น)	50,000 (งบ อบต.,หน่วยงานอื่น)	50,000 (งบ อบต.,หน่วยงานอื่น)	50,000 (งบ อบต.,หน่วยงานอื่น)	จำนวนผู้เข้าร่วมกิจกรรม	เยาวชนไทยทำงานรวมพลังกันเป็นทีม รู้จักแก้ปัญหาทั้งส่วนตนและส่วนรวม	สำนักปลัด
24	ปรับปรุง ต่อเติมอาคารศูนย์ ศพด.หลังเก่า/หลังใหม่ พร้อมปรับภูมิทัศน์บริเวณรอบๆอาคาร	เพื่อให้ศูนย์ฯ มีความปลอดภัยในการ ใช้งานและมีบริเวณรอบๆที่สวยงาม	ศูนย์ ศพด.ฯมีสภาพการ ใช้งานที่ดีมีภูมิทัศน์ที่ สวยงาม	200,000 (งบ อบต.)	200,000 (งบ อบต.)	200,000 (งบ อบต.)	200,000 (งบ อบต.)	จำนวนอาคาร ที่ได้รับการปรับปรุง หรือต่อเติม	อาคารมีสภาพการใช้งานครบถ้วนและมี ความปลอดภัย มีภูมิทัศน์ที่สวยงาม	กองช่าง

ก.ยุทธศาสตร์จังหวัดที่ 2 ยุทธศาสตร์การเสริมสร้างความมั่นคงทางสังคม พัฒนาคุณภาพชีวิตและการศึกษาเรียนรู้อย่างมีคุณภาพ

ข.ยุทธศาสตร์การพัฒนาของ อปท.ในเขตจังหวัดที่ 2 ยุทธศาสตร์การพัฒนาคุณภาพชีวิตและส่งเสริมการศึกษาเรียนรู้แบบองค์รวม

2.ยุทธศาสตร์การพัฒนาด้านคุณภาพชีวิตและส่งเสริมการศึกษา

2.5 แผนงานสาธารณสุข

ที่	โครงการ/กิจกรรม	วัตถุประสงค์	เป้าหมาย (ผลผลิตของโครงการ)	งบประมาณและที่มา				ตัวชี้วัด (KPI)	ผลที่คาดว่าจะ ได้รับ	หน่วยงานที่ รับผิดชอบ
				2561 (บาท)	2562 (บาท)	2563 (บาท)	2564 (บาท)			
1	โครงการ หลอดเลือดดี ชีวิตสดใส ต้องใส่ใจลดพุง จุดใจลดโรคไม่ติดต่อ	เพื่อลดอัตราป่วยด้วยโรคความดัน โลหิตสูง โรคเบาหวาน โรคหัวใจ และโรคหลอดเลือด	จำนวน 3,000 คน	88,000 <small>(งบ อบต.,หน่วยงานอื่น)</small>	90,000 <small>(งบ อบต.)</small>	100,000 <small>(งบ อบต.)</small>	-	ร้อยละของผู้เข้าร่วม โครงการ	ประชาชนมีสุขภาพร่างกาย แข็งแรง ปลอดภัยจากโรคร้าย ต่างๆ	สำนักปลัด
2	โครงการมหกรรมสร้างสุขภาพ	เพื่อสร้างกระแสและกระตุ้นให้มีการ สร้างสุขภาพ ตั้งแต่ระดับบุคคล ครอบครัว ชุมชนและตำบล	ประชาชน/เยาวชน หมู่ที่ 1-9	70,000 <small>(งบ อบต.,หน่วยงานอื่น)</small>	70,000 <small>(งบ อบต.)</small>	70,000 <small>(งบ อบต.)</small>	-	ร้อยละของผู้เข้าร่วม โครงการ	ประชาชนทั่วไปมีสุขภาพที่ดี ชุมชนสามารถบริหารจัดการเรื่อง สุขภาพได้	สำนักปลัด
3	โครงการแอโรบิกนำชัย มุ่งไปสุขภาพดี	เพื่อส่งเสริมให้มีการออกกำลังกายที่ มีการรวมกลุ่มกันได้หลายๆคน จนเป็นกิจวัตรประจำวันที่ต้องปฏิบัติ	ส่งตัวแทนเข้าร่วมแข่งขัน ระดับอำเภอและจังหวัด จำนวน 10 คน	-	30,000 <small>(งบ อบต.)</small>	-	-	ร้อยละของผู้เข้าร่วม โครงการ	ประชาชนมีสุขภาพร่างกาย แข็งแรง ปลอดภัยจากโรคร้าย ต่างๆ	สำนักปลัด
4	โครงการป้องกันและควบคุมโรคไข้เลือดออกรวมถึงโรค ระบาดต่าง ๆ ที่เกิดขึ้นในแต่ละปี	เพื่อป้องกันและควบคุมโรคไข้เลือดออก รวมถึงโรคระบาดต่าง ๆ ที่เกิดขึ้น	จำนวนผู้ป่วยลดลง	200,000 <small>(งบ อบต.,หน่วยงานอื่น)</small>	300,000 <small>(งบ อบต.,หน่วยงานอื่น)</small>	400,000 <small>(งบ อบต.,หน่วยงานอื่น)</small>	-	ร้อยละของโครงการ ป้องกันและควบคุมโรค	ประชาชนมีความปลอดภัย จากโรคไข้เลือดออก	สำนักปลัด
5	โครงการสนับสนุนศูนย์ส่งเสริมสุขภาพภาคประ - ชาชนและพัฒนาสุขภาพอนามัยหมู่บ้านทุกหมู่บ้าน	เพื่อให้ศูนย์ส่งเสริมสุขภาพประชาชน ทุกหมู่บ้านมีความเข้มแข็ง	ศูนย์ส่งเสริมฯ ทุกหมู่บ้าน	-	100,000 <small>(งบ อบต.,หน่วยงานอื่น)</small>	-	-	ร้อยละของงบประมาณ ที่ได้รับการสนับสนุน	ศูนย์ฯ สามารถช่วยดูแลสุขภาพ ราษฎรในหมู่บ้านในเบื้องต้นได้	สำนักปลัด
6	สนับสนุนการเข้าร่วมโครงการทูบีนัมเบอร์วัน	เพื่อส่งเสริมการใช้เวลาว่างให้เป็น ประโยชน์และห่างไกลจากยาเสพติด	เด็ก เยาวชน ห่างไกลจาก ยาเสพติด	50,000 <small>(งบ อบต.,หน่วยงานอื่น)</small>	50,000 <small>(งบ อบต.,หน่วยงานอื่น)</small>	50,000 <small>(งบ อบต.,หน่วยงานอื่น)</small>	-	ร้อยละของงบประมาณ ที่ได้รับการสนับสนุน	เด็ก เยาวชนและประชาชนรู้จักดูแลตน เองและห่างไกลจากยาเสพติด	สำนักปลัด

ก.ยุทธศาสตร์จังหวัดที่ 2 ยุทธศาสตร์การเสริมสร้างความมั่นคงทางสังคม พัฒนาคุณภาพชีวิตและการศึกษาเรียนรู้อย่างมีคุณภาพ

ข.ยุทธศาสตร์การพัฒนาของ อปท.ในเขตจังหวัดที่ 2 ยุทธศาสตร์การพัฒนาคุณภาพชีวิตและส่งเสริมการศึกษาเรียนรู้แบบองค์รวม

2.ยุทธศาสตร์การพัฒนาด้านคุณภาพชีวิตและส่งเสริมการศึกษา

2.5 แผนงานสาธารณสุข

ที่	โครงการ/กิจกรรม	วัตถุประสงค์	เป้าหมาย (ผลผลิตของโครงการ)	งบประมาณและที่มา				ตัวชี้วัด (KPI)	ผลที่คาดว่าจะ ได้รับ	หน่วยงานที่ รับผิดชอบ
				2561 (บาท)	2562 (บาท)	2563 (บาท)	2564 (บาท)			
7	โครงการจัดซื้ออุปกรณ์ให้กับหมู่บ้านจัดการสุขภาพ ทุกหมู่บ้าน	เพื่ออำนวยความสะดวกให้กับ ประชาชนและเข้าถึงประชาชนได้ ทุกครอบครัว	ประชาชนสามารถใช้ บริการได้อย่างสะดวก	200,000 (งบ อบต.,หน่วยงานอื่น)	200,000 (งบ อบต.,หน่วยงานอื่น)	-	-	จำนวนการจัดซื้ออุปกรณ์	อำนวยความสะดวกให้กับ ประชาชนและเข้าถึงประชาชนได้ ทุกครอบครัว	สำนักปลัด
8	โครงการสำหรับการบริหารสาธารณสุข	เพื่อเป็นค่าใช้จ่ายสำหรับการบริหาร งานด้านต่าง ๆ ของสาธารณสุข	สามารถบริหารงานด้าน ต่าง ๆ ได้อย่างรวดเร็วขึ้น	200,000 (งบ อบต.,หน่วยงานอื่น)	-	200,000 (งบ อบต.,หน่วยงานอื่น)	-	ร้อยละของงบประมาณ สำหรับสาธารณสุข	ประชาชนที่มาใช้บริการ ได้รับความสะดวก	สำนักปลัด
9	โครงการดูแลสุขภาพประจำบ้านทุกครัวเรือน	เพื่อให้ประชาชนมีอาสาสมัคร บรรเทาอาการป่วยเล็ก ๆ น้อย	จำนวน 9 หมู่บ้าน	150,000 (งบ อบต.)	-	150,000 (งบ อบต.)	-	ร้อยละของครัวเรือน ที่ได้รับตุ้ยยา	ประชาชนมีอาสาสมัคร ให้การเบื้องต้นได้	สำนักปลัด
10	โครงการผู้สูงอายุหัวใจเข้มแข็ง	เพื่อส่งเสริมให้ผู้สูงอายุดูแลตัวเอง เพื่อลดอัตราการเกิดโรคหัวใจ	จำนวนผู้สูงอายุ 100 คน	100,000 (งบ อบต.,หน่วยงานอื่น)	100,000 (งบ อบต.,หน่วยงานอื่น)	-	-	ร้อยละของผู้สูงอายุที่เข้า ร่วมกิจกรรม	ผู้สูงอายุมีสุขภาพแข็งแรงลดการเกิด โรคหัวใจหลอดเลือดตีบ	สำนักปลัด
11	โครงการพัฒนาระบบการเรียนรู้ผู้พิการกรมสุขภาพ	เพื่อพัฒนาประชาชนให้มีการเรียนรู้ ด้านสุขภาพและลดอัตราการป่วยจาก โรคภัยต่าง ๆ	ประชาชนตำบลหนองบัว ทุกคน	50,000 (งบ อบต.,หน่วยงานอื่น)	-	-	-	ร้อยละของประชาชนที่ได้ รับการพัฒนาระบบ การเรียนรู้	ประชาชนมีความรู้ด้านสุขภาพและ มีการพัฒนาพฤติกรรมด้านสุขภาพ	สำนักปลัด

ก.ยุทธศาสตร์จังหวัดที่ 2 ยุทธศาสตร์การเสริมสร้างความมั่นคงทางสังคม พัฒนาคุณภาพชีวิตและการศึกษาเรียนรู้อย่างมีคุณภาพ

ข.ยุทธศาสตร์การพัฒนาของ อปท.ในเขตจังหวัดที่ 2 ยุทธศาสตร์การพัฒนาคุณภาพชีวิตและส่งเสริมการศึกษาเรียนรู้แบบองค์รวม

2.ยุทธศาสตร์การพัฒนาด้านคุณภาพชีวิตและส่งเสริมการศึกษา

2.5 แผนงานสาธารณสุข

ที่	โครงการ/กิจกรรม	วัตถุประสงค์	เป้าหมาย (ผลผลิตของโครงการ)	งบประมาณและที่มา				ตัวชี้วัด (KPI)	ผลที่คาดว่าจะ ได้รับ	หน่วยงานที่ รับผิดชอบ
				2561 (บาท)	2562 (บาท)	2563 (บาท)	2564 (บาท)			
12	โครงการเฝ้าระวังและป้องกันการเกิดปัญหาโรคไข้เลือดออก	เพื่อป้องกันและควบคุมโรคไข้เลือดออก	ประชาชนปลอดจากเชื้อโรคไข้เลือดออกในพื้นที่ตำบลหนองบัว	50,000 (งบ อบต.,หน่วยงานอื่น)	60,000 (งบ อบต.,หน่วยงานอื่น)	80,000 (งบ อบต.,หน่วยงานอื่น)	80,000 (งบ อบต.,หน่วยงานอื่น)	ร้อยละของจำนวนผู้ที่ได้รับการเฝ้าระวังและป้องกัน	สามารถช่วยป้องกันและควบคุมปัญหาโรคไข้เลือดออก	สำนักปลัด
13	จัดซื้อน้ำยาเคมี วัสดุเชื้อเพลิง อุปกรณ์สำหรับเครื่องพ่นหมอกควัน ใช้ในการกำจัดลูกน้ำยุงลาย	เพื่อป้องกันและควบคุมโรคไข้เลือดออก	ประชาชนปลอดจากเชื้อโรคไข้เลือดออกในพื้นที่ตำบลหนองบัว	100,000 (งบ อบต.,หน่วยงานอื่น)	120,000 (งบ อบต.,หน่วยงานอื่น)	130,000 (งบ อบต.,หน่วยงานอื่น)	130,000 (งบ อบต.,หน่วยงานอื่น)	จำนวนการจัดซื้อวัสดุและอุปกรณ์ต่างๆ	สามารถช่วยป้องกันและควบคุมปัญหาโรคไข้เลือดออก	สำนักปลัด
14	โครงการรณรงค์ ประชาสัมพันธ์การป้องกันและแก้ไขปัญหาโรคต่างๆ	เพื่อเฝ้าระวัง ป้องกันและควบคุมโรคต่างๆ	เพื่อให้ความรู้เกี่ยวกับการป้องกันแก้ไขปัญหาโรคต่างๆ	50,000 (งบ อบต.,หน่วยงานอื่น)	50,000 (งบ อบต.,หน่วยงานอื่น)	50,000 (งบ อบต.,หน่วยงานอื่น)	50,000 (งบ อบต.,หน่วยงานอื่น)	ร้อยละของประชาชนที่เข้าร่วมโครงการ	สามารถช่วยป้องกันและควบคุมปัญหาโรคต่างๆได้	สำนักปลัด
15	จัดซื้อวัคซีนป้องกันโรคพิษสุนัขบ้า พร้อมอุปกรณ์และยาคุมกำเนิดแก่สุนัขและแมว	เพื่อป้องกันโรคพิษสุนัขบ้า ในสุนัขและแมว	สุนัขและแมวในพื้นที่ตำบลหนองบัว	96,000 (งบ อบต.,หน่วยงานอื่น)	97,000 (งบ อบต.,หน่วยงานอื่น)	98,000 (งบ อบต.,หน่วยงานอื่น)	100,000 (งบ อบต.,หน่วยงานอื่น)	จำนวนการจัดซื้อวัคซีนในการป้องกันโรค	สามารถช่วยป้องกันและควบคุมปัญหาโรคพิษสุนัขบ้า	สำนักปลัด
16	โครงการป้องกันโรคระบบทางเดินอาหารและระบบทางเดินหายใจ	เพื่อป้องกันโรคติดต่อในระบบทางเดินอาหารและทางเดินหายใจ	เด็ก/ประชาชนปลอดภัยจากโรคระบบทางเดินอาหารระบบทางเดินหายใจ	40,000 (งบ อบต.)	40,000 (งบ อบต.)	-	-	ร้อยละของประชาชนที่ได้รับการป้องกัน	สามารถรู้จักวิธีป้องกันและรักษาโรคอย่างถูกต้อง	สำนักปลัด
17	โครงการป้องกันและเฝ้าระวังโรคติดต่ออื่น ๆ และโรคติดต่อที่ร้ายแรงที่เกิดขึ้นบ่อยในแต่ละปี	เพื่อป้องกันและควบคุมโรคติดต่อร้ายแรงในพื้นที่ตำบลหนองบัว	ประชาชนปลอดภัยจากโรค	500,000 (งบ อบต.,หน่วยงานอื่น)	600,000 (งบ อบต.,หน่วยงานอื่น)	700,000 (งบ อบต.,หน่วยงานอื่น)	700,000 (งบ อบต.,หน่วยงานอื่น)	ร้อยละของประชาชนที่ได้รับการป้องกัน	สามารถรู้จักวิธีป้องกันและรักษาโรคอย่างถูกต้อง	สำนักปลัด

ก.ยุทธศาสตร์จังหวัดที่ 2 ยุทธศาสตร์การเสริมสร้างความมั่นคงทางสังคม พัฒนาคุณภาพชีวิตและการศึกษาเรียนรู้อย่างมีคุณภาพ

ข.ยุทธศาสตร์การพัฒนาของ อปท.ในเขตจังหวัดที่ 2 ยุทธศาสตร์การพัฒนาคุณภาพชีวิตและส่งเสริมการศึกษาเรียนรู้แบบองค์รวม

2.ยุทธศาสตร์การพัฒนาด้านคุณภาพชีวิตและส่งเสริมการศึกษา

2.5 แผนงานสาธารณสุข

ที่	โครงการ/กิจกรรม	วัตถุประสงค์	เป้าหมาย (ผลผลิตของโครงการ)	งบประมาณและที่มา				ตัวชี้วัด (KPI)	ผลที่คาดว่าจะ ได้รับ	หน่วยงานที่ รับผิดชอบ
				2561 (บาท)	2562 (บาท)	2563 (บาท)	2564 (บาท)			
18	โครงการสนับสนุนศูนย์สาธารณสุขมูลฐานชุมชนทุกหมู่บ้าน	เพื่อให้ศูนย์ฯ ดำเนินกิจกรรมอย่างมีประสิทธิภาพ	ศูนย์ฯ ทั้ง 9 แห่ง	100,000 (งบ อบต.)	120,000 (งบ อบต.)	130,000 (งบ อบต.)	130,000 (งบ อบต.)	จำนวนหมู่บ้านที่ได้รับ การสนับสนุน	ศูนย์ฯ สามารถดูแลและบริการประชาชนในเบื้องต้นได้	สำนักปลัด

19	โครงการรณรงค์ให้เลิกสูบบุหรี่ สุรา ฯลฯ	เพื่อป้องกันโรคที่เกิดขึ้นจากสูบบุหรี่หรือเหล้า	เยาวชนและประชาชน	80,000 (งบ อบต.)	80,000 (งบ อบต.)	-	-	ร้อยละของประชาชนที่เข้าร่วมโครงการ	เยาวชนและประชาชนห่างไกลจากโรค และมีสุขภาพที่แข็งแรง	สำนักปลัด
20	สนับสนุนงบประมาณในการดำเนินการด้านขยะมูลฝอยติดเชื้อของสถานีอนามัยตำบลหนองบัว	เพื่อการกำจัดขยะที่ติดเชื้ออย่างถูกวิธีและไม่เป็นอันตรายต่อประชาชน	ประชาชนมีความปลอดภัย	300,000 (งบ อบต.,หน่วยงานอื่น)	-	-	300,000 (งบ อบต.,หน่วยงานอื่น)	ร้อยละของงบประมาณที่สนับสนุน	ประชาชนมีความปลอดภัยลดความเสี่ยงที่เป็นอันตรายจากขยะที่ติดเชื้อ	สำนักปลัด

ก.ยุทธศาสตร์จังหวัดที่ 2 ยุทธศาสตร์การเสริมสร้างความมั่นคงทางสังคม พัฒนาคุณภาพชีวิตและการศึกษาเรียนรู้อย่างมีคุณภาพ

ข.ยุทธศาสตร์การพัฒนาของ อปท.ในเขตจังหวัดที่ 2 ยุทธศาสตร์การพัฒนาคุณภาพชีวิตและส่งเสริมการศึกษาเรียนรู้แบบองค์รวม

2.ยุทธศาสตร์การพัฒนาด้านคุณภาพชีวิตและส่งเสริมการศึกษา

2.6 แผนงานงบกลาง

ที่	โครงการ/กิจกรรม	วัตถุประสงค์	เป้าหมาย (ผลผลิตของโครงการ)	งบประมาณและที่มา				ตัวชี้วัด (KPI)	ผลที่คาดว่าจะได้รับ	หน่วยงานที่รับผิดชอบ
				2561 (บาท)	2562 (บาท)	2563 (บาท)	2564 (บาท)			
1	โครงการสนับสนุนเบี้ยยังชีพผู้สูงอายุ	เพื่อเป็นสวัสดิการแก่ผู้สูงอายุในพื้นที่ตำบลหนองบัว	ผู้สูงอายุตำบลหนองบัว	2,900,000 (งบ อบต.)	3,000,000 (งบ อบต.)	3,500,000 (งบ อบต.)	4,000,000 (งบ อบต.)	ร้อยละของผู้สูงอายุที่ได้รับเบี้ยยังชีพ	ผู้สูงอายุในตำบลได้มีสวัสดิการเพื่อดูแลและช่วยเหลือตนเอง	สำนักปลัด
2	โครงการสนับสนุนเบี้ยยังชีพคนพิการ	เพื่อเป็นสวัสดิการแก่คนพิการในพื้นที่ตำบลหนองบัว	คนพิการตำบลหนองบัว	600,000 (งบ อบต.)	700,000 (งบ อบต.)	800,000 (งบ อบต.)	1,000,000 (งบ อบต.)	ร้อยละผู้พิการที่ได้รับเบี้ยยังชีพ	คนพิการในตำบลได้มีสวัสดิการเพื่อดูแลและช่วยเหลือตนเอง	สำนักปลัด

ก.ยุทธศาสตร์จังหวัดที่ 2 ยุทธศาสตร์การเสริมสร้างความมั่นคงทางสังคม พัฒนาคุณภาพชีวิตและการศึกษาเรียนรู้อย่างมีคุณภาพ

ข.ยุทธศาสตร์การพัฒนาของ อปท.ในเขตจังหวัดที่ 2 ยุทธศาสตร์การพัฒนาคุณภาพชีวิตและส่งเสริมการศึกษาเรียนรู้แบบองค์รวม

2.ยุทธศาสตร์การพัฒนาด้านคุณภาพชีวิตและส่งเสริมการศึกษา

2.5 แผนงานงบกลาง

ที่	โครงการ/กิจกรรม	วัตถุประสงค์	เป้าหมาย (ผลผลิตของโครงการ)	งบประมาณและที่มา				ตัวชี้วัด (KPI)	ผลที่คาดว่าจะได้รับ	หน่วยงานที่รับผิดชอบ
				2561 (บาท)	2562 (บาท)	2563 (บาท)	2564 (บาท)			
3	โครงการสนับสนุนเบี้ยยังชีพผู้ป่วยเอดส์ในตำบลหนองบัว	เพื่อเป็นสวัสดิการแก่ผู้ป่วยเอดส์ในพื้นที่ตำบลหนองบัว	ผู้ป่วยโรคเอดส์	50,000 (งบ อบต.)	60,000 (งบ อบต.)	80,000 (งบ อบต.)	90,000 (งบ อบต.)	จำนวนผู้ป่วยเอดส์ที่ได้รับเบี้ยยังชีพ	ผู้ป่วยโรคเอดส์ในตำบลได้มีสวัสดิการเพื่อดูแลและช่วยเหลือตนเอง	สำนักปลัด
4	เงินสำรองจ่าย	เพื่อจ่ายกรณีฉุกเฉินหรือจำเป็นหรือกรณีตั้งงบประมาณไว้ไม่เพียงพอ	เงินสำรองจ่าย	300,000 (งบ อบต.)	300,000 (งบ อบต.)	300,000 (งบ อบต.)	300,000 (งบ อบต.)	จำนวนงบประมาณที่จ่าย	อบต.สามารถปฏิบัติหน้าที่ได้ตามความจำเป็นและเร่งด่วนในกรณีฉุกเฉิน	สำนักปลัด
5	สมทบกองทุนสวัสดิการชุมชนตำบลหนองบัว	เพื่อเป็นสวัสดิการชุมชนแก่ประชาชนในตำบลหนองบัว	ประชาชนในตำบลหนองบัว	70,000 (งบ อบต.)	70,000 (งบ อบต.)	70,000 (งบ อบต.)	70,000 (งบ อบต.)	จำนวนประชาชนที่ได้รับการจัดสวัสดิการ	ประชาชนในตำบลได้รับการจัดสวัสดิการชุมชน	สำนักปลัด

6	สมทบเงินงบประมาณกองทุนหลักประกันสุขภาพในระดับท้องถิ่นหรือพื้นที่	เพื่อเป็นการเสริมสร้างและป้องกันโรคให้กับประชาชนในท้องถิ่นหรือพื้นที่	ประชาชนในตำบลหนองบัว	100,000 (งบ อบต.)	120,000 (งบ อบต.)	140,000 (งบ อบต.)	160,000 (งบ อบต.)	ร้อยละของงบประมาณที่ได้รับการสนับสนุน	ประชาชนได้รับการส่งเสริมสุขภาพและป้องกันโรค	สำนักปลัด
---	--	---	----------------------	----------------------	----------------------	----------------------	----------------------	---------------------------------------	---	-----------

ก.ยุทธศาสตร์จังหวัดที่ 2 ยุทธศาสตร์การเสริมสร้างความมั่นคงทางสังคม พัฒนาคุณภาพชีวิตและการศึกษาเรียนรู้อย่างมีคุณภาพ

ข.ยุทธศาสตร์การพัฒนาของ อปท.ในเขตจังหวัดที่ 2 ยุทธศาสตร์การพัฒนาคุณภาพชีวิตและส่งเสริมการศึกษาเรียนรู้แบบองค์รวม

2.ยุทธศาสตร์การพัฒนาด้านคุณภาพชีวิตและส่งเสริมการศึกษา

2.7 แผนงานสังคมสงเคราะห์

ที่	โครงการ/กิจกรรม	วัตถุประสงค์	เป้าหมาย (ผลผลิตของโครงการ)	งบประมาณและที่มา				ตัวชี้วัด (KPI)	ผลที่คาดว่าจะได้รับ	หน่วยงานที่รับผิดชอบ
				2561 (บาท)	2562 (บาท)	2563 (บาท)	2564 (บาท)			
1	โครงการสนับสนุนนโยบายการต่อสู้เพื่อเอาชนะความยากจน ตำบลหนองบัว	เพื่อยกระดับรายได้และช่วยเหลือครัวเรือนที่มีฐานะยากจน	จำนวนครัวเรือนที่ยากจนตำบลหนองบัว	100,000 (งบ อบต.)	100,000 (งบ อบต.)	100,000 (งบ อบต.)	100,000 (งบ อบต.)	ร้อยละของงบประมาณที่ได้รับการสนับสนุน	เพื่อลดจำนวนครัวเรือนที่ยากจนในพื้นที่ตำบลหนองบัวให้ดีขึ้น	สำนักปลัด
2	โครงการสนับสนุนศูนย์บริการทางสังคมผู้สูงอายุที่ได้รับการถ่ายโอน	เพื่อให้ผู้สูงอายุได้รับความสะดวกและรวดเร็วในการใช้บริการด้าน	จำนวนผู้สูงอายุที่ใช้บริการ	-	100,000 (งบ อบต.)	-	-	ร้อยละของงบประมาณที่ได้รับการสนับสนุน	ผู้สูงอายุได้รับความสะดวกและรวดเร็วในการใช้บริการด้าน	สำนักปลัด
3	โครงการสนับสนุนสถานสงเคราะห์คนชรา	เพื่อช่วยเหลือด้านความเป็นอยู่ของคนชราให้มีคุณภาพชีวิตที่ดีขึ้น	คนชราได้รับการเอาใจใส่และดูแลอย่างทั่วถึง	-	-	80,000 (งบ อบต.)	-	ร้อยละของงบประมาณที่ได้รับการสนับสนุน	คนชราที่มีคุณภาพชีวิตที่ดีขึ้นและได้รับการดูแลอย่างทั่วถึง	สำนักปลัด
4	สนับสนุนกองทุนสวัสดิการสำหรับเด็กและเยาวชนที่เป็นปัญหาของสังคม	เพื่อช่วยเหลือเด็กด้อยโอกาสและเด็ก	เด็กและเยาวชนที่ถูกทอดทิ้งรวมถึงการจัดสวัสดิการชุมชน	200,000 (งบ อบต.)	200,000 (งบ อบต.)	200,000 (งบ อบต.)	200,000 (งบ อบต.)	ร้อยละของงบประมาณที่ได้รับการสนับสนุน	ช่วยลดปัญหาทางด้านสังคมลงได้ และชุมชนมีสวัสดิการด้านต่าง ๆ	สำนักปลัด
5	โครงการก่อสร้างศูนย์ออกกำลังกายพร้อมอุปกรณ์ออกกำลังกายสำหรับผู้สูงอายุและบุคคลทั่วไป	เพื่อให้ผู้สูงอายุได้รับการออกกำลังกายเพื่อลดความเสี่ยงจากโรคต่าง ๆ	จำนวนผู้สูงอายุและบุคคลทั่วไป 500 คน	1,000,000 (งบอบต.,งบจังหวัด,หน่วยงานอื่น)	1,200,000 (งบอบต.,งบจังหวัด,หน่วยงานอื่น)	1,300,000 (งบอบต.,งบจังหวัด,หน่วยงานอื่น)	1,300,000 (งบอบต.,งบจังหวัด,หน่วยงานอื่น)	จำนวนผู้ได้รับประโยชน์	คนชราได้รับการออกกำลังกายและลดความเสี่ยงจากโรคต่าง ๆ	กองช่าง

6	โครงการทัศนศึกษาและส่งเสริมดูแลสุขภาพอนามัยของชมรมผู้สูงอายุตำบลหนองบัว ผู้พิการ และอื่นๆ	เพื่อให้ผู้สูงอายุได้ดูแลรักษาสุขภาพและได้พักผ่อนหย่อนใจ	ชมรมผู้สูงอายุตำบลหนองบัว และผู้พิการและอื่นๆ	200,000 <small>(งบ อบต., งบจังหวัด, หน่วยงานอื่น)</small>	250,000 <small>(งบ อบต., งบจังหวัด, หน่วยงานอื่น)</small>	260,000 <small>(งบ อบต., งบจังหวัด, หน่วยงานอื่น)</small>	260,000 <small>(งบ อบต., งบจังหวัด, หน่วยงานอื่น)</small>	ร้อยละของจำนวนผู้เข้าร่วมโครงการ	ผู้สูงอายุได้รับการดูแลและได้พักผ่อนหย่อนใจ	สำนักปลัด
7	โครงการก่อสร้างซ่อมแซมที่อยู่อาศัยให้กับผู้ยากไร้ผู้ด้อยโอกาสใหม่ที่อยู่อาศัย	เพื่อช่วยเหลือผู้ยากไร้และด้อยโอกาสใหม่ที่อยู่อาศัย	ผู้ยากไร้และผู้ด้อยโอกาส	200,000 <small>(งบ อบต., งบจังหวัด, หน่วยงานอื่น)</small>	200,000 <small>(งบ อบต., งบจังหวัด, หน่วยงานอื่น)</small>	200,000 <small>(งบ อบต., งบจังหวัด, หน่วยงานอื่น)</small>	200,000 <small>(งบ อบต., งบจังหวัด, หน่วยงานอื่น)</small>	จำนวนการก่อสร้างซ่อมแซมที่อยู่อาศัย	ผู้ยากไร้และผู้ด้อยโอกาสได้รับการดูแล	สำนักปลัด

ก.ยุทธศาสตร์จังหวัดที่ 2 ยุทธศาสตร์การเสริมสร้างความมั่นคงทางสังคม พัฒนาคุณภาพชีวิตและการศึกษาเรียนรู้อย่างมีคุณภาพ

ข.ยุทธศาสตร์การพัฒนาของ อปท.ในเขตจังหวัดที่ 2 ยุทธศาสตร์การพัฒนาคุณภาพชีวิตและส่งเสริมการศึกษาเรียนรู้แบบองค์รวม

2.ยุทธศาสตร์การพัฒนาด้านคุณภาพชีวิตและส่งเสริมการศึกษา

2.7 แผนงานสังคมสงเคราะห์

ที่	โครงการ/กิจกรรม	วัตถุประสงค์	เป้าหมาย (ผลผลิตของโครงการ)	งบประมาณและที่มา				ตัวชี้วัด (KPI)	ผลที่คาดว่าจะได้รับ	หน่วยงานที่รับผิดชอบ
				2561 (บาท)	2562 (บาท)	2563 (บาท)	2564 (บาท)			
8	กิจกรรมการเสริมสร้างครอบครัวอบอุ่นเข้มแข็ง	เพื่อสร้างความรักความเข้าใจและความสัมพันธ์อันดีระหว่างคนในครอบครัว	สมาชิกในครอบครัว	30,000 <small>(งบ อบต.)</small>	30,000 <small>(งบ อบต.)</small>	30,000 <small>(งบ อบต.)</small>	30,000 <small>(งบ อบต.)</small>	ร้อยละของจำนวนผู้เข้าร่วมกิจกรรม	สมาชิกในครอบครัวมีความรู้ความเข้าใจในบทบาทหน้าที่มีการใช้เวลาร่วมกัน	สำนักปลัด
9	การป้องกันและแก้ไขปัญหาการตั้งครุฑก่อนวัยอันควร	เพื่อให้เด็กรู้จักหน้าที่ความรับผิดชอบเจริญเติบโตตามวัยและมีพฤติกรรมที่ดี	เยาวชน นักเรียน นักศึกษา ผู้ปกครอง ผู้บริหาร ฯ	40,000 <small>(งบ อบต.)</small>	40,000 <small>(งบ อบต.)</small>	40,000 <small>(งบ อบต.)</small>	40,000 <small>(งบ อบต.)</small>	ร้อยละของจำนวนผู้เข้าร่วมกิจกรรม	เยาวชนมีภูมิคุ้มกันต่อการมีเพศสัมพันธ์ก่อนวัยอันควร ครอบครัวมีความอบอุ่น	สำนักปลัด
10	การป้องกันและแก้ไขปัญหาความรุนแรงต่อเด็ก สตรี และครอบครัว	เพื่อให้ครอบครัว ผู้นำ กลุ่มต่าง ๆ มีความเข้าใจเกี่ยวกับ พรบ.คุ้มครองผู้ถูกกระทำด้วยความรุนแรงในครอบครัว	ประชาชนทั่วไป ผู้นำชุมชน ผู้นำท้องถิ่น, สมาชิกของครอบครัว	50,000 <small>(งบ อบต.)</small>	50,000 <small>(งบ อบต.)</small>	50,000 <small>(งบ อบต.)</small>	50,000 <small>(งบ อบต.)</small>	ร้อยละของครัวเรือนที่เข้าร่วมกิจกรรม	ผู้นำ กลุ่มต่าง ๆ มีความรู้ความเข้าใจเห็นความสำคัญของปัญหาความรุนแรงต่อเด็ก สตรี และบุคคลในครอบครัว	สำนักปลัด
11	โครงการกิจกรรมวันสตรีสากลประจำปี	เพื่อเป็นการส่งเสริมสนับสนุนบทบาทของสตรีระดับหมู่บ้าน/ตำบล	สตรีในตำบลหนองบัว	33,000 <small>(งบ อบต.)</small>	33,000 <small>(งบ อบต.)</small>	33,000 <small>(งบ อบต.)</small>	33,000 <small>(งบ อบต.)</small>	ร้อยละของประชาชนที่เข้าร่วมกิจกรรม	กลุ่มสตรีในหมู่บ้าน/ตำบลได้มีบทบาทและพัฒนาศักยภาพตนเอง	สำนักปลัด
12	โครงการส่งเสริมกิจกรรมสถาบันทางครอบครัวในชุมชน	เพื่อส่งเสริมให้ครอบครัวเป็นแบบอย่างที่ดีของทางสังคม	ครัวเรือนในตำบลหนองบัว	50,000 <small>(งบ อบต.)</small>	50,000 <small>(งบ อบต.)</small>	50,000 <small>(งบ อบต.)</small>	50,000 <small>(งบ อบต.)</small>	ร้อยละของประชาชนที่เข้าร่วมกิจกรรม	สถาบันครอบครัวมีความเข้มแข็งและเป็นแบบอย่างที่ดีให้สังคม	สำนักปลัด
13	โครงการส่งเสริมอาชีพให้กับกลุ่มผู้สูงอายุและผู้พิการรวมถึงแรงงานนอกระบบให้มีงานทำ	เพื่อให้กลุ่มแรงงานต่าง ๆ มีงานทำเพื่อให้สามารถดำรงชีพได้อย่างเหมาะสม	จำนวนผู้สูงอายุและผู้พิการในตำบลหนองบัว	100,000 <small>(งบ อบต., งบจังหวัด, หน่วยงานอื่น)</small>	100,000 <small>(งบ อบต., งบจังหวัด, หน่วยงานอื่น)</small>	100,000 <small>(งบ อบต., งบจังหวัด, หน่วยงานอื่น)</small>	100,000 <small>(งบ อบต., งบจังหวัด, หน่วยงานอื่น)</small>	จำนวนของกลุ่มอาชีพที่ได้รับการส่งเสริม	ผู้สูงอายุและผู้พิการรวมถึงแรงงานนอกระบบได้มีงานทำสามารถดำรงชีพได้	สำนักปลัด
14	โครงการจัดคนพิการเข้าถึงและใช้ประโยชน์จาก	เพื่ออำนวยความสะดวกด้านสถานที่ให้	อาคารสถานที่ของผู้พิการ	80,000	80,000	80,000	80,000	จำนวนคนพิการที่เข้า	ผู้พิการได้เข้าถึงประโยชน์จากการ	กองช่าง

สภาพแวดล้อมอาคารสถานที่	แก่ผู้พิการ	(งบอบต.,งบจังหวัด,หน่วยงานอื่น)	(งบอบต.,งบจังหวัด,หน่วยงานอื่น)	(งบอบต.,งบจังหวัด,หน่วยงานอื่น)	(งบอบต.,งบจังหวัด,หน่วยงานอื่น)	รับบริการ	จัดสภาพแวดล้อมและอาคารสถานที่
-------------------------	-------------	---------------------------------	---------------------------------	---------------------------------	---------------------------------	-----------	-------------------------------

104

ก.ยุทธศาสตร์จังหวัดที่ 2 ยุทธศาสตร์การเสริมสร้างความมั่นคงทางสังคม พัฒนาคุณภาพชีวิตและการศึกษาเรียนรู้อย่างมีคุณภาพ

ข.ยุทธศาสตร์การพัฒนาของ อปท.ในเขตจังหวัดที่ 2 ยุทธศาสตร์การพัฒนาคุณภาพชีวิตและส่งเสริมการศึกษาเรียนรู้แบบองค์รวม

2.ยุทธศาสตร์การพัฒนาด้านคุณภาพชีวิตและส่งเสริมการศึกษา

2.7 แผนงานสังคมสงเคราะห์

ที่	โครงการ/กิจกรรม	วัตถุประสงค์	เป้าหมาย (ผลผลิตของโครงการ)	งบประมาณและที่มา				ตัวชี้วัด (KPI)	ผลที่คาดว่าจะได้รับ	หน่วยงานที่รับผิดชอบ
				2561 (บาท)	2562 (บาท)	2563 (บาท)	2564 (บาท)			
15	โครงการจัดคนพิการเข้าถึงการใช้ประโยชน์จากเทคโนโลยีและสิ่งอำนวยความสะดวกในการดำรงชีวิต	เพื่อจัดสิ่งอำนวยความสะดวกให้แก่ผู้พิการ	เทคโนโลยีและสิ่งอำนวยความสะดวก	80,000 <small>(งบอบต.,งบจังหวัด,หน่วยงานอื่น)</small>	80,000 <small>(งบอบต.,งบจังหวัด,หน่วยงานอื่น)</small>	80,000 <small>(งบอบต.,งบจังหวัด,หน่วยงานอื่น)</small>	80,000 <small>(งบอบต.,งบจังหวัด,หน่วยงานอื่น)</small>	จำนวนคนพิการที่ได้รับ การอำนวยความสะดวก	ผู้พิการเข้าถึงการใช้เทคโนโลยีและสิ่งอำนวยความสะดวก	สำนักปลัด
16	กิจกรรมสนับสนุนการป้องกันและแก้ไขปัญหาเอดส์ชาติ	เพื่อสนับสนุนการป้องกันและแก้ไขปัญหาด้านโรคเอดส์	การป้องกันและแก้ไขปัญหา ด้านโรคเอดส์	70,000 <small>(งบอบต.,งบจังหวัด,หน่วยงานอื่น)</small>	70,000 <small>(งบอบต.,งบจังหวัด,หน่วยงานอื่น)</small>	70,000 <small>(งบอบต.,งบจังหวัด,หน่วยงานอื่น)</small>	70,000 <small>(งบอบต.,งบจังหวัด,หน่วยงานอื่น)</small>	จำนวนกิจกรรมที่ได้รับ การสนับสนุนการป้องกัน	มีการป้องกันและแก้ไขปัญหาด้านโรคเอดส์	สำนักปลัด

105

ก.ยุทธศาสตร์จังหวัดที่ 3 ยุทธศาสตร์การเสริมสร้างความมั่นคงทางสังคม พัฒนาคุณภาพชีวิตและการศึกษาเรียนรู้อย่างมีคุณภาพ

ข.ยุทธศาสตร์การพัฒนาของ อปท.ในเขตจังหวัดที่ 3 ยุทธศาสตร์การพัฒนาและส่งเสริมการมีส่วนร่วมของประชาชน

3 การพัฒนาและส่งเสริมการมีส่วนร่วมของประชาชน

3.1 แผนงานเสริมสร้างความเข้มแข็งของชุมชน

ที่	โครงการ/กิจกรรม	วัตถุประสงค์	เป้าหมาย (ผลผลิตของโครงการ)	งบประมาณและที่มา				ตัวชี้วัด (KPI)	ผลที่คาดว่าจะ ได้รับ	หน่วยงานที่ รับผิดชอบ
				2561 (บาท)	2562 (บาท)	2563 (บาท)	2564 (บาท)			
1	โครงการท่องเที่ยวเชิงเกษตรและอนุรักษ์ สิ่งแวดล้อม	เพื่อให้ประชาชนมีรายได้จาก การจัดกิจกรรมท่องเที่ยว	เกษตรกรมีรายได้เพิ่มขึ้น สิ่งแวดล้อมอยู่ในสภาพ เดิมที่สมบูรณ์	50,000 (งบ อบต.)	50,000 (งบ อบต.)	-	-	ร้อยละของผู้เข้าร่วม โครงการ	เกษตรกรมีรายได้เพิ่มขึ้นจากการ จัดกิจกรรมท่องเที่ยวเชิงเกษตร	สำนักปลัด
2	โครงการรณรงค์การท่องเที่ยวแบบโฮมสเตย์	เพื่อให้ประชาชนมีรายได้จาก การจัดกิจกรรมท่องเที่ยว	กลุ่มนักท่องเที่ยวที่ เพิ่มจำนวนขึ้นมากกว่า ปีที่ผ่านมา	40,000 (งบ อบต.)	50,000 (งบ อบต.)	60,000 (งบ อบต.)	-	ร้อยละของจำนวนผู้ เข้าร่วมรณรงค์	เกษตรกรมีรายได้เพิ่มขึ้นจากการ จัดกิจกรรมท่องเที่ยวแบบโฮมสเตย์	สำนักปลัด
3	โครงการสนับสนุนและพัฒนาสินค้าหนึ่งตำบล หนึ่งผลิตภัณฑ์	เพื่อส่งเสริมให้สินค้าหนึ่งตำบล หนึ่งผลิตภัณฑ์มีการขยายตลาด	เพื่อยกระดับผลิตภัณฑ์ ของท้องถิ่นให้เป็นที่รู้จัก แพร่หลาย	50,000 (งบ อบต.)	50,000 (งบ อบต.)	50,000 (งบ อบต.)	50,000 (งบ อบต.)	ร้อยละของงบประมาณ ที่สนับสนุน	สินค้าหนึ่งตำบลหนึ่งผลิตภัณฑ์ ได้รับการขยายทางการตลาด	สำนักปลัด
4	ปรับปรุงพื้นที่สาธารณประโยชน์ของหมู่บ้านเพื่อ ทำการเกษตรและปลูกพืชชนิดต่าง ๆ หมู่ที่ 1-9	เพื่อเป็นการยกระดับคุณภาพชีวิต และเพิ่มรายได้ให้กับประชาชน	หมู่บ้านมีรายได้ที่จะนำมา พัฒนาหมู่บ้าน	500,000 (งบ อบต.)	-	500,000 (งบ อบต.)	-	จำนวนพื้นที่ที่ได้รับ การปรับปรุง	หมู่บ้านมีรายได้จากผลผลิตและสามารถ นำไปใช้ในการพัฒนาหมู่บ้านได้	สำนักปลัด
5	โครงการฝึกอบรมวิชาชีพเพื่อการพัฒนาฝีมือ ด้านแรงงานให้กับประชาชนในตำบลหนองบัว	เพื่อพัฒนาทางด้านอาชีพให้กับ ประชาชน	จำนวนผู้เข้ารับการอบรม	50,000 (งบ อบต.)	50,000 (งบ อบต.)	50,000 (งบ อบต.)	50,000 (งบ อบต.)	ร้อยละของจำนวน ผู้เข้ารับการฝึกอบรม	ประชาชนมีความชำนาญและเกิดการ พัฒนาด้านทักษะอาชีพ	สำนักปลัด

ก.ยุทธศาสตร์จังหวัดที่ 3 ยุทธศาสตร์การเสริมสร้างความมั่นคงทางสังคม พัฒนาคุณภาพชีวิตและการศึกษาเรียนรู้อย่างมีคุณภาพ

ข.ยุทธศาสตร์การพัฒนาของ อปท.ในเขตจังหวัดที่ 3 ยุทธศาสตร์การพัฒนาและส่งเสริมการมีส่วนร่วมของประชาชน

3 การพัฒนาและส่งเสริมการมีส่วนร่วมของประชาชน

3.1 แผนงานเสริมสร้างความเข้มแข็งของชุมชน

ที่	โครงการ/กิจกรรม	วัตถุประสงค์	เป้าหมาย (ผลผลิตของโครงการ)	งบประมาณและที่มา				ตัวชี้วัด (KPI)	ผลที่คาดว่าจะ ได้รับ	หน่วยงานที่ รับผิดชอบ
				2561 (บาท)	2562 (บาท)	2563 (บาท)	2564 (บาท)			
6	โครงการสนับสนุนศูนย์บริการและถ่ายทอดเทคโนโลยีการเกษตรประจำตำบล	เพื่อเป็นแหล่งถ่ายทอดความรู้ทางด้านการเกษตรให้กับประชาชน	ศูนย์ ฯ 1 แห่ง	50,000 (งบ อบต.)	50,000 (งบ อบต.)	-	-	ร้อยละของงบประมาณที่ได้รับการสนับสนุน	ประชาชนมีแหล่งความรู้และสามารถนำมาประยุกต์ใช้กับการดำเนินชีวิตประจำวัน	สำนักปลัด
7	โครงการฝึกอบรมอาชีพให้กับประชาชนและผู้สนใจทั่วไป	เพื่อส่งเสริมให้ประชาชนมีอาชีพเสริมและเพิ่มรายได้ให้ครัวเรือน	จำนวนผู้เข้ารับการฝึกอบรม	35,000 (งบ อบต.)	35,000 (งบ อบต.)	-	-	จำนวนผู้เข้ารับการฝึกอบรมอาชีพ	ประชาชนมีอาชีพเสริมและมีรายได้เพิ่มขึ้นจากการฝึกอบรมอาชีพ	สำนักปลัด
8	จัดตั้งกองทุนกั๊ยมเพื่อใช้ในการประกอบอาชีพ	เพื่อเป็นแหล่งเงินทุนให้แก่เกษตรกรนำไปประกอบอาชีพ	กองทุนสามารถดำเนินงานต่อไปได้	200,000 <small>(งบ อบต.งบจังหวัดหน่วยงานอื่น)</small>	-	200,000 <small>(งบ อบต.งบจังหวัดหน่วยงานอื่น)</small>	-	จำนวนกองทุนที่ได้จัดตั้ง	ประชาชนมีทุนหมุนเวียนในการประกอบอาชีพ	สำนักปลัด
9	สนับสนุนเครื่องมือเครื่องใช้ในการดำเนินงานของกลุ่มอาชีพทุกกลุ่มภายในตำบล	เพื่อให้การดำเนินงานของกลุ่มอาชีพเป็นไปอย่างมีประสิทธิภาพและประสิทธิผล	กลุ่มอาชีพมีเครื่องมือเครื่องใช้ในการทำงานครบครัน	-	300,000 <small>(งบ อบต.งบจังหวัดหน่วยงานอื่น)</small>	-	300,000 <small>(งบ อบต.งบจังหวัดหน่วยงานอื่น)</small>	จำนวนกลุ่มที่ได้รับการสนับสนุน	กลุ่มอาชีพมีความพร้อมด้านเครื่องมือเครื่องใช้ในการดำเนินงาน	สำนักปลัด
10	โครงการก่อสร้างปรับปรุงซ่อมแซมหรือต่อเติมอาคารที่ทำการกลุ่มอาชีพประจำหมู่บ้าน	เพื่อใช้เป็นสถานที่ในการดำเนินงานของกลุ่มอาชีพ	อาคารกลุ่มอาชีพประจำหมู่บ้าน	400,000 <small>(งบ อบต.งบจังหวัดหน่วยงานอื่น)</small>	500,000 <small>(งบ อบต.งบจังหวัดหน่วยงานอื่น)</small>	-	-	จำนวนอาคารที่ทำการกลุ่ม	กลุ่มอาชีพมีสถานที่ในการดำเนินงานของกลุ่ม	กองช่าง
11	จัดตั้งร้านค้าชุมชน และตลาดชุมชน เพื่อจำหน่ายผลผลิตของชุมชน	เพื่อใช้เป็นสถานที่ในการจำหน่ายสินค้าของชุมชน	มีสถานที่จำหน่ายสินค้าของท้องถิ่นเพิ่มขึ้น	300,000 (งบ อบต.)	300,000 (งบ อบต.)	300,000 (งบ อบต.)	-	จำนวนร้านค้า และตลาดชุมชน	ประชาชนมีสถานที่ในการจำหน่ายสินค้าท้องถิ่นที่สะดวกและสะอาด	สำนักปลัด

ก.ยุทธศาสตร์จังหวัดที่ 3 ยุทธศาสตร์การเสริมสร้างความมั่นคงทางสังคม พัฒนาคุณภาพชีวิตและการศึกษาเรียนรู้อย่างมีคุณภาพ

ข.ยุทธศาสตร์การพัฒนาของ อปท.ในเขตจังหวัดที่ 3 ยุทธศาสตร์การพัฒนาและส่งเสริมการมีส่วนร่วมของประชาชน

3 การพัฒนาและส่งเสริมการมีส่วนร่วมของประชาชน

3.1 แผนงานเสริมสร้างความเข้มแข็งของชุมชน

ที่	โครงการ/กิจกรรม	วัตถุประสงค์	เป้าหมาย (ผลผลิตของโครงการ)	งบประมาณและที่มา				ตัวชี้วัด (KPI)	ผลที่คาดว่าจะ ได้รับ	หน่วยงานที่ รับผิดชอบ
				2561 (บาท)	2562 (บาท)	2563 (บาท)	2564 (บาท)			
12	โครงการอุดหนุนหรือสนับสนุนกลุ่มอาชีพ ทุกกลุ่มในตำบลหนองบัว	เพื่อให้การดำเนินงานของกลุ่ม อาชีพเป็นไปอย่างมีประสิทธิภาพ และประสิทธิผล	กลุ่มอาชีพภายในตำบล มีความแข็งแรงและมั่นคง ต่อไป	450,000 <small>(งบ อบต.บึงหวด,หน่วยงานอื่น)</small>	450,000 <small>(งบ อบต.บึงหวด,หน่วยงานอื่น)</small>	-	-	จำนวนกลุ่มอาชีพที่ได้ อุดหนุน	กลุ่มอาชีพดำเนินงานได้อย่างมี ประสิทธิภาพและได้ผลผลิตตามที่ ต้องการ	สำนักปลัด
13	ซ่อมแซมอาคารศูนย์สาธิตการตลาด หมู่ที่ 6	เพื่อใช้เป็นสถานที่ในการ จำหน่ายสินค้าของชุมชน	อาคารได้รับการปรับปรุงเพื่อให้มี สภาพการใช้งานที่ดี	80,000 (งบ อบต.)	80,000 (งบ อบต.)	-	-	จำนวนการซ่อมแซม อาคารศูนย์	ศูนย์สาธิตสามารถดำเนินงานได้ต่อไป มีความสะดวกและปลอดภัย	กองช่าง
14	โครงการส่งเสริมการรวมตัวของคนในชุมชนทำ กิจกรรมเพื่อประโยชน์ของชุมชน	เพื่อส่งเสริมการมีส่วนร่วมของคน เพื่อประกอบกิจกรรมที่เป็นประโยชน์ ต่อคนในชุมชน	กลุ่มกิจกรรมชุมชน	100,000 <small>(งบ อบต.บึงหวด,หน่วยงานอื่น)</small>	100,000 <small>(งบ อบต.บึงหวด,หน่วยงานอื่น)</small>	100,000 <small>(งบ อบต.บึงหวด,หน่วยงานอื่น)</small>	100,000 <small>(งบ อบต.บึงหวด,หน่วยงานอื่น)</small>	ร้อยละของจำนวนคน ที่เข้าร่วมกิจกรรม	เพื่อส่งเสริมกลุ่มที่มีการรวมตัวเป็นกลุ่ม ต่างๆ อยู่แล้วให้มีขีดความสามารถในการ พัฒนามากขึ้น	สำนักปลัด
15	โครงการเงินทุนหมุนเวียนกลุ่มต่าง ๆ ภายใน ตำบลหนองบัว	เพื่อให้กลุ่มมีเงินทุนหมุนเวียน ในการประกอบอาชีพ	จำนวนสมาชิกในกลุ่ม	300,000 <small>(งบ อบต.บึงหวด,หน่วยงานอื่น)</small>	300,000 <small>(งบ อบต.บึงหวด,หน่วยงานอื่น)</small>	-	-	จำนวนกลุ่มที่ได้รับ เงินทุนหมุนเวียน	ประชาชนมีเงินทุนหมุนเวียนในการประ กอบกิจกรรมของกลุ่ม	สำนักปลัด
16	จัดอบรมให้ความรู้เรื่องการนำเทคโนโลยีมาใช้ เพื่อปรับปรุงคุณภาพผลผลิตต่างๆ	เพื่อให้ประชาชนมีความรู้ใน การพัฒนาคุณภาพผลผลิต	ผลผลิตต่างๆมีคุณภาพ เป็นที่ต้องการของตลาด	50,000 <small>(งบ อบต.บึงหวด,หน่วยงานอื่น)</small>	60,000 <small>(งบ อบต.บึงหวด,หน่วยงานอื่น)</small>	60,000 <small>(งบ อบต.บึงหวด,หน่วยงานอื่น)</small>	-	จำนวนการอบรมให้ความรู้	ประชาชนมีความรู้ในการพัฒนา คุณภาพผลผลิต	สำนักปลัด

ก.ยุทธศาสตร์จังหวัดที่ 3 ยุทธศาสตร์การเสริมสร้างความมั่นคงทางสังคม พัฒนาคุณภาพชีวิตและการศึกษาเรียนรู้อย่างมีคุณภาพ

ข.ยุทธศาสตร์การพัฒนาของ อปท.ในเขตจังหวัดที่ 3 ยุทธศาสตร์การพัฒนาและส่งเสริมการมีส่วนร่วมของประชาชน

3 การพัฒนาและส่งเสริมการมีส่วนร่วมของประชาชน

3.1 แผนงานเสริมสร้างความเข้มแข็งของชุมชน

ที่	โครงการ/กิจกรรม	วัตถุประสงค์	เป้าหมาย (ผลผลิตของโครงการ)	งบประมาณและที่มา				ตัวชี้วัด (KPI)	ผลที่คาดว่าจะ ได้รับ	หน่วยงานที่ รับผิดชอบ
				2561	2562	2563	2564			

				(บาท)	(บาท)	(บาท)	(บาท)			
17	จัดอบรมให้ความรู้ในการป้องกัน กำจัดศัตรูพืชที่ถูกวิธีและมีความปลอดภัยต่อเกษตรกร	เพื่อให้ได้ปริมาณผลผลิตเพิ่มขึ้น และมีคุณภาพดี	ประชาชนรู้จักวิธีที่ถูกต้องและปลอดภัยในการควบคุมคุณภาพผลผลิต	50,000 <small>(งบ อบต.งบจังหวัดงบหน่วยงานอื่น)</small>	-	50,000 <small>(งบ อบต.)</small>	-	จำนวนการอบรมให้ความรู้	ประชาชนได้รับผลผลิตในปริมาณที่มากขึ้น มีรายได้เพิ่มขึ้น	สำนักปลัด
18	โครงการปรับปรุงแปลงการเกษตรให้ได้คุณภาพ และได้ผลผลิตที่ดี	เพื่อให้ได้ปริมาณผลผลิตที่มีคุณภาพตามความต้องการของท้องตลาด	ผลผลิตที่ส่งออกตลาดมีคุณภาพที่ได้มาตรฐาน	-	-	20,000 <small>(งบ อบต.)</small>	-	ร้อยละของแปลงการเกษตรที่ได้ปรับปรุง	เกษตรกรสามารถจำหน่ายสินค้าได้จำนวนเพิ่มขึ้น และมีรายได้เพิ่มขึ้น	สำนักปลัด
19	โครงการกระจายผลผลิตออกสู่ตลาด	เพื่อลดต้นทุนในการผลิตและกระจายผลผลิตสู่ตลาด	เกษตรกรมีรายได้เพิ่มขึ้น	-	-	50,000 <small>(งบ อบต.)</small>	-	ร้อยละของผลผลิตที่ได้กระจายออกสู่ตลาด	สามารถจำหน่ายสินค้าได้ในปริมาณเพิ่มขึ้นและมีรายได้เพิ่มขึ้น	สำนักปลัด
20	โครงการจัดนิทรรศการเพื่อส่งเสริมแนะนำผลิตภัณฑ์และสินค้าของท้องถิ่น	เพื่อส่งเสริมผลิตภัณฑ์และสินค้าในท้องถิ่นให้รู้จักทั่วกันแพร่หลายทั่วไป	นำสินค้าหรือผลิตภัณฑ์ออกสู่ตลาด	50,000 <small>(งบ อบต.)</small>	-	50,000 <small>(งบ อบต.)</small>	-	จำนวนการจัดนิทรรศการ	สามารถจำหน่ายสินค้าได้ในปริมาณเพิ่มขึ้นและมีรายได้เพิ่มขึ้น	สำนักปลัด
21	โครงการพัฒนาและส่งเสริมการแปรรูปผลผลิตทางการเกษตร	พัฒนาการแปรรูปผลผลิตทางการเกษตรให้เป็นที่ต้องการของท้องตลาด	ลดภาวะการขาดทุนและเพื่อเพิ่มรายได้ให้แก่เกษตรกร	50,000 <small>(งบ อบต.)</small>	50,000 <small>(งบ อบต.)</small>	-	-	จำนวนสินค้าที่ได้รับการพัฒนาและส่งเสริม	สามารถจำหน่ายสินค้าได้ในปริมาณเพิ่มขึ้นและมีรายได้เพิ่มขึ้น	สำนักปลัด

ก.ยุทธศาสตร์จังหวัดที่ 3 ยุทธศาสตร์การเสริมสร้างความมั่นคงทางสังคม พัฒนาคุณภาพชีวิตและการศึกษาเรียนรู้อย่างมีคุณภาพ

ข.ยุทธศาสตร์การพัฒนาของ อปท.ในเขตจังหวัดที่ 3 ยุทธศาสตร์การพัฒนาและส่งเสริมการมีส่วนร่วมของประชาชน

3 การพัฒนาและส่งเสริมการมีส่วนร่วมของประชาชน

3.1 แผนงานเสริมสร้างความเข้มแข็งของชุมชน

ที่	โครงการ/กิจกรรม	วัตถุประสงค์	เป้าหมาย (ผลผลิตของโครงการ)	งบประมาณและที่มา				ตัวชี้วัด (KPI)	ผลที่คาดว่าจะได้รับ	หน่วยงานที่รับผิดชอบ
				2561 (บาท)	2562 (บาท)	2563 (บาท)	2564 (บาท)			
22	โครงการฝึกอบรมทางด้านฝีมือแรงงานและด้าน	เพื่อให้ประชาชนมีความชำนาญ	ประชาชน 9 หมู่บ้าน	50,000	-	-	-	ร้อยละของจำนวนผู้	ประชาชนมีความชำนาญทางด้านฝีมือ	สำนักปลัด

	อาชีพให้กับประชาชนในตำบลหนองบัว	และเกิดอาชีพเสริมให้กับตัวเอง		(งบ อบต.)				เข้าฝึกอบรม	แรงงานมากขึ้น	
23	ส่งเสริมสนับสนุนด้านอาชีพให้กับกลุ่มสตรีตำบลหนองบัว	เพื่อให้กลุ่มมีความเข้มแข็งสามารถสร้างรายได้เสริมให้กับครอบครัว	กลุ่มสตรีในตำบลหนองบัว	300,000 <small>(งบ อบต.จังหวัดหนองบัว)</small>	-	-	-	กลุ่มอาชีพที่ได้รับการสนับสนุน	กลุ่มมีความเข้มแข็งและสามารถสร้างอาชีพเสริมให้กับคนในชุมชนได้เป็นอย่างดี	สำนักปลัด

ก.ยุทธศาสตร์จังหวัดที่ 3 ยุทธศาสตร์การเสริมสร้างความมั่นคงทางสังคม พัฒนาคุณภาพชีวิตและการศึกษาเรียนรู้อย่างมีคุณภาพ

ข.ยุทธศาสตร์การพัฒนาของ อปท.ในเขตจังหวัดที่ 3 ยุทธศาสตร์การพัฒนาและส่งเสริมการมีส่วนร่วมของประชาชน

3 การพัฒนาและส่งเสริมการมีส่วนร่วมของประชาชน

3.2 แผนงานบริหารงานทั่วไป

ที่	โครงการ/กิจกรรม	วัตถุประสงค์	เป้าหมาย (ผลผลิตของโครงการ)	งบประมาณและที่มา				ตัวชี้วัด (KPI)	ผลที่คาดว่าจะได้รับ	หน่วยงานที่รับผิดชอบ
				2561 (บาท)	2562 (บาท)	2563 (บาท)	2564 (บาท)			
1	โครงการสนับสนุนค่าตอบแทนคณะกรรมการตรวจงานจ้างและคณะกรรมการเปิดของ ฯ	เพื่อเป็นค่าตอบแทนแก่ผู้ทำคุณประโยชน์แก่ อบต.	ประชาชนมีส่วนร่วม กับหน่วยงาน	80,000 (งบ อบต.)	80,000 (งบ อบต.)	80,000 (งบ อบต.)	80,000 (งบ อบต.)	จำนวนงบประมาณที่ได้สนับสนุนค่าตอบแทน	ประชาชนเข้ามามีส่วนร่วมในการทำงานร่วมกับ อบต. มากขึ้น	สำนักปลัด

2	โครงการจัดเวทีประชาคม เวทีชาวบ้านประจำหมู่บ้าน	เพื่อกำหนดแนวทางการพัฒนาตำบล และแก้ปัญหาต่างๆร่วมกัน	การจัดเวทีประชาคมและ เวทีชาวบ้านประจำหมู่บ้าน	50,000 (งบ อบต.)	50,000 (งบ อบต.)	50,000 (งบ อบต.)	50,000 (งบ อบต.)	ร้อยละของผู้เข้าร่วม ประชาคม	ประชาชนในตำบลสามารถแสดง ความคิดเห็นและรับรู้ปัญหาาร่วมกัน	สำนักปลัด
3	การจัดทำแผนป้ายเพื่อประชาสัมพันธ์การใช้ สิทธิเลือกตั้งตามระบอบประชาธิปไตย	เพื่อประชาสัมพันธ์การใช้สิทธิ เลือกตั้งในทุกระดับการเลือกตั้ง	ประชาชนไปใช้สิทธิ เลือกตั้งจำนวนเพิ่มขึ้น	30,000 (งบ อบต.)	30,000 (งบ อบต.)	30,000 (งบ อบต.)	30,000 (งบ อบต.)	จำนวนการจัดทำแผนป้าย ประชาสัมพันธ์	ประชาชนในตำบลไปใช้สิทธิเลือกตั้ง ตามจำนวนที่ตั้งเป้าหมายไว้	สำนักปลัด
4	การประชาสัมพันธ์ให้ความรู้เกี่ยวกับกรปกครอง ตามระบอบประชาธิปไตยแก่ประชาชนทั่วไป	เพื่อให้ประชาชนมีความรู้เพิ่ม เติมเกี่ยวกับการปกครองตาม ระบอบประชาธิปไตย	ประชาชนมีความรู้เรื่อง การปกครองแบบประชาธิปไตยเพิ่มขึ้น	20,000 (งบ อบต.)	20,000 (งบ อบต.)	20,000 (งบ อบต.)	20,000 (งบ อบต.)	จำนวนครั้งของการ ประชาสัมพันธ์	ประชาชนมีความเข้าใจในระบอบ ปกครองแบบประชาธิปไตยและกล้า แสดงออกถึงความคิดเห็นส่วนตัว	สำนักปลัด
5	สนับสนุนการเลือกตั้งทุกระดับตั้งแต่ระดับท้องถิ่น จนถึงระดับประเทศ	เพื่อให้ประชาชนมีส่วนร่วมในการ ในการพัฒนาบ้านเมือง	ประชาชนได้มีส่วนร่วม ในระบอบประชาธิปไตย	450,000 (งบ อบต.)	450,000 (งบ อบต.)	450,000 (งบ อบต.)	450,000 (งบ อบต.)	จำนวนการสนับสนุน การเลือกตั้ง	ประชาชนได้มีส่วนร่วมในการพัฒนาบ้าน เมืองตามระบอบประชาธิปไตย	สำนักปลัด

ก.ยุทธศาสตร์จังหวัดที่ 3 ยุทธศาสตร์การเสริมสร้างความมั่นคงทางสังคม พัฒนาคุณภาพชีวิตและการศึกษาเรียนรู้อย่างมีคุณภาพ

ข.ยุทธศาสตร์การพัฒนาของ อปท.ในเขตจังหวัดที่ 3 ยุทธศาสตร์การพัฒนาและส่งเสริมการมีส่วนร่วมของประชาชน

3 การพัฒนาและส่งเสริมการมีส่วนร่วมของประชาชน

3.2 แผนงานบริหารงานทั่วไป

ที่	โครงการ/กิจกรรม	วัตถุประสงค์	เป้าหมาย (ผลผลิตของโครงการ)	งบประมาณและที่มา				ตัวชี้วัด (KPI)	ผลที่คาดว่าจะ ได้รับ	หน่วยงานที่ รับผิดชอบ
				2561 (บาท)	2562 (บาท)	2563 (บาท)	2564 (บาท)			
6	โครงการเฉลิมพระเกียรติปกป้องสถาบันสำคัญของชาติ	เพื่อให้ประชาชนได้มีส่วนร่วมในการเฉลิมพระเกียรติและปกป้องสถาบันอันสูงสุดของประเทศ	ประชาชนและสถาบันที่สำคัญของชาติ	80,000 (งบ อบต.)	90,000 (งบ อบต.)	100,000 (งบ อบต.)	120,000 (งบ อบต.)	ร้อยละของจำนวนผู้เข้าร่วมโครงการ	ประชาชนได้มีส่วนร่วมในการเฉลิมพระเกียรติในวันสำคัญต่าง ๆ และได้ร่วมปกป้องสถาบันอันสำคัญของประเทศร่วมกัน	สำนักปลัด
7	โครงการส่งเสริมประชาธิปไตยภาคพลเมือง	เพื่อพัฒนาศักยภาพผู้นำชุมชน	ผู้นำชุมชน เครือข่ายการ	50,000	50,000	50,000	50,000	จำนวนการส่งเสริม	ผู้นำชุมชนได้รับการพัฒนาศักยภาพ และ	สำนักปลัด

	การพัฒนาศักยภาพผู้นำชุมชน การจัดทำระบบข้อมูล	รวมถึงการจัดทำข้อมูล เพื่อการพัฒนาชุมชน	พัฒนาชุมชน	(งบ อบต.)	(งบ อบต.)	(งบ อบต.)	(งบ อบต.)	ประชาธิปไตย	ได้มีการจัดทำระบบข้อมูลข่าวสารเพื่อการพัฒนาชุมชน มีการสร้างเครือข่ายชุมชน	
8	สนับสนุนนโยบายของคณะรักษาความสงบแห่งชาติ	เพื่อสนับสนุนนโยบายต่างๆของคณะรักษาความสงบแห่งชาติ	นโยบายด้านต่างๆ ของคณะรักษาความสงบแห่งชาติ	50,000 (งบ อบต.)	50,000 (งบ อบต.)	50,000 (งบ อบต.)	50,000 (งบ อบต.)	จำนวนนโยบายที่สนับสนุน	นโยบายของคณะรักษาความสงบแห่งชาติได้รับการขับเคลื่อนให้บรรลุวัตถุประสงค์	สำนักปลัด
9	ประชาสัมพันธ์การบริการ และจัดให้มีเอกสารแนะนำงานบริการและวิธีการขอรับบริการสาธารณะจากองค์การบริหารส่วนตำบลหนองบัว	เพื่อให้ประชาชนได้รับความสะดวกและรวดเร็วในการรับบริการจาก อบต.	ประชาชนมีความพอใจหรือประทับใจในการบริการของ อบต.	20,000 (งบ อบต.)	20,000 (งบ อบต.)	20,000 (งบ อบต.)	20,000 (งบ อบต.)	จำนวนการประชาสัมพันธ์และการจัดทำเอกสาร	ประชาชนได้รับความสะดวก รวดเร็วในการรับบริการ	สำนักปลัด
10	โครงการ อบต.เคลื่อนที่ให้บริการนอกสถานที่	เพื่อให้บริการประชาชนอย่างทั่วถึงทุกพื้นที่ในตำบล	ประชาชนได้รับการอำนวยความสะดวกอย่างทั่วถึงกัน	25,000 (งบ อบต.)	25,000 (งบ อบต.)	25,000 (งบ อบต.)	25,000 (งบ อบต.)	จำนวนหมู่บ้านที่ให้บริการ	ประชาชนได้รับการอย่างทั่วถึง	สำนักปลัด

ก.ยุทธศาสตร์จังหวัดที่ 3 ยุทธศาสตร์การเสริมสร้างความมั่นคงทางสังคม พัฒนาคุณภาพชีวิตและการศึกษาเรียนรู้อย่างมีคุณภาพ

ข.ยุทธศาสตร์การพัฒนาของ อบต.ในเขตจังหวัดที่ 3 ยุทธศาสตร์การพัฒนาและส่งเสริมการมีส่วนร่วมของประชาชน

3 การพัฒนาและส่งเสริมการมีส่วนร่วมของประชาชน

3.2 แผนงานบริหารงานทั่วไป

ที่	โครงการ/กิจกรรม	วัตถุประสงค์	เป้าหมาย (ผลผลิตของโครงการ)	งบประมาณและที่มา				ตัวชี้วัด (KPI)	ผลที่คาดว่าจะได้รับ	หน่วยงานที่รับผิดชอบ
				2561 (บาท)	2562 (บาท)	2563 (บาท)	2564 (บาท)			
11	โครงการเสียงตามสาย และพัฒนาระบบการกระจายเสียงของหอกระจายข่าวหมู่บ้าน	เพื่อให้ประชาชนได้รับข้อมูลข่าวสารอย่างทั่วถึงและทันต่อและทันต่อเหตุการณ์ปัจจุบัน	หอกระจายข่าวทุกหมู่บ้านได้รับการปรับปรุงระบบการกระจายข่าว	120,000 <small>(งบ อบต.จังหวัดหนองบัว)</small>	-	120,000 <small>(งบ อบต.จังหวัดหนองบัว)</small>	-	จำนวนหมู่บ้านที่ได้พัฒนาระบบการกระจายเสียง	ประชาชนได้รับข้อมูลข่าวสารอย่างทั่วถึง	สำนักปลัด
12	การจัดทำวารสารเพื่อเผยแพร่และประชาสัมพันธ์องค์การบริหารส่วนตำบลหนองบัว ฯลฯ	เพื่อประชาสัมพันธ์การดำเนินงานขององค์การบริหารส่วนตำบล	ประชาชนทั่วไปได้รับการบริหารงานของ อบต.	100,000 (งบ อบต.)	100,000 (งบ อบต.)	100,000 (งบ อบต.)	100,000 (งบ อบต.)	ร้อยละของเอกสารที่จัดทำ	ประชาชนได้รับทราบแนวทางการดำเนินงานของ อบต.	สำนักปลัด

13	ประชาสัมพันธ์การบริการอินเทอร์เน็ตตำบล	เพื่อให้ประชาชนได้เข้ามาใช้บริการอินเทอร์เน็ต	จำนวนผู้มาใช้บริการเพิ่มขึ้นกว่าปีที่ผ่านมา	20,000 (งบ อบต.)	20,000 (งบ อบต.)	20,000 (งบ อบต.)	20,000 (งบ อบต.)	จำนวนการประชาสัมพันธ์	ประชาชนสามารถค้นหาข้อมูลจากโครงการอินเทอร์เน็ตตำบลได้	สำนักปลัด
14	จัดซื้อพวงมาลัย ช่อดอกไม้ กระเช้าดอกไม้ ฯลฯ	เพื่อใช้สำหรับงานพิธีการและวันสำคัญทางราชการ	มีช่อดอกไม้ พวงมาลาไว้ใช้สำหรับงานพิธีการ	20,000 (งบ อบต.)	20,000 (งบ อบต.)	20,000 (งบ อบต.)	20,000 (งบ อบต.)	จำนวนครั้งที่มีการจัดซื้อ	มีพวงมาลา ช่อดอกไม้ กระเช้าดอกไม้ไว้ใช้ในงานพิธีการในวันสำคัญทางราชการ	สำนักปลัด
15	โครงการปรับปรุงระบบอินเทอร์เน็ตภายในสำนักงานพร้อมเพิ่มวงจรมือถืออินเทอร์เน็ต	เพื่อให้มีระบบอินเทอร์เน็ตในการใช้งานที่เพียงพอ	การปรับปรุงระบบพร้อมวงจรมือถืออินเทอร์เน็ต	20,000 (งบ อบต.)	25,000 (งบ อบต.)	20,000 (งบ อบต.)	25,000 (งบ อบต.)	การปรับปรุงระบบอินเทอร์เน็ต	มีระบบอินเทอร์เน็ตการใช้งานที่เพียงพอ	สำนักปลัด

ก.ยุทธศาสตร์จังหวัดที่ 3 ยุทธศาสตร์การเสริมสร้างความมั่นคงทางสังคม พัฒนาคุณภาพชีวิตและการศึกษาเรียนรู้อย่างมีคุณภาพ

ข.ยุทธศาสตร์การพัฒนาของ อบท.ในเขตจังหวัดที่ 3 ยุทธศาสตร์การพัฒนาและส่งเสริมการมีส่วนร่วมของประชาชน

3 การพัฒนาและส่งเสริมการมีส่วนร่วมของประชาชน

3.2 แผนงานบริหารงานทั่วไป

ที่	โครงการ/กิจกรรม	วัตถุประสงค์	เป้าหมาย (ผลผลิตของโครงการ)	งบประมาณและที่มา				ตัวชี้วัด (KPI)	ผลที่คาดว่าจะได้รับ	หน่วยงานที่รับผิดชอบ
				2561 (บาท)	2562 (บาท)	2563 (บาท)	2564 (บาท)			
16	โครงการจัดทำแผนที่ภาษีและทะเบียนทรัพย์สิน	เพื่อเพิ่มประสิทธิภาพในการจัดเก็บรายได้	แผนที่ภาษีและทรัพย์สิน	1,500,000 (งบ อบต.)	1,500,000 (งบ อบต.)	1,500,000 (งบ อบต.)	1,500,000 (งบ อบต.)	ร้อยละของงบประมาณในการจัดทำ	อบต.มีการจัดเก็บรายได้ได้เพิ่มขึ้น	กองคลัง
17	จัดทำแผ่นป้าย แผ่นพับ ป้ายผ้า เพื่อประชาสัมพันธ์การจัดเก็บภาษี งานบริการต่าง ๆ	เพื่อประชาสัมพันธ์ หรือชี้แจงขั้นตอนการดำเนินการจัดเก็บภาษี ประเภทต่าง ๆ	ราษฎร/ประชาชนทุกคน และทุกครัวเรือน	20,000 (งบ อบต.)	20,000 (งบ อบต.)	20,000 (งบ อบต.)	20,000 (งบ อบต.)	ร้อยละของการจัดทำแผ่นป้าย แผ่นพับ ฯ	ประชาชนรับทราบถึงขั้นตอนการจัดเก็บภาษีและดำเนินการได้ถูกต้อง	กองคลัง
18	โครงการพัฒนาศักยภาพ เพื่อเพิ่มประสิทธิภาพการทำงานแก่สมาชิกสภา อบต. พนักงานส่วนตำบลและลูกจ้าง	เพื่อเพิ่มประสิทธิภาพในการทำงานแก่บุคลากร	สมาชิก อบต.ทุกท่าน ผู้บริหาร พนักงานส่วนตำบล	300,000 (งบ อบต.)	300,000 (งบ อบต.)	300,000 (งบ อบต.)	300,000 (งบ อบต.)	ร้อยละของผู้เข้าร่วมพัฒนาศักยภาพ/ฝึกอบรม	บุคลากร อบต. มีศักยภาพในการทำงานมากขึ้น	สำนักปลัด

	ประจำ , พนักงานจ้าง ฯลฯ		ลูกจ้างประจำ/ชั่วคราว							
19	เพิ่มจำนวนบุคลากรเพื่อรองรับปริมาณงานที่ถ่ายโอน	เพื่อให้มีจำนวนบุคลากรที่เพียงพอต่อปริมาณงานและภาระกิจของ อบต.ที่เพิ่มขึ้น	จำนวนบุคลากรเพิ่มขึ้น	500,000 (งบ อบต.)	-	-	-	จำนวนบุคลากร	มีบุคลากรที่เพียงพอต่อปริมาณงานที่เพิ่มขึ้น	สำนักปลัด
20	การจัดระบบภายในสำนักงานตามลักษณะ 5 ส.	เพื่อความเป็นระเบียบเรียบร้อยภายในสำนักงาน	ลดระยะเวลาการบริการ มีความเป็นระเบียบ	40,000 (งบ อบต.)	40,000 (งบ อบต.)	40,000 (งบ อบต.)	40,000 (งบ อบต.)	จำนวนครั้งที่จัดระบบภายในสำนักงาน	มีความสะดวกรวดเร็วและมีความคล่องตัวในการรับบริการของประชาชน	สำนักปลัด

114

ก.ยุทธศาสตร์จังหวัดที่ 3 ยุทธศาสตร์การเสริมสร้างความมั่นคงทางสังคม พัฒนาคุณภาพชีวิตและการศึกษาเรียนรู้อย่างมีคุณภาพ

ข.ยุทธศาสตร์การพัฒนาของ อบต.ในเขตจังหวัดที่ 3 ยุทธศาสตร์การพัฒนาและส่งเสริมการมีส่วนร่วมของประชาชน

3 การพัฒนาและส่งเสริมการมีส่วนร่วมของประชาชน

3.2 แผนงานบริหารงานทั่วไป

ที่	โครงการ/กิจกรรม	วัตถุประสงค์	เป้าหมาย (ผลผลิตของโครงการ)	งบประมาณและที่มา				ตัวชี้วัด (KPI)	ผลที่คาดว่าจะได้รับ	หน่วยงานที่รับผิดชอบ
				2561 (บาท)	2562 (บาท)	2563 (บาท)	2564 (บาท)			
21	ส่งเสริมด้านการศึกษาในชั้นที่สูงขึ้นให้แก่สมาชิก อบต. , พนักงานส่วนตำบล ลูกจ้างประจำและพนักงานจ้าง ของ อบต.หนองบัว	เพื่อพัฒนาความรู้และพัฒนาศักยภาพของบุคลากรของ อบต.หนองบัวให้เท่าเทียมกัน	สมาชิก อบต.ทุกท่าน พนักงานส่วนตำบล ลูกจ้างประจำ/ชั่วคราว	400,000 (งบ อบต.)	400,000 (งบ อบต.)	400,000 (งบ อบต.)	400,000 (งบ อบต.)	จำนวนบุคลากรที่ได้ รับการส่งเสริมการศึกษา	บุคลากรของ อบต.หนองบัว ทุกท่าน ได้รับการศึกษาความรู้เพิ่มเติม	สำนักปลัด
22	โครงการค่าตอบแทนการตรวจผลงานการประเมินวิทยฐานะค่าตอบแทนกรรมการประเมินผลงานของพนักงานท้องถิ่น	เพื่อเป็นค่าตอบแทนคณะกรรมการ	คณะกรรมการผู้ประเมิน	60,000 (งบ อบต.)	60,000 (งบ อบต.)	60,000 (งบ อบต.)	60,000 (งบ อบต.)	จำนวนคณะกรรมการที่ได้รับค่าตอบแทน	บุคลากรมีความกระตือรือร้นทางด้านการ ทำงาน	สำนักปลัด
23	โครงการค่าประโยชน์ตอบแทนอื่น	เพื่อจ่ายเป็นเป็นค่าตอบแทนแก่พนักงาน ลูกจ้าง ฯลฯ	พนักงาน ลูกจ้าง ฯลฯ	700,000 (งบ อบต.)	800,000 (งบ อบต.)	900,000 (งบ อบต.)	900,000 (งบ อบต.)	จำนวนเงินงบประมาณ	เพื่อเป็นการสร้างขวัญและกำลังใจในการ ทำงานของพนักงาน ลูกจ้าง ฯลฯ	สำนักปลัด กองคลัง,กองช่าง

24	โครงการพัฒนาการใช้ประโยชน์เทคโนโลยีสารสนเทศเพื่อพัฒนาการเข้าถึงอาชีพ	เพื่อให้ประชาชนสามารถเข้าถึงการใช้เทคโนโลยีสมัยใหม่ในการพัฒนาอาชีพ	ประชาชนในตำบล	150,000 (งบ อบต.)	160,000 (งบ อบต.)	160,000 (งบ อบต.)	160,000 (งบ อบต.)	ร้อยละของงบประมาณที่ใช้พัฒนาโครงการ	ประชาชนสามารถเข้าถึงข้อมูลข่าวสารในด้านการพัฒนาอาชีพ	สำนักปลัด
25	โครงการป้องกันและปราบปรามการทุจริตและประพฤติมิชอบในภาครัฐ	เพื่อสร้างจิตสำนึกและค่านิยมให้กับเจ้าหน้าที่ในการปฏิบัติหน้าที่	เจ้าหน้าที่ของรัฐในหน่วยงานและหน่วยงานทุกภาคส่วน	80,000 (งบ อบต.)	90,000 (งบ อบต.)	100,000 (งบ อบต.)	100,000 (งบ อบต.)	ร้อยละของเจ้าหน้าที่ที่เข้าร่วมโครงการ	มีการปลูกจิตสำนึกทางด้านคุณธรรมจริยธรรมและสร้างวินัยแก่ทุกภาคส่วน	สำนักปลัด กองคลัง, กองช่าง
26	โครงการค่านิยมหลักของคนไทย เพื่อสร้างสรรค์ประเทศไทยให้แข็งแรง	เพื่อปลูกฝังค่านิยมของคนไทยสร้างสรรค์ประเทศไทยให้แข็งแรง	ประชาชนและเยาวชน	80,000 (งบ อบต.)	80,000 (งบ อบต.)	80,000 (งบ อบต.)	80,000 (งบ อบต.)	ร้อยละของประชาชนและเยาวชนที่เข้าร่วม	ประชาชนและเยาวชนได้รับการปลูกฝังค่านิยม เพื่อให้ประเทศไทยมีความเข้มแข็ง	สำนักปลัด

ก.ยุทธศาสตร์จังหวัดที่ 3 ยุทธศาสตร์การเสริมสร้างความมั่นคงทางสังคม พัฒนาคุณภาพชีวิตและการศึกษาเรียนรู้อย่างมีคุณภาพ

ข.ยุทธศาสตร์การพัฒนาของ อปท.ในเขตจังหวัดที่ 3 ยุทธศาสตร์การพัฒนาและส่งเสริมการมีส่วนร่วมของประชาชน

3 การพัฒนาและส่งเสริมการมีส่วนร่วมของประชาชน

3.2 แผนงานบริหารงานทั่วไป

ที่	โครงการ/กิจกรรม	วัตถุประสงค์	เป้าหมาย (ผลผลิตของโครงการ)	งบประมาณและที่มา				ตัวชี้วัด (KPI)	ผลที่คาดว่าจะได้รับ	หน่วยงานที่รับผิดชอบ
				2561 (บาท)	2562 (บาท)	2563 (บาท)	2564 (บาท)			
27	โครงการรวมพลังแผ่นดินป้องกันและปราบปรามการทุจริต	เพื่อสร้างจิตสำนึกและค่านิยมให้กับเจ้าหน้าที่ในการปฏิบัติหน้าที่	เจ้าหน้าที่ของรัฐในหน่วยงานและหน่วยงานทุกภาคส่วน	50,000 (งบ อบต.)	60,000 (งบ อบต.)	70,000 (งบ อบต.)	-	ร้อยละของผู้เข้าร่วมกิจกรรม	เพื่อสร้างจิตสำนึกและค่านิยมให้กับเจ้าหน้าที่ในการปฏิบัติหน้าที่	สำนักปลัด กองคลัง, กองช่าง
28	จ้างเหมาบริการและค่าธรรมเนียมการใช้บริการต่างๆ	เพื่อเป็นค่าใช้จ่ายในด้านการบริการ รวมถึงค่าธรรมเนียมการใช้บริการ	จ้างเหมาบริการและค่าธรรมเนียม ต่าง ๆ	50,000 (งบ อบต.)	50,000 (งบ อบต.)	50,000 (งบ อบต.)	50,000 (งบ อบต.)	จำนวนการจ้างเหมาและค่าธรรมเนียมการใช้บริการ	เพื่อให้ได้รับบริการเป็นอย่างดีและเป็นไปตามวัตถุประสงค์ของการจ้าง	สำนักปลัด กองคลัง, กองช่าง
29	ค่าวัสดุเชื้อเพลิงและหล่อลื่น	เพื่อใช้จ่ายในวัสดุเชื้อเพลิงและหล่อลื่น น้ำมันชนิดต่างๆ	วัสดุเชื้อเพลิงและหล่อลื่น	300,000 (งบ อบต.)	300,500 (งบ อบต.)	310,000 (งบ อบต.)	320,000 (งบ อบต.)	จำนวนการจัดซื้อน้ำมันเชื้อเพลิงและหล่อลื่น	รถยนต์ส่วนกลาง รถจักรยานยนต์มีและอุปกรณ์ต่างๆมีวัสดุเชื้อเพลิงที่เพียงพอ	สำนักปลัด
30	โครงการวันท้องถิ่นไทยประจำปี	เพื่อน้อมรำลึกถึงพระมหากรุณาธิคุณของรัชกาลที่ 5 ผู้ก่อตั้งสุขาภิบาลแห่งแรกอันเป็นรากฐานของการปกครองท้องถิ่น	ประชาชนทั่วไปและหน่วยงานที่เกี่ยวข้อง	50,000 (งบ อบต.)	50,000 (งบ อบต.)	50,000 (งบ อบต.)	50,000 (งบ อบต.)	ร้อยละของผู้เข้าร่วมกิจกรรม	ประชาชนได้น้อมรำลึกถึงพระมหากรุณาธิคุณของรัชกาลที่ 5	สำนักปลัด

31	ค่าใช้บริการอินเทอร์เน็ต/ค่าเช่าพื้นที่เว็บไซต์ และค่าดูแลพัฒนาข้อมูลบนเว็บไซต์ อบรม.	เพื่อใช้จ่ายในการใช้บริการเว็บไซต์ ค่าพัฒนาเว็บไซต์ อบรม.	มีเว็บไซต์ไว้สำหรับบริการ ข้อมูลและประชาสัมพันธ์	15,000 (งบ อบรม.)	15,000 (งบ อบรม.)	15,000 (งบ อบรม.)	15,000 (งบ อบรม.)	จำนวนค่าใช้บริการ	ประชาชนได้รับทราบข้อมูลข่าวสารอย่างรวดเร็ว	สำนักปลัด
32	ติดตั้ง ปรับปรุง ระบบโทรศัพท์ อินเทอร์เน็ต ภายในสำนักงาน ศูนย์พัฒนาเด็กบ้านหนองบัว	เพื่อพัฒนาระบบการสื่อสารและ การใช้งานที่รวดเร็วและทันสมัย	ปรับปรุงระบบการสื่อสารใน สำนักงาน ศูนย์เด็กเล็กฯ	20,000 (งบ อบรม.)	20,000 (งบ อบรม.)	20,000 (งบ อบรม.)	20,000 (งบ อบรม.)	การปรับปรุง ติดตั้ง ระบบการสื่อสาร	ระบบการสื่อสารได้มีการพัฒนาที่รวดเร็ว มีระบบการใช้งานที่มีประสิทธิภาพ	สำนักปลัด

ก.ยุทธศาสตร์จังหวัดที่ 3 ยุทธศาสตร์การเสริมสร้างความมั่นคงทางสังคม พัฒนาคุณภาพชีวิตและการศึกษาเรียนรู้อย่างมีคุณภาพ

ข.ยุทธศาสตร์การพัฒนาของ อปท.ในเขตจังหวัดที่ 3 ยุทธศาสตร์การพัฒนาและส่งเสริมการมีส่วนร่วมของประชาชน

3 การพัฒนาและส่งเสริมการมีส่วนร่วมของประชาชน

3.3 แผนงานบริหารงานทั่วไป

ที่	โครงการ/กิจกรรม	วัตถุประสงค์	เป้าหมาย (ผลผลิตของโครงการ)	งบประมาณและที่มา				ตัวชี้วัด (KPI)	ผลที่คาดว่าจะได้รับ	หน่วยงานที่รับผิดชอบ
				2561 (บาท)	2562 (บาท)	2563 (บาท)	2564 (บาท)			
1	จัดซื้อวัสดุ บำรุง/ซ่อมแซมเครื่องมือเครื่องใช้ , ยานพาหนะ,หรือครุภัณฑ์ต่าง ๆ ของอบต. ฯลฯ	เพื่อให้มีเครื่องมือเครื่องใช้ที่เพียงพอต่อการใช้งาน	มีเครื่องมือเครื่องใช้ไว้ใช้งาน	100,000 (งบ อบรม.)	100,000 (งบ อบรม.)	100,000 (งบ อบรม.)	100,000 (งบ อบรม.)	จำนวนการจัดซื้อจัดหาเครื่องมือเครื่องใช้ฯลฯ	เครื่องมือ เครื่องใช้ ยานพาหนะ และครุภัณฑ์ต่าง ๆ อยู่ในสภาพที่ดี	ทุกแผนงาน
2	จัดซื้อวัสดุสำนักงานและวัสดุงานบ้านงานครัว ฯลฯ	เพื่อความสะดวกและรวดเร็วในการทำงานและให้บริการ	มีวัสดุสำนักงาน งานเพิ่มขึ้นและใช้งานได้ดี	200,000 (งบ อบรม.)	200,000 (งบ อบรม.)	200,000 (งบ อบรม.)	200,000 (งบ อบรม.)	จำนวนการจัดซื้อวัสดุสง.	วัสดุสำนักงานมีเพียงพอต่อการใช้งานในทันที	ทุกแผนงาน
3	จัดซื้อวัสดุไฟฟ้าและวิทยุ ฯลฯ	เพื่อให้มีปริมาณเพียงพอต่อการใช้งานและทดแทนที่ชำรุดแล้ว	เพื่อทดแทนของเก่าที่ชำรุดใช้งานไม่ได้	80,000 (งบ อบรม.)	80,000 (งบ อบรม.)	80,000 (งบ อบรม.)	80,000 (งบ อบรม.)	จำนวนการจัดซื้อวัสดุไฟฟ้าและวิทยุ	วัสดุไฟฟ้าและวิทยุมีเพียงพอต่อการใช้งาน	สำนักปลัด
4	การจัดซื้อวัสดุโฆษณาหรือเผยแพร่ ฯลฯ	เพื่อใช้สำหรับบันทึกภาพกิจกรรมต่างๆของ อบต.	วัสดุโฆษณาและเผยแพร่	60,000 (งบ อบรม.)	60,000 (งบ อบรม.)	60,000 (งบ อบรม.)	60,000 (งบ อบรม.)	จำนวนการจัดซื้อวัสดุโฆษณาหรือเผยแพร่	การเผยแพร่กิจกรรมและงานต่างๆขององค์การบริหารส่วนตำบล	สำนักปลัด กองคลัง,กองช่าง
5	จัดซื้อวัสดุคอมพิวเตอร์ ฯลฯ	เพื่อให้มีปริมาณเพียงพอต่อการใช้งาน	มีความสะดวกรวดเร็วในการทำงานเพิ่มขึ้น	90,000 (งบ อบรม.)	100,000 (งบ อบรม.)	-		จำนวนการจัดซื้อวัสดุคอมพิวเตอร์	วัสดุคอมพิวเตอร์มีเพียงพอต่อการใช้งานในการบริการประชาชน	สำนักปลัด กองคลัง,กองช่าง

6	จัดซื้อวัสดุการเกษตร ฯลฯ	เพื่อไว้ใช้สำหรับการปฏิบัติงาน	มีวัสดุการเกษตรไว้ใช้สำหรับการปฏิบัติงาน	10,000 (งบ อบต.)	10,000 (งบ อบต.)	10,000 (งบ อบต.)	10,000 (งบ อบต.)	จำนวนการจัดซื้อวัสดุ การเกษตร	มีวัสดุการเกษตรไว้ใช้ในการปฏิบัติงาน อย่างเพียงพอ	สำนักปลัด
---	--------------------------	--------------------------------	--	---------------------	---------------------	---------------------	---------------------	----------------------------------	--	-----------

ก.ยุทธศาสตร์จังหวัดที่ 3 ยุทธศาสตร์การเสริมสร้างความมั่นคงทางสังคม พัฒนาคุณภาพชีวิตและการศึกษาเรียนรู้อย่างมีคุณภาพ

ข.ยุทธศาสตร์การพัฒนาของ อปท.ในเขตจังหวัดที่ 3 ยุทธศาสตร์การพัฒนาและส่งเสริมการมีส่วนร่วมของประชาชน

3 การพัฒนาและส่งเสริมการมีส่วนร่วมของประชาชน

ที่	โครงการ/กิจกรรม	วัตถุประสงค์	เป้าหมาย (ผลผลิตของโครงการ)	งบประมาณและที่มา				ตัวชี้วัด (KPI)	ผลที่คาดว่าจะ ได้รับ	หน่วยงานที่ รับผิดชอบ
				2561 (บาท)	2562 (บาท)	2563 (บาท)	2564 (บาท)			
1	จัดซื้อวัสดุช่าง วัสดุสำรวจ ฯลฯ	เพื่อให้มีปริมาณเพียงพอต่อการ ใช้งานและสะดวกในการทำงาน	มีครุภัณฑ์งานช่างเพิ่ม ขึ้นหรือทดแทนที่ชำรุด	150,000 (งบ อบต.)	150,000 (งบ อบต.)	150,000 (งบ อบต.)	150,000 (งบ อบต.)	จำนวนการจัดซื้อวัสดุ และครุภัณฑ์งานช่าง	ครุภัณฑ์งานช่าง/ก่อสร้างมีเพียงพอ ต่อการใช้งานได้ทันที	กองช่าง
2	จัดซื้อวัสดุสำนักงาน ฯลฯ	เพื่อความสะดวกและรวดเร็ว ในการทำงานและให้บริการ	มีวัสดุ/ครุภัณฑ์สำนัก งานเพิ่มขึ้นและใช้งานได้ดี	200,000 (งบ อบต.)	200,000 (งบ อบต.)	200,000 (งบ อบต.)	200,000 (งบ อบต.)	จำนวนการจัดซื้อวัสดุสนง. ครุภัณฑ์งานบ้านงานครัว	วัสดุ / ครุภัณฑ์สำนักงานมีเพียงพอต่อ การใช้งานในทันที	กองช่าง

ก.ยุทธศาสตร์จังหวัดที่ 4 ยุทธศาสตร์การบริหารจัดการฐานทรัพยากรธรรมชาติและสิ่งแวดล้อมอย่างเหมาะสมกับชุมชน/พื้นที่ และมีความยั่งยืนในอนาคต

ข.ยุทธศาสตร์การพัฒนาของ อปท.ในเขตจังหวัดที่ 4 ยุทธศาสตร์การพัฒนาด้านการอนุรักษ์พลังงานและการจัดการทรัพยากรธรรมชาติและสิ่งแวดล้อมอย่างยั่งยืน

ยุทธศาสตร์ที่ 4 การพัฒนาด้านการอนุรักษ์ทรัพยากรธรรมชาติและสิ่งแวดล้อมควบคู่ส่งเสริมการท่องเที่ยว

4.1 แผนงานการศาสนาวัฒนธรรมและนันทนาการ

ที่	โครงการ/กิจกรรม	วัตถุประสงค์	เป้าหมาย (ผลผลิตของโครงการ)	งบประมาณและที่มา				ตัวชี้วัด (KPI)	ผลที่คาดว่าจะ ได้รับ	หน่วยงานที่ รับผิดชอบ
				2561 (บาท)	2562 (บาท)	2563 (บาท)	2564 (บาท)			
1	โครงการรณรงค์/ประชาสัมพันธ์สร้างจิตสำนึกให้ อนุรักษ์ทรัพยากรธรรมชาติและสิ่งแวดล้อม	เพื่อให้ทรัพยากรธรรมชาติได้รับการ การดูแลให้คงอยู่สืบไป	ทรัพยากรธรรมชาติได้รับ การดูแล	20,000 (งบ อบต.)	20,000 (งบ อบต.)	20,000 (งบ อบต.)	20,000 (งบ อบต.)	จำนวนการ ประชาสัมพันธ์	ทรัพยากรธรรมชาติ และสิ่งแวดล้อม ได้รับการดูแล	สำนักปลัด
2	โครงการจัดค่ายเยาวชนพิทักษ์รักษ์ป่า	เพื่อปลูกจิตสำนึกให้แก่เยาวชนได้รู้จัก รักษาสีเขียวและธรรมชาติ	เด็ก เยาวชนทุกคน ในพื้นที่ตำบลหนองบัว	20,000 (งบ อบต.)	20,000 (งบ อบต.)	20,000 (งบ อบต.)	20,000 (งบ อบต.)	จำนวนผู้เข้า ร่วมโครงการ	ลดการทำลายป่าไม้และสิ่งแวดล้อม ในพื้นที่	สำนักปลัด
3	โครงการกิจกรรมเดินสำรวจป่าเพื่ออนุรักษ์ธรรมชาติและสิ่งแวดล้อม ตำบลหนองบัว	เพื่อปลูกจิตสำนึกแก่ประชาชนทุก คนให้รู้จักรักษาสีเขียวและธรรมชาติ	ผู้สนใจเข้าร่วมโครงการ จำนวน 200 คน	50,000 (งบ อบต.)	50,000 (งบ อบต.)	50,000 (งบ อบต.)	50,000 (งบ อบต.)	จำนวนผู้เข้า ร่วมรณรงค์	ประชาชนมีความรักและหวงแหน ต่อทรัพยากรธรรมชาติ	สำนักปลัด
4	โครงการปรับปรุงภูมิทัศน์วัดวังหมู หมู่ที่ 5	เพื่อให้วัดบริเวณวัดมีภูมิทัศน์ที่สวยงาม	ปรับปรุงภูมิทัศน์ 1 แห่ง	1,200,000 <small>(งบ อบต.,งบจังหวัด,หน่วยงานอื่น)</small>	1,500,000 <small>(งบ อบต.,งบจังหวัด,หน่วยงานอื่น)</small>	-	-	จำนวนวัดที่ ปรับปรุงภูมิทัศน์	วัดมีภูมิทัศน์ที่สวยงาม	กองช่าง
5	ต่อเติมสะพานสถานที่ท่องเที่ยววังพระยาพิชัยพร้อม ปรับปรุงภูมิทัศน์ หมู่ที่ 4	เพื่ออำนวยความสะดวกแก่นักท่องเที่ยว	ระยะทาง 100 เมตร ตามแบบ ที่อบต.กำหนด	870,000 <small>(งบ อบต.,งบจังหวัด,หน่วยงานอื่น)</small>	900,000 <small>(งบ อบต.,งบจังหวัด,หน่วยงานอื่น)</small>	1,000,000 <small>(งบ อบต.,งบจังหวัด,หน่วยงานอื่น)</small>	1,000,000 <small>(งบ อบต.,งบจังหวัด,หน่วยงานอื่น)</small>	จำนวนการ ต่อเติมสะพาน	นักท่องเที่ยวเดินทางสะดวกและมี ความปลอดภัย	กองช่าง
6	ก่อสร้างศาลาที่พักและที่พักผ่อนบริเวณประปาหมู่บ้าน หมู่ที่ 2	ประชาชนมีศาลาพักผ่อนและมีสถานที่ พักผ่อนหย่อนใจ	ศาลาพักผ่อน 1 แห่ง	70,000 (งบ อบต.)	-	70,000 (งบ อบต.)	-	จำนวนการ ก่อสร้างศาลา	ทรัพยากรธรรมชาติและสิ่งแวดล้อม ได้รับการดูแล	สำนักปลัด
7	จัดสร้างศูนย์การเรียนรู้ทางด้านทรัพยากรธรรมชาติ ของหมู่บ้านทุกหมู่บ้าน	เพื่ออนุรักษ์ทรัพยากรธรรมชาติให้ อยู่ควบคู่กับหมู่บ้านตลอดไป	หมู่บ้าน 9 หมู่บ้าน	300,000 <small>(งบ อบต.,งบจังหวัด,หน่วยงานอื่น)</small>	300,000 <small>(งบ อบต.,งบจังหวัด,หน่วยงานอื่น)</small>	-	-	จำนวนการจัด สร้างศูนย์ ฯ	ทรัพยากรธรรมชาติและสิ่งแวดล้อม ได้รับการดูแลอย่างทั่วถึง	สำนักปลัด

ก.ยุทธศาสตร์จังหวัดที่ 4 ยุทธศาสตร์การบริหารจัดการฐานทรัพยากรธรรมชาติและสิ่งแวดล้อมอย่างเหมาะสมกับชุมชน/พื้นที่ และมีความยั่งยืนในอนาคต

ข.ยุทธศาสตร์การพัฒนาของ อปท.ในเขตจังหวัดที่ 4 ยุทธศาสตร์การพัฒนาด้านการอนุรักษ์พลังงานและการจัดการทรัพยากรธรรมชาติและสิ่งแวดล้อมอย่างยั่งยืน

ยุทธศาสตร์ที่ 4 การพัฒนาด้านการอนุรักษ์ทรัพยากรธรรมชาติและสิ่งแวดล้อมควบคู่ส่งเสริมการท่องเที่ยว

4.1 แผนงานการศาสนาวัฒนธรรมและนันทนาการ

ที่	โครงการ/กิจกรรม	วัตถุประสงค์	เป้าหมาย (ผลผลิตของโครงการ)	งบประมาณและที่มา				ตัวชี้วัด (KPI)	ผลที่คาดว่าจะ ได้รับ	หน่วยงานที่ รับผิดชอบ
				2561 (บาท)	2562 (บาท)	2563 (บาท)	2564 (บาท)			
8	ซ่อมแซมร้านค้าและฝ้าเพดานสถานที่ท่องเที่ยวถ้ำ วังพระยาพิชัย หมู่ที่ 4	เพื่อให้ประชาชนมีร้านค้าเพื่ออำนวยความสะดวกแก่นักท่องเที่ยว	ร้านค้าจำนวน 1 แห่ง ตามแบบ ที่อบต.กำหนด	80,000 (งบ อบต.)	80,000 (งบ อบต.)	-	-	จำนวนการ ซ่อมแซมร้านค้า	ประชาชนมีรายได้เสริมจากการท่องเที่ยว	กองช่าง
9	สนับสนุนโครงการด้านการอนุรักษ์สิ่งแวดล้อม ต่าง ๆ ภายในตำบลหนองบัว	เพื่อส่งเสริมให้ประชาชนช่วยกัน อนุรักษ์สิ่งแวดล้อมให้คงอยู่ต่อไป	จำนวนโครงการที่สนับสนุน จำนวน 9 หมู่บ้าน	180,000 <small>(งบ อบต.,งบจังหวัด,หน่วยงานอื่น)</small>	180,000 <small>(งบ อบต.,งบจังหวัด,หน่วยงานอื่น)</small>	-	-	จำนวนโครงการ ที่ได้รับการสนับสนุน	ทรัพยากรธรรมชาติและสิ่งแวดล้อม ได้รับการดูแลอย่างทั่วถึง	สำนักปลัด
11	ก่อสร้างโรงเรือนเพาะชำพันธุ์ไม้หายาก หมู่ที่ 5	เพื่ออนุรักษ์พันธุ์ต้นไม้หายาก	พันธุ์ต้นไม้หายาก	120,000 (งบ อบต.)	120,000 (งบ อบต.)	-	-	จำนวนการก่อสร้าง โรงเรือน	ต้นไม้หายากได้รับการอนุรักษ์และได้รับการดูแลให้คงอยู่ต่อไป	กองช่าง
10	โครงการความร่วมมือภาครัฐและเอกชนในการ เฝ้าระวังด้านสิ่งแวดล้อม	เพื่อร่วมกันดูแลทรัพยากรธรรมชาติและสิ่งแวดล้อมในตำบล	ความร่วมมือระหว่างภาครัฐ และเฝ้าระวังสิ่งแวดล้อม	80,000 (งบ อบต.)	80,000 (งบ อบต.)	80,000 (งบ อบต.)	80,000 (งบ อบต.)	ร้อยละของจำนวน ผู้เข้าร่วมโครงการ	สิ่งแวดล้อมต่างๆในตำบลได้รับการดูแลให้อยู่ในสภาพคงเดิมต่อไป	สำนักปลัด
11	โครงการรณรงค์ปลูกป่าในพื้นที่ตำบลหนองบัว ตามพระราชดำริและพระราชเสาวนีย์ ฯ	เพื่อเพิ่มพื้นที่สีเขียวในชุมชน และปรับปรุงสภาพภูมิทัศน์	พื้นที่ป่าไม้ของตำบล เพิ่มจำนวนขึ้นเรื่อย	100,000 <small>(งบ อบต.,งบจังหวัด,หน่วยงานอื่น)</small>	120,000 <small>(งบ อบต.,งบจังหวัด,หน่วยงานอื่น)</small>	140,000 <small>(งบ อบต.,งบจังหวัด,หน่วยงานอื่น)</small>	140,000 <small>(งบ อบต.,งบจังหวัด,หน่วยงานอื่น)</small>	จำนวนโครงการ ที่ได้รับการรณรงค์	ประชาชนมีสภาพจิตใจที่ดี อากาศสด ชื่นแจ่มใสตลอดปี	สำนักปลัด
12	ก่อสร้างบันไดพร้อมราวบันได ทางขึ้นถ้ำวังหมู บริเวณอ่าววังช้าง พร้อมจัดภูมิทัศน์และก่อสร้างที่พัก รับรองนักท่องเที่ยวบนถ้ำวังหมู	เพื่อความสะดวกและปลอดภัยของ นักท่องเที่ยว และป้องกันการทำลาย ธรรมชาติทางอ้อมด้วย	นักท่องเที่ยวเพิ่มขึ้น แหล่งท่องเที่ยวเป็นที่ รู้จักแพร่หลาย	2,000,000 <small>(งบ อบต.,งบจังหวัด,หน่วยงานอื่น)</small>	3,000,000 <small>(งบ อบต.,งบจังหวัด,หน่วยงานอื่น)</small>	4,000,000 <small>(งบ อบต.,งบจังหวัด,หน่วยงานอื่น)</small>	4,000,000 <small>(งบ อบต.,งบจังหวัด,หน่วยงานอื่น)</small>	จำนวนการก่อสร้าง บันไดตามสถานที่ ท่องเที่ยว	ทรัพยากรธรรมชาติได้รับการดูแลอย่าง ดีและส่งเสริมการท่องเที่ยวของท้องถิ่น	กองช่าง
13	ก่อสร้างป้อมยามดูแลความสงบเรียบร้อยตาม แหล่งท่องเที่ยวตำบลหนองบัว	เพื่อดูแลความสงบเรียบร้อยของ แหล่งท่องเที่ยว	ความปลอดภัยและ ความสะดวกสบายของ นักท่องเที่ยว	300,000 <small>(งบ อบต.,งบจังหวัด,หน่วยงานอื่น)</small>	400,000 <small>(งบ อบต.,งบจังหวัด,หน่วยงานอื่น)</small>	-	-	จำนวนการก่อสร้าง ป้อมยาม	นักท่องเที่ยวมีความพึงพอใจและ มีความปลอดภัยต่อร่างกายและทรัพย์สินเป็นอย่างดี	กองช่าง

ก.ยุทธศาสตร์จังหวัดที่ 4 ยุทธศาสตร์การบริหารจัดการฐานทรัพยากรธรรมชาติและสิ่งแวดล้อมอย่างเหมาะสมกับชุมชน/พื้นที่ และมีความยั่งยืนในอนาคต
ข.ยุทธศาสตร์การพัฒนาของ อบท.ในเขตจังหวัดที่ 4 ยุทธศาสตร์การพัฒนาด้านการอนุรักษ์พลังงานและการจัดการทรัพยากรธรรมชาติและสิ่งแวดล้อมอย่างยั่งยืน
ยุทธศาสตร์ที่ 4 การพัฒนาด้านการอนุรักษ์ทรัพยากรธรรมชาติและสิ่งแวดล้อมควบคู่ส่งเสริมการท่องเที่ยว

4.1 แผนงานการศาสนาวัดธรรมและนันทนาการ

ที่	โครงการ/กิจกรรม	วัตถุประสงค์	เป้าหมาย (ผลผลิตของโครงการ)	งบประมาณและที่มา				ตัวชี้วัด (KPI)	ผลที่คาดว่าจะ ได้รับ	หน่วยงานที่ รับผิดชอบ
				2561 (บาท)	2562 (บาท)	2563 (บาท)	2564 (บาท)			
14	ก่อสร้างทางเดินเท้าเข้าจุดชมวิว อ่าววังช้าง	เพื่อความสะดวกและปลอดภัยของ	การก่อสร้างทางเดินเท้า	800,000	900,000	-	-	จำนวนการก่อสร้าง	มีทางเดินเท้าเข้าชมจุดชมวิวต่างๆ	กองช่าง

	อุทยานแห่งชาติเขาปู่ - เขาย่า ตำบลหนองบัว	ผู้เข้าชมจุดชมวิวดังกล่าว		(งบ อบต.บึงหวด,หน่วยงานอื่น)	(งบ อบต.บึงหวด,หน่วยงานอื่น)				ทางเดินเท้า		
15	โครงการปรับปรุงถ้ำกลุ่มเพื่อเป็นสถานที่ท่องเที่ยว หมู่ที่ 3	เพื่อความสะอาดและปลอดภัยของนักท่องเที่ยวและป้องกันการทำลายธรรมชาติทางอ้อมด้วย	นักท่องเที่ยวเพิ่มขึ้น แหล่งท่องเที่ยวเป็นที่รู้จักแพร่หลาย	800,000	-	800,000	-	จำนวนการปรับปรุงถ้ำกลุ่ม	ทรัพยากรธรรมชาติได้รับการดูแลอย่างดีและส่งเสริมการท่องเที่ยวของท้องถิ่นด้วย	กองช่าง	
16	ปรับปรุงสถานที่เพื่อการท่องเที่ยวในวัดวังหมู หมู่ที่ 5	เพื่อส่งเสริมการท่องเที่ยวเชิงอนุรักษ์และเพิ่มพื้นที่สีเขียวในบริเวณวัด	บริเวณวัดมีสถานที่ท่องเที่ยวและมีที่พักผ่อนหย่อนใจ	200,000	-	-	-	จำนวนสถานที่ท่องเที่ยวที่ปรับปรุง	วัดวังหมูมีสถานที่ท่องเที่ยวและเป็นที่พักผ่อนหย่อนใจของผู้ที่มาทำบุญ	กองช่าง	
17	โครงการส่งเสริมและสนับสนุนอุปกรณ์ในการเดินป่าเกี่ยวกับการท่องเที่ยวเชิงเกษตรและการอนุรักษ์ทรัพยากรธรรมชาติและสิ่งแวดล้อม หมู่ที่ 3,4	เพื่ออำนวยความสะดวกแก่นักท่องเที่ยวและประชาชนที่สนใจทั่วไป	นักท่องเที่ยวเพิ่มขึ้นแหล่งท่องเที่ยวเป็นที่รู้จักอย่างแพร่หลาย	200,000 (งบ อบต.)	200,000 (งบ อบต.)	-	-	จำนวนโครงการที่ได้รับการส่งเสริม	ทรัพยากรธรรมชาติได้รับการดูแลอย่างดีและส่งเสริมการท่องเที่ยวของท้องถิ่นด้วย	สำนักปลัด	
18	ก่อสร้างปรับปรุงหรือซ่อมแซมสถานที่ท่องเที่ยวถ้ำวังพระยาพิชัยพร้อมปรับปรุงภูมิทัศน์ หมู่ที่ 4	เพื่อความสะอาดและปลอดภัยของนักท่องเที่ยว และป้องกันการทำลายธรรมชาติทางอ้อมด้วย	นักท่องเที่ยวเพิ่มขึ้นแหล่งท่องเที่ยวเป็นที่รู้จักอย่างแพร่หลาย	2,000,000	2,500,000	2,500,000	2,500,000	ร้อยละของสถานที่ท่องเที่ยวที่ได้รับ การก่อสร้างปรับปรุง	ทรัพยากรธรรมชาติได้รับการดูแลอย่างดีและส่งเสริมการท่องเที่ยวของท้องถิ่นด้วย	กองช่าง	

ก.ยุทธศาสตร์จังหวัดที่ 4 ยุทธศาสตร์การบริหารจัดการฐานทรัพยากรธรรมชาติและสิ่งแวดล้อมอย่างเหมาะสมกับชุมชน/พื้นที่ และมีความยั่งยืนในอนาคต
 ข.ยุทธศาสตร์การพัฒนาของ อปท.ในเขตจังหวัดที่ 4 ยุทธศาสตร์การพัฒนาด้านการอนุรักษ์พลังงานและการจัดการทรัพยากรธรรมชาติและสิ่งแวดล้อมอย่างยั่งยืน

ยุทธศาสตร์ที่ 4 การพัฒนาด้านการอนุรักษ์ทรัพยากรธรรมชาติและสิ่งแวดล้อมควบคู่ส่งเสริมการท่องเที่ยว

4.1 แผนงานการศาสนาวัฒนธรรมและนันทนาการ

ที่	โครงการ/กิจกรรม	วัตถุประสงค์	เป้าหมาย (ผลผลิตของโครงการ)	งบประมาณและที่มา				ตัวชี้วัด (KPI)	ผลที่คาดว่าจะได้รับ	หน่วยงานที่รับผิดชอบ
				2561 (บาท)	2562 (บาท)	2563 (บาท)	2564 (บาท)			
19	ก่อสร้างปรับปรุงหรือซ่อมแซมสถานที่ท่องเที่ยวถ้ำวังพระยาพิชัยพร้อมปรับปรุงภูมิทัศน์ หมู่ที่ 4	เพื่อความสะอาดและปลอดภัยของนักท่องเที่ยว และป้องกันการทำลายธรรมชาติทางอ้อมด้วย	นักท่องเที่ยวเพิ่มขึ้นแหล่งท่องเที่ยวเป็นที่รู้จักอย่างแพร่หลาย	2,000,000	2,500,000	2,500,000	2,500,000	ร้อยละของสถานที่ท่องเที่ยวที่ได้รับ การก่อสร้างปรับปรุง	ทรัพยากรธรรมชาติได้รับการดูแลอย่างดีและส่งเสริมการท่องเที่ยวของท้องถิ่นด้วย	กองช่าง
20	โครงการก่อสร้างและซ่อมแซมฝายกั้นน้ำลำธารหรือ	เพื่อให้ประชาชนมีน้ำสำหรับใช้บริโภค	ประชาชนมีน้ำใช้ได้	300,000	400,000	500,000	500,000	ร้อยละของการ	ประชาชนมีน้ำใช้สำหรับบริโภคและ	กองช่าง

	ฝ่ายแม่ ตามแนวพระราชดำริ	อุปโภคในหน้าแล้ง	ตลอดปี	(งบ อบต.บจ.จังหวัดหนองจันทรี)	(งบ อบต.บจ.จังหวัดหนองจันทรี)	(งบ อบต.บจ.จังหวัดหนองจันทรี)	(งบ อบต.บจ.จังหวัดหนองจันทรี)	ก่อสร้างและซ่อมแซม	บริโภคในหน้าแล้ง	
21	สนับสนุนโครงการที่เกี่ยวข้องกับโครงการพระราชดำริและพระราชเสาวนีย์	เพื่อส่งเสริมและสนับสนุนเกี่ยวกับโครงการพระราชดำริและพระราชเสาวนีย์ต่าง ๆ	เพื่อเป็นการร่วมถวายความจงรักภักดี	300,000 (งบ อบต.บจ.จังหวัดหนองจันทรี)	300,000 (งบ อบต.บจ.จังหวัดหนองจันทรี)	300,000 (งบ อบต.บจ.จังหวัดหนองจันทรี)	300,000 (งบ อบต.บจ.จังหวัดหนองจันทรี)	ร้อยละของโครงการที่สนับสนุน	ประชาชนได้รับผลประโยชน์จากโครงการต่าง ๆ และเป็นการร่วมถวายความจงรักภักดีต่อสถาบันกษัตริย์	สำนักปลัด
22	โครงการพัฒนาทรัพยากรธรรมชาติเพื่อการท่องเที่ยวในตำบลหนองบัว	เพื่อส่งเสริมการท่องเที่ยวและส่งเสริมให้ประชาชนมีรายได้จากการท่องเที่ยว	จำนวนนักท่องเที่ยวเพิ่มขึ้น	1,000,000 (งบ อบต.บจ.จังหวัดหนองจันทรี)	- (งบ อบต.บจ.จังหวัดหนองจันทรี)	1,000,000 (งบ อบต.บจ.จังหวัดหนองจันทรี)	- (งบ อบต.บจ.จังหวัดหนองจันทรี)	ร้อยละของโครงการที่พัฒนา	นักท่องเที่ยวเพิ่มมากขึ้นประชาชนมีรายได้จากการท่องเที่ยว	สำนักปลัด
23	ก่อสร้างบันไดคอนกรีตทางลงแม่น้ำคลองปางบ้านนางอุษา หมู่ที่ 5	เพื่ออำนวยความสะดวกแก่นักท่องเที่ยว	ชั้นบันไดคอนกรีตจำนวน 1 แห่ง	300,000 (งบ อบต.บจ.จังหวัดหนองจันทรี)	400,000 (งบ อบต.บจ.จังหวัดหนองจันทรี)	- (งบ อบต.บจ.จังหวัดหนองจันทรี)	- (งบ อบต.บจ.จังหวัดหนองจันทรี)	จำนวนการก่อสร้างบันไดคอนกรีต	นักท่องเที่ยวมีความสะดวกในการเดินทางชมหน้าถ้ำ	กองช่าง
24	โครงการอนุรักษ์ป่าไม้ต้นไม้อาหารตำบลหนองบัว	เพื่อให้ทรัพยากรทางด้านป่าไม้ได้รับการดูแลและรักษาให้คงอยู่ต่อไป	ป่าไม้และต้นไม้อาหารในตำบลหนองบัว	150,000 (งบ อบต.)	150,000 (งบ อบต.)	- (งบ อบต.)	- (งบ อบต.)	จำนวนโครงการอนุรักษ์ป่าไม้	ต้นไม้อาหารได้รับการดูแลอย่างทั่วถึง	กองช่าง
25	โครงการปลูกป่าเฉลิมพระเกียรติและอนุรักษ์พื้นที่สีเขียวในตำบลหนองบัว	เพื่อร่วมเฉลิมพระเกียรติในโอกาสต่าง ๆ และร่วมอนุรักษ์พื้นที่สีเขียวเพิ่มพื้นที่ป่า	ปลูกป่าเฉลิมพระเกียรติและเพิ่มพื้นที่สีเขียว	100,000 (งบ อบต.บจ.จังหวัดหนองจันทรี)	100,000 (งบ อบต.บจ.จังหวัดหนองจันทรี)	100,000 (งบ อบต.บจ.จังหวัดหนองจันทรี)	100,000 (งบ อบต.บจ.จังหวัดหนองจันทรี)	ร้อยละของพื้นที่สีเขียวที่ได้รับการอนุรักษ์	ร่วมเฉลิมพระเกียรติในโอกาสต่างๆ เพิ่มปริมาณพื้นที่สีเขียวของป่าไม้	สำนักปลัด

ก.ยุทธศาสตร์จังหวัดที่ 4 ยุทธศาสตร์การบริหารจัดการฐานทรัพยากรธรรมชาติและสิ่งแวดล้อมอย่างเหมาะสมกับชุมชน/พื้นที่ และมีความยั่งยืนในอนาคต
 ข.ยุทธศาสตร์การพัฒนาของ อปท.ในเขตจังหวัดที่ 4 ยุทธศาสตร์การพัฒนาด้านการอนุรักษ์พลังงานและการจัดการทรัพยากรธรรมชาติและสิ่งแวดล้อมอย่างยั่งยืน

ยุทธศาสตร์ที่ 4 การพัฒนาด้านการอนุรักษ์ทรัพยากรธรรมชาติและสิ่งแวดล้อมควบคู่ส่งเสริมการท่องเที่ยว

4.1 แผนงานการศาสนาวัฒนธรรมและนันทนาการ

ที่	โครงการ/กิจกรรม	วัตถุประสงค์	เป้าหมาย (ผลผลิตของโครงการ)	งบประมาณและที่มา				ตัวชี้วัด (KPI)	ผลที่คาดว่าจะได้รับ	หน่วยงานที่รับผิดชอบ
				2561 (บาท)	2562 (บาท)	2563 (บาท)	2564 (บาท)			
26	โครงการส่งเสริมการอนุรักษ์ป่าไม้และสิ่งแวดล้อมโดยปลูกป่าพร้อมการปรับปรุงทัศนียภาพแหล่งท่องเที่ยว	เพื่อเพิ่มพื้นที่สีเขียวและปรับปรุงภูมิทัศน์ตามสถานที่ท่องเที่ยว	การปลูกป่าและปรับปรุงภูมิทัศน์ตามสถานที่ท่องเที่ยว	150,000 (งบ อบต.บจ.จังหวัดหนองจันทรี)	150,000 (งบ อบต.บจ.จังหวัดหนองจันทรี)	150,000 (งบ อบต.บจ.จังหวัดหนองจันทรี)	150,000 (งบ อบต.บจ.จังหวัดหนองจันทรี)	จำนวนโครงการส่งเสริมการอนุรักษ์	พื้นที่สีเขียวมีมากขึ้นและสถานที่ท่องเที่ยวได้รับการปรับปรุงภูมิทัศน์	สำนักปลัด
27	ส่งเสริมการมีส่วนร่วมของชุมชนในการบำรุงรักษาทรัพยากรธรรมชาติและสิ่งแวดล้อม	เพื่อให้ทรัพยากรธรรมชาติได้รับการดูแล	ทรัพยากรธรรมชาติและสิ่งแวดล้อมได้รับการดูแล	150,000 (งบ อบต.บจ.จังหวัดหนองจันทรี)	150,000 (งบ อบต.บจ.จังหวัดหนองจันทรี)	150,000 (งบ อบต.บจ.จังหวัดหนองจันทรี)	150,000 (งบ อบต.บจ.จังหวัดหนองจันทรี)	ร้อยละของผู้เข้าร่วม	ทรัพยากรธรรมชาติและสิ่งแวดล้อมได้รับการดูแล	สำนักปลัด
28	รณรงค์การปลูกต้นไม้ริมสองข้างทางถนนและปลูกป่าปลูกต้นไม้บริเวณลำคลองในตำบลหนองบัว	เพื่อเพิ่มพื้นที่สีเขียวในชุมชนและปรับปรุงสภาพภูมิทัศน์	ถนนมีความสวยงามน่ามอง	20,000 (งบ อบต.)	30,000 (งบ อบต.)	40,000 (งบ อบต.)	50,000 (งบ อบต.)	ร้อยละของผู้เข้าร่วมรณรงค์	ประชาชนมีสภาพจิตใจที่ดี สดชื่นแจ่มใส	สำนักปลัด

29	โครงการปรับปรุงภูมิทัศน์บริเวณสถานที่ท่องเที่ยวทุกแห่งในตำบลหนองบัวพร้อมที่พักรับรองนักท่องเที่ยว	เพื่อส่งเสริมการท่องเที่ยวในตำบลและพัฒนาแหล่งพักผ่อนหย่อนใจ	จำนวนนักท่องเที่ยวเพิ่มขึ้นกว่าปีที่ผ่านมา	500,000 <small>(งบ อบต.บึงหวด,หน่วยงานอื่น)</small>	600,000 <small>(งบ อบต.บึงหวด,หน่วยงานอื่น)</small>	700,000 <small>(งบ อบต.บึงหวด,หน่วยงานอื่น)</small>	800,000 <small>(งบ อบต.บึงหวด,หน่วยงานอื่น)</small>	จำนวนสถานที่ท่องเที่ยวที่ปรับปรุง	นักท่องเที่ยวเข้ามาท่องเที่ยวเพิ่มขึ้นและสร้างรายได้ให้ราษฎรในพื้นที่	กองช่าง
30	โครงการรณรงค์รักษาพันธุ์สัตว์น้ำพื้นบ้านและการปล่อยพันธุ์ปลาต่างๆลงสู่แหล่งน้ำธรรมชาติ	เพื่อเพิ่มจำนวนสัตว์น้ำตามแหล่งน้ำธรรมชาติ	เพื่อเพิ่มจำนวนสัตว์น้ำและฟื้นฟูระบบนิเวศน์	30,000 <small>(งบ อบต.บึงหวด,หน่วยงานอื่น)</small>	40,000 <small>(งบ อบต.บึงหวด,หน่วยงานอื่น)</small>	-	-	จำนวนโครงการที่รณรงค์	จำนวนสัตว์น้ำได้รับการดูแลรักษาและอนุรักษ์ไว้ให้ลูกหลานรุ่นหลัง	สำนักปลัด
31	ปรับปรุงสวนป่าทุกพื้นที่ภายในตำบลหนองบัว	เพื่อเพิ่มพื้นที่สีเขียวในชุมชนและปรับปรุงสภาพภูมิทัศน์	เพื่อรักษาพื้นที่ป่าให้คงอยู่ต่อไปนานๆ	-	600,000 <small>(งบ อบต.บึงหวด,หน่วยงานอื่น)</small>	600,000 <small>(งบ อบต.บึงหวด,หน่วยงานอื่น)</small>	-	จำนวนสวนป่าที่ได้ปรับปรุง	สภาพสิ่งแวดล้อมได้รับการดูแลรักษาให้คงสภาพที่ดีไว้ชั่วลูกชั่วหลาน	สำนักปลัด
32	โครงการอบรมเพิ่มประสิทธิภาพให้แก่กลุ่มผู้ใช้น้ำในตำบลหนองบัว	เพื่อเป็นการสร้างความเข้าใจถึงกระบวนการและขั้นตอนต่าง ๆ	กลุ่มผู้ใช้น้ำ 9 หมู่บ้าน	-	60,000 <small>(งบ อบต.)</small>	-	-	ร้อยละของผู้เข้ารับ	ผู้เข้าร่วมการอบรมได้มีความรู้ความเข้าใจในการใช้น้ำอย่างถูกต้อง	สำนักปลัด

ก.ยุทธศาสตร์จังหวัดที่ 4 ยุทธศาสตร์การบริหารจัดการฐานทรัพยากรธรรมชาติและสิ่งแวดล้อมอย่างเหมาะสมกับชุมชน/พื้นที่ และมีความยั่งยืนในอนาคต

ข.ยุทธศาสตร์การพัฒนาของ อบท.ในเขตจังหวัดที่ 4 ยุทธศาสตร์การพัฒนาด้านการอนุรักษ์พลังงานและการจัดการทรัพยากรธรรมชาติและสิ่งแวดล้อมอย่างยั่งยืน

ยุทธศาสตร์ที่ 4 การพัฒนาด้านการอนุรักษ์ทรัพยากรธรรมชาติและสิ่งแวดล้อมควบคู่ส่งเสริมการท่องเที่ยว

4.1 แผนงานการศาสนาวัดธรรมและนันทนาการ

ที่	โครงการ/กิจกรรม	วัตถุประสงค์	เป้าหมาย (ผลผลิตของโครงการ)	งบประมาณและที่มา				ตัวชี้วัด (KPI)	ผลที่คาดว่าจะได้รับ	หน่วยงานที่รับผิดชอบ
				2561 (บาท)	2562 (บาท)	2563 (บาท)	2564 (บาท)			
33	โครงการอนุรักษ์และฟื้นฟูป่าต้นน้ำพุงแรง หมู่ที่ 4	เพื่อให้ต้นน้ำได้รับการฟื้นฟูและรักษาให้คงอยู่ตลอดไป	ป่าต้นน้ำ 1 แห่ง	150,000 <small>(งบ อบต.)</small>	160,000 <small>(งบ อบต.)</small>	160,000 <small>(งบ อบต.)</small>	160,000 <small>(งบ อบต.)</small>	จำนวนโครงการที่ได้รับการอนุรักษ์	ป่าต้นน้ำได้รับการฟื้นฟูและรักษาให้คงอยู่ตลอดไป	กองช่าง
34	โครงการอนุรักษ์ทรัพยากรธรรมชาติและ การคุ้มครองดูแลและบำรุงรักษาป่าและน้ำโดยความร่วมมือกันระหว่างองค์กรปกครองส่วนท้องถิ่น กลุ่มหรือองค์กรต่าง ๆ	เพื่อให้ทรัพยากรธรรมชาติได้รับการคุ้มครองดูแล และบำรุงรักษาป่าและน้ำให้คงอยู่ตลอดไป	ทรัพยากรธรรมชาติ ป่าไม้ และน้ำได้รับการดูแล	80,000 <small>(งบ อบต.บึงหวด,หน่วยงานอื่น)</small>	80,000 <small>(งบ อบต.บึงหวด,หน่วยงานอื่น)</small>	80,000 <small>(งบ อบต.บึงหวด,หน่วยงานอื่น)</small>	80,000 <small>(งบ อบต.บึงหวด,หน่วยงานอื่น)</small>	จำนวนอปท.หรือกลุ่มที่เข้าร่วมโครงการ	ทรัพยากรธรรมชาติ ป่าไม้และน้ำได้รับการดูแล	สำนักปลัด

ก.ยุทธศาสตร์จังหวัดที่ 4 ยุทธศาสตร์การบริหารจัดการฐานทรัพยากรธรรมชาติและสิ่งแวดล้อมอย่างเหมาะสมกับชุมชน/พื้นที่ และมีความยั่งยืนในอนาคต

ข.ยุทธศาสตร์การพัฒนาของ อบท.ในเขตจังหวัดที่ 4 ยุทธศาสตร์การพัฒนาด้านการอนุรักษ์พลังงานและการจัดการทรัพยากรธรรมชาติและสิ่งแวดล้อมอย่างยั่งยืน

ยุทธศาสตร์ที่ 4 การพัฒนาด้านการอนุรักษ์ทรัพยากรธรรมชาติและสิ่งแวดล้อมควบคู่ส่งเสริมการท่องเที่ยว

4.2 แผนงานบริหารงานทั่วไป

ที่	โครงการ/กิจกรรม	วัตถุประสงค์	เป้าหมาย (ผลผลิตของโครงการ)	งบประมาณและที่มา				ตัวชี้วัด (KPI)	ผลที่คาดว่าจะ ได้รับ	หน่วยงานที่ รับผิดชอบ
				2561 (บาท)	2562 (บาท)	2563 (บาท)	2564 (บาท)			
1	โครงการท้องถิ่นไทย รวมใจภักดิ์ รักพื้นที่สีเขียว	เพื่อเพิ่มพื้นที่สีเขียวให้กับป่าไม้	พื้นที่สีเขียวมีปริมาณ เพิ่มขึ้น	50,000 <small>(งบ อบต.บึงหวด,หน่วยงานอื่น)</small>	60,000 <small>(งบ อบต.บึงหวด,หน่วยงานอื่น)</small>	70,000 <small>(งบ อบต.บึงหวด,หน่วยงานอื่น)</small>	80,000 <small>(งบ อบต.บึงหวด,หน่วยงานอื่น)</small>	ร้อยละของพื้นที่ ที่ได้รับการพื้นที่ สีเขียว	พื้นที่ในท้องถิ่นมีปริมาณพื้นที่สีเขียว	สำนักปลัด

ก.ยุทธศาสตร์จังหวัดที่ 4 ยุทธศาสตร์การบริหารจัดการฐานทรัพยากรธรรมชาติและสิ่งแวดล้อมอย่างเหมาะสมกับชุมชน/พื้นที่ และมีความยั่งยืนในอนาคต

ข.ยุทธศาสตร์การพัฒนาของ อบท.ในเขตจังหวัดที่ 4 ยุทธศาสตร์การพัฒนาด้านการอนุรักษ์พลังงานและการจัดการทรัพยากรธรรมชาติและสิ่งแวดล้อมอย่างยั่งยืน

ยุทธศาสตร์ที่ 4 การพัฒนาด้านการอนุรักษ์ทรัพยากรธรรมชาติและสิ่งแวดล้อมควบคู่ส่งเสริมการท่องเที่ยว

4.3 แผนงานเคหะและชุมชน

ที่	โครงการ/กิจกรรม	วัตถุประสงค์	เป้าหมาย (ผลผลิตของโครงการ)	งบประมาณและที่มา				ตัวชี้วัด (KPI)	ผลที่คาดว่าจะ ได้รับ	หน่วยงานที่ รับผิดชอบ
				2561 (บาท)	2562 (บาท)	2563 (บาท)	2564 (บาท)			
1	จัดซื้อถังขยะและก่อสร้างเตาเผาขยะประจำหมู่บ้าน รวมถึงโรงเรียนในตำบลหนองบัว	เพื่อประชาชนมีที่รองรับขยะและมีที่กำจัดขยะ	ถังขยะและเตาเผาขยะ	1,500,000 <small>(งบ อบต.บึงหวด,หน่วยงานอื่น)</small>	2,000,000 <small>(งบ อบต.บึงหวด,หน่วยงานอื่น)</small>	2,500,000 <small>(งบ อบต.บึงหวด,หน่วยงานอื่น)</small>	2,500,000 <small>(งบ อบต.บึงหวด,หน่วยงานอื่น)</small>	จำนวนการจัดซื้อ ถังขยะและเตาเผา	เพื่อประชาชนมีที่รองรับขยะและมีที่กำจัดขยะ	สำนักปลัด กองช่าง
2	รณรงค์และประชาสัมพันธ์การกำจัดขยะตามบ้านเรือนและชุมชนด้วยวิธีการคัดแยกขยะ เมาหรือฝังกลบ	เพื่อประชาชนได้รู้จักการกำจัด ขยะที่ถูกวิธีและปลอดภัย	บ้านเรือนและชุมชน มีความสะอาดตามอง	25,000 (งบ อบต.)	30,000 (งบ อบต.)	40,000 (งบ อบต.)	50,000 (งบ อบต.)	ร้อยละของผู้เข้าร่วม กิจกรรม	ประชาชนมีความรู้เรื่องการกำจัด ขยะที่ถูกวิธีและปลอดภัย	สำนักปลัด
3	โครงการบำรุงรักษาความสะอาดของบริเวณ แม่น้ำลำคลองในตำบลหนองบัว	เพื่อเป็นการส่งเสริมให้ประชาชนหันมา ช่วยกันรักษาบริเวณแม่น้ำลำคลอง	จำนวน 9 หมู่บ้าน	80,000 <small>(งบ อบต.บึงหวด,หน่วยงานอื่น)</small>	90,000 <small>(งบ อบต.บึงหวด,หน่วยงานอื่น)</small>	100,000 <small>(งบ อบต.บึงหวด,หน่วยงานอื่น)</small>	-	จำนวนการบำรุง รักษาความสะอาด	บริเวณแม่น้ำลำคลองได้รับการดูแล	สำนักปลัด

ก.ยุทธศาสตร์จังหวัดที่ 2 ยุทธศาสตร์การเสริมสร้างความมั่นคงทางสังคม พัฒนาคุณภาพชีวิตและการศึกษาเรียนรู้อย่างมีคุณภาพ

ข.ยุทธศาสตร์การพัฒนาของ อปท.ในเขตจังหวัดที่ 3 ยุทธศาสตร์การพัฒนาด้านการอนุรักษ์และส่งเสริมประเพณี วัฒนธรรม และภูมิปัญญาท้องถิ่น

ยุทธศาสตร์ที่ 5 การพัฒนาด้านการอนุรักษ์และส่งเสริมประเพณี วัฒนธรรม และภูมิปัญญาท้องถิ่น

5.1 แผนงานศาสนาวัฒนธรรมและนันทนาการ

ที่	โครงการ/กิจกรรม	วัตถุประสงค์	เป้าหมาย (ผลผลิตของโครงการ)	งบประมาณและที่มา				ตัวชี้วัด (KPI)	ผลที่คาดว่าจะ ได้รับ	หน่วยงานที่ รับผิดชอบ
				2561 (บาท)	2562 (บาท)	2563 (บาท)	2564 (บาท)			
1	จัดกิจกรรมวันลอยกระทงประจำปี	เพื่อเป็นการอนุรักษ์ประเพณี และวัฒนธรรม	ประชาชนทุกคนได้มีส่วน ร่วมอนุรักษ์ประเพณีที่ดีงาม	70,000 (งบ อบต.)	80,000 (งบ อบต.)	90,000 (งบ อบต.)	90,000 (งบ อบต.)	ร้อยละของผู้ เข้าร่วมกิจกรรม	ประชาชนได้ร่วมกิจกรรมเพื่อสืบ สานประเพณี และวัฒนธรรม	สำนักปลัด
2	จัดกิจกรรมรดน้ำดำหัวผู้สูงอายุในประเพณีงาน สงกรานต์	เพื่อเป็นการอนุรักษ์ประเพณี และแสดงออกถึงความเคารพนับถือ ต่อผู้สูงอายุ	ผู้สูงอายุในตำบลหนองบัว จำนวน 600 คน	90,000 (งบ อบต.)	100,000 (งบ อบต.)	100,000 (งบ อบต.)	100,000 (งบ อบต.)	ร้อยละของผู้ เข้าร่วมกิจกรรม	ประชาชนได้ร่วมอนุรักษ์ประเพณี และส่งเสริมสถาบันครอบครัว	สำนักปลัด
3	โครงการสนับสนุนการจัดงานประเพณีต่าง ๆ ของ ส่วนราชการในอำเภอรัชฎา	เพื่อสนับสนุนการจัดงานประเพณี ต่างๆในเขตอำเภอรัชฎา	ประชาชนทั่วไปได้เข้าร่วม งานประเพณีต่างๆ	50,000 (งบ อบต.)	60,000 (งบ อบต.)	70,000 (งบ อบต.)	70,000 (งบ อบต.)	ร้อยละของผู้ เข้าร่วมกิจกรรม	ประชาชนได้ร่วมกิจกรรมเพื่อ สืบสานประเพณี และวัฒนธรรม	สำนักปลัด
4	โครงการสืบสาน/ฟื้นฟูประเพณี วัฒนธรรม และฟื้นฟูภูมิปัญญาชาวบ้านภูมิปัญญาท้องถิ่น	เพื่อถ่ายทอดความรู้ด้านประเพณี วัฒนธรรม และภูมิปัญญาท้องถิ่น ให้แก่คนรุ่นหลังสืบทอดต่อไป	เด็ก เยาวชนคนรุ่นหลังได้ สืบทอดประเพณี วัฒนธรรม และภูมิปัญญาในท้องถิ่น	80,000 (งบ อบต.)	80,000 (งบ อบต.)	80,000 (งบ อบต.)	80,000 (งบ อบต.)	จำนวนกิจกรรม ที่ได้รับการสืบสาน	ประชาชนได้รับการถ่ายทอด ความรู้เกี่ยวกับภูมิปัญญาท้องถิ่น	สำนักปลัด
5	จัดกิจกรรมทางศาสนาและกิจกรรมส่งเสริมจริยธรรม ศีลธรรมอันดี ในวันมาฆบูชา , วันวิสาขบูชา, วันอาสาฬหบูชา,วันเข้าพรรษาและวันสำคัญต่าง ๆ	เพื่อให้ประชาชนทั่วไปได้เข้าร่วม ปฏิบัติกิจกรรมทางศาสนา ตามหน้า ที่ของพุทธศาสนิกชนที่ดี	ประชาชนทั่วไปได้เข้าร่วม ในพิธีสำคัญทางศาสนา	30,000 (งบ อบต.,หน่วยงานอื่น)	35,000 (งบ อบต.,หน่วยงานอื่น)	40,000 (งบ อบต.,หน่วยงานอื่น)	40,000 (งบ อบต.,หน่วยงานอื่น)	ร้อยละของผู้ เข้าร่วมกิจกรรม	ประชาชนได้เข้าร่วมปฏิบัติ กิจกรรมทางศาสนาในวันสำคัญ	สำนักปลัด

ก.ยุทธศาสตร์จังหวัดที่ 2 ยุทธศาสตร์การเสริมสร้างความมั่นคงทางสังคม พัฒนาคุณภาพชีวิตและการศึกษาเรียนรู้อย่างมีคุณภาพ

ข.ยุทธศาสตร์การพัฒนาของ อปท.ในเขตจังหวัดที่ 3 ยุทธศาสตร์การพัฒนาด้านการอนุรักษ์และส่งเสริมประเพณี วัฒนธรรม และภูมิปัญญาท้องถิ่น

ยุทธศาสตร์ที่ 5 การพัฒนาด้านการอนุรักษ์และส่งเสริมประเพณี วัฒนธรรม และภูมิปัญญาท้องถิ่น

5.1 แผนงานศาสนาวัฒนธรรมและันทนาการ

ที่	โครงการ/กิจกรรม	วัตถุประสงค์	เป้าหมาย (ผลผลิตของโครงการ)	งบประมาณและที่มา				ตัวชี้วัด (KPI)	ผลที่คาดว่าจะ ได้รับ	หน่วยงานที่ รับผิดชอบ
				2561 (บาท)	2562 (บาท)	2563 (บาท)	2564 (บาท)			
6	จัดกิจกรรมวันพ่อแห่งชาติ " 5 ธันวาคมหาราช " , กิจกรรมวันแม่แห่งชาติ " 12 สิงหาคมราชินี " ฯลฯ	เพื่อระลึกถึงพระคุณของพ่อแม่ และเทิดทูนสถาบันพระมหากษัตริย์	กิจกรรมวันสำคัญต่าง ๆ	40,000 <small>(งบ อบต.,หน่วยงานอื่น)</small>	40,000 <small>(งบ อบต.,หน่วยงานอื่น)</small>	40,000 <small>(งบ อบต.,หน่วยงานอื่น)</small>	40,000 <small>(งบ อบต.,หน่วยงานอื่น)</small>	ร้อยละของผู้ เข้าร่วมกิจกรรม	ครอบครัวมีความรักสามัคคีกัน และได้ถวายความจงรักภักดี	สำนักปลัด
7	โครงการสนับสนุนงานประเพณีชักพระประจำ ท้องถิ่น	เพื่อสนับสนุนการจัดงานประเพณี ประจำท้องถิ่น	ประชาชนในท้องถิ่นได้เข้า ร่วมงานประเพณี	50,000 <small>(งบ อบต.,หน่วยงานอื่น)</small>	50,000 <small>(งบ อบต.,หน่วยงานอื่น)</small>	50,000 <small>(งบ อบต.,หน่วยงานอื่น)</small>	50,000 <small>(งบ อบต.,หน่วยงานอื่น)</small>	จำนวนกิจกรรม ที่ได้สนับสนุน	ประชาชนได้ร่วมกิจกรรมเพื่อ สืบสานประเพณี และวัฒนธรรม	สำนักปลัด
8	ซ่อมแซมบูรณะศาลาการเปรียญวัดถ้ำพระพุทธ หมู่ที่ 6	เพื่อให้ศาลาเปรียญมีสภาพการใช้ งานที่ดีและมีความปลอดภัยในการ ใช้งาน	ประชาชนหรือบุคคลทั่วไป ที่มาใช้งานมีความปลอดภัย	400,000 <small>(งบกรมศิลปฯ,งบจังหวัด หน่วยงานอื่น)</small>	400,000 <small>(งบกรมศิลปฯ,งบจังหวัด หน่วยงานอื่น)</small>	-	400,000 <small>(งบกรมศิลปฯ,งบจังหวัด หน่วยงานอื่น)</small>	จำนวนศาลา ที่ได้รับการซ่อมแซม	ศาลาการเปรียญมีสภาพการใช้ งานที่ดีและมีความปลอดภัยใน การใช้งาน	กองช่าง
9	โครงการก่อสร้างอาคารเก็บพิพิธภัณฑเพื่อใช้เก็บวัตถุ โบราณหรือของสำคัญที่ควรเก็บรักษาประจำหมู่บ้าน	เพื่อใช้เป็นสถานที่เก็บวัตถุโบราณ	มีสถานที่เก็บวัตถุโบราณ จำนวน 9 แห่ง	500,000 <small>(งบกรมศิลปฯ,หน่วยงานอื่น)</small>	-	500,000 <small>(งบกรมศิลปฯ,หน่วยงานอื่น)</small>	-	จำนวนการ ก่อสร้างอาคาร	ใช้เป็นแหล่งศึกษาค้นคว้าของ ประชาชนทั่วไป	กองช่าง
10	โครงการบรรพชาสามเณรภาคฤดูร้อน	เพื่อให้เด็กได้เข้าใจถึงหลักธรรมคำ สอนของศาสนา	จำนวนผู้เข้าบรรพชา	50,000 <small>(งบ อบต.,จังหวัด,หน่วยงานอื่น)</small>	50,000 <small>(งบ อบต.,จังหวัด,หน่วยงานอื่น)</small>	50,000 <small>(งบ อบต.,จังหวัด,หน่วยงานอื่น)</small>	50,000 <small>(งบ อบต.,จังหวัด,หน่วยงานอื่น)</small>	ร้อยละของ ผู้เข้าร่วมกิจกรรม	เด็กมีความเข้าใจหลักธรรมคำ สอนทางศาสนามากขึ้น	สำนักปลัด
11	ก่อสร้างหรือปรับปรุงภูมิทัศน์วัดในตำบลหนองบัว	เพื่อให้วัดมีภูมิทัศน์ที่ดีและมีความ สวยงาม	วัดในตำบลหนองบัว	300,000 <small>(งบ อบต.,จังหวัด,หน่วยงานอื่น)</small>	-	300,000 <small>(งบ อบต.,จังหวัด,หน่วยงานอื่น)</small>	-	จำนวนการก่อสร้าง หรือปรับปรุงวัด	วัดมีความสวยงาม และเป็นที่พัก ผ่อนหย่อนใจของประชาชน	กองช่าง

ก.ยุทธศาสตร์จังหวัดที่ 2 ยุทธศาสตร์การเสริมสร้างควมมั่นคงทางสังคม พัฒนาคุณภาพชีวิตและการศึกษาเรียนรู้อย่างมีคุณภาพ

ข.ยุทธศาสตร์การพัฒนาของ อปท.ในเขตจังหวัดที่ 3 ยุทธศาสตร์การพัฒนาด้านการอนุรักษ์และส่งเสริมประเพณี วัฒนธรรม และภูมิปัญญาท้องถิ่น

ยุทธศาสตร์ที่ 5 การพัฒนาด้านการอนุรักษ์และส่งเสริมประเพณี วัฒนธรรม และภูมิปัญญาท้องถิ่น

5.1 แผนงานศาสนาวัฒนธรรมและันทนาการ

ที่	โครงการ/กิจกรรม	วัตถุประสงค์	เป้าหมาย (ผลผลิตของโครงการ)	งบประมาณและที่มา				ตัวชี้วัด (KPI)	ผลที่คาดว่าจะ ได้รับ	หน่วยงานที่ รับผิดชอบ
				2561 (บาท)	2562 (บาท)	2563 (บาท)	2564 (บาท)			
12	ส่งเสริมการศึกษางานด้านศิลปะและวัฒนธรรม	เพื่อเสริมสร้างงานทางด้านศิลปะและวัฒนธรรม	นักเรียน,เยาวชน ฯลฯ	200,000 <small>(งบอศ.จังหวัด,หน่วยงานอื่น)</small>	220,000 <small>(งบอศ.จังหวัด,หน่วยงานอื่น)</small>	250,000 <small>(งบอศ.จังหวัด,หน่วยงานอื่น)</small>	250,000 <small>(งบอศ.จังหวัด,หน่วยงานอื่น)</small>	จำนวนการส่งเสริมศิลปะวัฒนธรรม	ทำให้มีความรู้ความเข้าใจงานทางด้านศิลปะมากขึ้น	สำนักปลัด
13	ปรับปรุงสถานที่ปฏิบัติธรรม โบราณสถานและโบราณวัตถุของวัดทุกวัด	เพื่อให้ประชาชนมีสถานที่ปฏิบัติธรรม โบราณสถานและโบราณวัตถุได้รับการดูแล	สถานที่ปฏิบัติธรรมของวัดในตำบลหนองบัว	120,000 <small>(งบ อศต.หน่วย งานที่เกี่ยวข้อง)</small>	-	120,000 <small>(งบ อศต.หน่วย งานที่เกี่ยวข้อง)</small>	-	จำนวนสถานที่ที่ได้รับการปรับปรุง	สถานที่ปฏิบัติธรรม โบราณสถานและโบราณวัตถุได้รับการปรับปรุง	กองช่าง
14	โครงการจัดกิจกรรมทำบุญวันขึ้นปีใหม่	เพื่อให้เด็กและประชาชนร่วมกิจกรรมทำบุญในวันขึ้นปีใหม่	เด็กและประชาชนได้เข้าร่วมกิจกรรมทำบุญวันขึ้นปีใหม่	50,000 <small>(งบอบต.)</small>	60,000 <small>(งบอบต.)</small>	80,000 <small>(งบอบต.)</small>	80,000 <small>(งบอบต.)</small>	ร้อยละของผู้เข้าร่วมกิจกรรม	เด็กและประชาชนได้ทำกิจกรรมทำบุญวันขึ้นปีใหม่เพื่อความเป็นสิริมงคลแก่ตนเอง	สำนักปลัด
15	โครงการเชิดชูเกียรติหมู่บ้านรักษาศีลห้า	เพื่อสร้างค่านิยมจิตสำนึกและภูมิปัญญาการมีส่วนร่วมเฝ้าระวังทางวัฒนธรรม	หมู่บ้านรักษาศีลห้า	30,000 <small>(งบ อศต.,หน่วยงานอื่น)</small>	30,000 <small>(งบ อศต.,หน่วยงานอื่น)</small>	40000 <small>(งบ อศต.,หน่วยงานอื่น)</small>	50000 <small>(งบ อศต.,หน่วยงานอื่น)</small>	ร้อยละของครอบครัวที่เข้าร่วมกิจกรรม	หมู่บ้านรักษาศีลห้าเป็นแบบอย่างที่ดีในด้านคุณธรรมให้กับชุมชนอื่นๆ	สำนักปลัด
16	โครงการแข่งขันกีฬาพื้นบ้าน สืบสานวัฒนธรรมท้องถิ่น	เพื่อสืบสานกีฬาพื้นบ้านให้อยู่คู่กับชุมชน	ครอบครัวผู้เข้าร่วมกิจกรรม	50,000 <small>(งบอศต.,หน่วยงานอื่น)</small>	50,000 <small>(งบอศต.,หน่วยงานอื่น)</small>	50,000 <small>(งบอศต.,หน่วยงานอื่น)</small>	50,000 <small>(งบอศต.,หน่วยงานอื่น)</small>	จำนวนครอบครัวที่เข้าร่วมกิจกรรม	เพื่อสร้างความสัมพันธ์ที่ดีของคนในชุมชน	สำนักปลัด

ก.ยุทธศาสตร์จังหวัดที่ 2 ยุทธศาสตร์การเสริมสร้างความมั่นคงทางสังคม พัฒนาคุณภาพชีวิตและการศึกษาเรียนรู้อย่างมีคุณภาพ

ข.ยุทธศาสตร์การพัฒนาของ อปท.ในเขตจังหวัดที่ 3 ยุทธศาสตร์การพัฒนาด้านการอนุรักษ์และส่งเสริมประเพณี วัฒนธรรม และภูมิปัญญาท้องถิ่น

ยุทธศาสตร์ที่ 5 การพัฒนาด้านการอนุรักษ์และส่งเสริมประเพณี วัฒนธรรม และภูมิปัญญาท้องถิ่น

5.1 แผนงานศาสนาวัฒนธรรมและนันทนาการ

ที่	โครงการ/กิจกรรม	วัตถุประสงค์	เป้าหมาย (ผลผลิตของโครงการ)	งบประมาณและที่มา				ตัวชี้วัด (KPI)	ผลที่คาดว่าจะ ได้รับ	หน่วยงานที่ รับผิดชอบ
				2561	2562	2563	2564			

				(บาท)	(บาท)	(บาท)	(บาท)			
17	โครงการวัฒนธรรมสัมพันธ์	เพื่อส่งเสริมให้ศิลปินวัฒนธรรมและภูมิปัญญาท้องถิ่นมีการสืบทอดสู่ท้องถิ่น	ศิลปินวัฒนธรรมภูมิปัญญาท้องถิ่นได้รับการสืบทอดสู่ท้องถิ่น	30,000 (งบอบต.,หน่วยงานอื่น)	30,000 (งบอบต.,หน่วยงานอื่น)	30,000 (งบอบต.,หน่วยงานอื่น)	30,000 (งบอบต.,หน่วยงานอื่น)	จำนวนผู้เข้าร่วมกิจกรรม	ศิลปินวัฒนธรรมภูมิปัญญาชาวบ้านได้ได้รับการถ่ายทอดความรู้สู่สังคม	สำนักปลัด

ก.ยุทธศาสตร์จังหวัดที่ 4 ยุทธศาสตร์การสร้างฐานเศรษฐกิจของจังหวัด ด้านเกษตรกรรม และอุตสาหกรรมที่มั่นคงและมั่นคง

ข.ยุทธศาสตร์การพัฒนาของ อปท.ในเขตจังหวัดที่ 3 ยุทธศาสตร์การพัฒนาและส่งเสริมการมีส่วนร่วมของประชาชน

ยุทธศาสตร์ที่ 6 ยุทธศาสตร์การพัฒนาด้านการอยู่ดีมีสุขขององค์กรปกครองส่วนท้องถิ่น

6.1 แผนงานการเกษตร

ที่	โครงการ/กิจกรรม	วัตถุประสงค์	เป้าหมาย (ผลผลิตของโครงการ)	งบประมาณและที่มา				ตัวชี้วัด (KPI)	ผลที่คาดว่าจะ ได้รับ	หน่วยงานที่ รับผิดชอบ
				2561 (บาท)	2562 (บาท)	2563 (บาท)	2564 (บาท)			
1	โครงการอนุรักษ์พันธุทรัพยากรธรรมชาติและสิ่งแวดลอมทุกระบบ	เพื่อสร้างจิตสำนึกที่ดีให้กับชุมชนลดการทำลายทรัพยากรธรรมชาติและช่วยลดมลภาวะ	ทรัพยากรธรรมชาติได้รับการดูแล	150,000 (งบ อบต.)	150,000 (งบ อบต.)	150,000 (งบ อบต.)	150,000 (งบ อบต.)	จำนวนโครงการอนุรักษ์พันธุ	ทำให้เกิดสมดุลงานทางธรรมชาติและนำไปสู่การอยู่ดีมีสุขของประชาชนในระบบเศรษฐกิจพอเพียง	สำนักปลัด
2	โครงการปลูกผักสวนครัวรั้วกินได้หมู่ที่ 1-9	เพื่อให้ประชาชนในหมู่บ้านปลูกผักกินเองโดยใช้ปุ๋ยอินทรีย์ปุ๋ยคอกและปุ๋ยหมัก	ประชาชนมีผักปลอดสารพิษไว้ใช้บริโภคภายในครัวเรือน	100,000 (งบอบต.,งบจังหวัด,หน่วยงานอื่น)	100,000 (งบอบต.,งบจังหวัด,หน่วยงานอื่น)	-	-	จำนวนโครงการปลูกผักสวนครัว	ทำให้ประชาชนในหมู่บ้านมีผักปลอดสารพิษไว้บริโภคและลดค่าใช้จ่ายให้กับครัวเรือน	สำนักปลัด
3	โครงการผลิตปุ๋ยชีวภาพในครัวเรือน	เพื่อให้ประชาชนในหมู่บ้านลดปริมาณการใช้ปุ๋ยเคมีหันมาใช้ปุ๋ยชีวภาพไว้ใช้ปุ๋ยที่ผลิตมาจากวัตถุดิบที่มาจากธรรมชาติ	ประชาชนในหมู่บ้านมีปุ๋ยชีวภาพไว้ใช้	100,000 (งบอบต.,งบจังหวัด,หน่วยงานอื่น)	100,000 (งบอบต.,งบจังหวัด,หน่วยงานอื่น)	-	-	จำนวนครัวเรือนที่ผลิตปุ๋ยชีวภาพ	เพื่อให้ประชาชนในหมู่บ้านลดปริมาณการใช้ปุ๋ยเคมีหันมาใช้วัตถุดิบที่มาจากธรรมชาติและลดรายจ่ายให้กับครอบครัวได้	สำนักปลัด
4	สนับสนุนโครงการตามแนวพระราชดำริเศรษฐกิจพอเพียง	เพื่อสนับสนุนการนำเศรษฐกิจพอเพียงมาใช้ในการดำรงชีพ	สนับสนุนโครงการเศรษฐกิจพอเพียง	90,000 (งบอบต.,งบจังหวัด,หน่วยงานอื่น)	100,000 (งบอบต.,งบจังหวัด,หน่วยงานอื่น)	120,000 (งบอบต.,งบจังหวัด,หน่วยงานอื่น)	120,000 (งบอบต.,งบจังหวัด,หน่วยงานอื่น)	จำนวนการสนับสนุนโครงการ	ประชาชนรู้จักการใช้ชีวิตแบบเศรษฐกิจพอเพียงตามแนวพระราชดำริ	สำนักปลัด
5	โครงการหมู่บ้านเศรษฐกิจพอเพียง	เพื่อส่งเสริมการนำปรัชญาเศรษฐกิจพอเพียงมาใช้ภายในหมู่บ้าน	หมู่บ้านเศรษฐกิจพอเพียง	200,000 (งบอบต.,งบจังหวัด,หน่วยงานอื่น)	200,000 (งบอบต.,งบจังหวัด,หน่วยงานอื่น)	200,000 (งบอบต.,งบจังหวัด,หน่วยงานอื่น)	200,000 (งบอบต.,งบจังหวัด,หน่วยงานอื่น)	จำนวนหมู่บ้านเศรษฐกิจพอเพียง	ประชาชนในหมู่บ้านได้มีการใช้ชีวิตแบบเศรษฐกิจพอเพียง	สำนักปลัด

ก.ยุทธศาสตร์จังหวัดที่ 4 ยุทธศาสตร์การสร้างฐานเศรษฐกิจของจังหวัด ด้านเกษตรกรรม และอุตสาหกรรมที่มั่นคงและมั่นคง

ข.ยุทธศาสตร์การพัฒนาของ อปท.ในเขตจังหวัดที่ 3 ยุทธศาสตร์การพัฒนาและส่งเสริมการมีส่วนร่วมของประชาชน

ยุทธศาสตร์ที่ 6 ยุทธศาสตร์การพัฒนาด้านการอยู่ดีมีสุขขององค์กรปกครองส่วนท้องถิ่น

6.1 แผนงานการเกษตร

ที่	โครงการ/กิจกรรม	วัตถุประสงค์	เป้าหมาย (ผลผลิตของโครงการ)	งบประมาณและที่มา				ตัวชี้วัด (KPI)	ผลที่คาดว่าจะ ได้รับ	หน่วยงานที่ รับผิดชอบ
				2561 (บาท)	2562 (บาท)	2563 (บาท)	2564 (บาท)			
6	โครงการปลูกผักปลอดสารพิษและสมุนไพรทาง หมู่ที่ 4	เพื่อให้ประชาชนในหมู่บ้านมีผัก ปลอดสารพิษและสมุนไพรไว้ บริโภคในครัวเรือน	ผักปลอดสารพิษและสมุนไพร <small>(งอบต.,งบจังหวัด,หน่วยงานอื่น)</small>	100,000	-	-	100,000 <small>(งอบต.,งบจังหวัด,หน่วยงานอื่น)</small>	จำนวนโครงการปลูกผัก ปลอดภัย	เพื่อให้ประชาชนมีผักสีต่าง ๆ ในการ บริโภค โดยปลอดสารพิษ	สำนักปลัด
7	โครงการจัดซื้อพันธุ์ปลาเพื่อแจกให้กับ ประชนทุกหมู่บ้านที่มีสระ	เพื่อส่งเสริมอาชีพให้กับ ประชาชนในหมู่บ้าน	การจัดซื้อพันธุ์ปลา <small>(งอบต.,งบจังหวัด,หน่วยงานอื่น)</small>	100,000	100,000 <small>(งอบต.,งบจังหวัด,หน่วยงานอื่น)</small>	100,000 <small>(งอบต.,งบจังหวัด,หน่วยงานอื่น)</small>	100,000 <small>(งอบต.,งบจังหวัด,หน่วยงานอื่น)</small>	จำนวนการจัดซื้อ พันธุ์ปลา	เพื่อสร้างอาชีพเสริมให้กับประชาชน	สำนักปลัด
8	โครงการเลี้ยงปลาในกระชัง บ่อดิน หรือบ่อ พลาสติกตามความต้องการของประชาชนทุกหมู่บ้าน	เพื่อส่งเสริมอาชีพให้กับ ประชาชนในหมู่บ้าน	ประชาชนมีอาหารไว้บริโภค และมีรายได้เพิ่ม <small>(งอบต.,งบจังหวัด,หน่วยงานอื่น)</small>	200,000	-	200,000 <small>(งอบต.,งบจังหวัด,หน่วยงานอื่น)</small>	-	จำนวนการเลี้ยง ปลาของประชาชน	ประชาชนมีรายได้เพิ่มขึ้น และสามารถ ลดรายจ่ายให้กับครอบครัวได้	สำนักปลัด
9	โครงการสนับสนุนการแปรรูปผลผลิตทางการ เกษตรของหมู่บ้านทุกหมู่บ้าน	เพื่อเพิ่มมูลค่าของสินค้า และลดการเน่าเสียของวัตถุดิบ ที่มีมากเกินไปจนความจำเป็น	เพื่อให้ประชาชนมีรายได้เพิ่ม จากการแปรรูปผลผลิต ทางการเกษตร <small>(งอบต.,งบจังหวัด,หน่วยงานอื่น)</small>	100,000	-	100,000 <small>(งอบต.,งบจังหวัด,หน่วยงานอื่น)</small>	-	จำนวนการสนับสนุน โครงการแปรรูป	ให้ประชาชนมีรายได้เพิ่มขึ้นจากการ แปรรูปผลผลิตทางการเกษตรและ สามารถเพิ่มมูลค่าของผลิตภัณฑ์	สำนักปลัด
10	ก่อสร้างร้านจำหน่ายผลผลิตทางการเกษตร หมู่ที่ 6	เพื่อให้ประชาชนมีร้าน สำหรับจำหน่ายสินค้าทาง การเกษตรที่หลากหลาย	ร้านจำหน่ายสินค้า จำนวน 1 แห่ง <small>(งอบต.,งบจังหวัด,หน่วยงานอื่น)</small>	100,000	100,000 <small>(งอบต.,งบจังหวัด,หน่วยงานอื่น)</small>	-	-	จำนวนการก่อสร้าง ร้านจำหน่ายผลผลิต	ประชาชนมีร้านสำหรับจำหน่ายสินค้า ทางการเกษตร	กองช่าง

ก.ยุทธศาสตร์จังหวัดที่ 4 ยุทธศาสตร์การสร้างฐานเศรษฐกิจของจังหวัด ด้านเกษตรกรรม และอุตสาหกรรมที่มั่นคงและมั่นคง

ข.ยุทธศาสตร์การพัฒนาของ อปท.ในเขตจังหวัดที่ 3 ยุทธศาสตร์การพัฒนาและส่งเสริมการมีส่วนร่วมของประชาชน

ยุทธศาสตร์ที่ 6 ยุทธศาสตร์การพัฒนาด้านการอยู่ดีมีสุขขององค์การบริหารส่วนตำบลหนองบัว

6.1 แผนงานการเกษตร

ที่	โครงการ/กิจกรรม	วัตถุประสงค์	เป้าหมาย (ผลผลิตของโครงการ)	งบประมาณและที่มา				ตัวชี้วัด (KPI)	ผลที่คาดว่าจะ ได้รับ	หน่วยงานที่ รับผิดชอบ
				2561 (บาท)	2562 (บาท)	2563 (บาท)	2564 (บาท)			
11	จัดซื้ออุปกรณ์เครื่องมือทางการเกษตรให้กับหมู่บ้านทุกหมู่บ้าน	เพื่อให้ประชาชนในหมู่บ้านมีอุปกรณ์เครื่องมือใช้สำหรับทำการเกษตร	อุปกรณ์เครื่องมือสำหรับทำการเกษตร	100,000 <small>(งบอบต.,งบจังหวัด,หน่วยงานอื่น)</small>	-	100,000 <small>(งบอบต.,งบจังหวัด,หน่วยงานอื่น)</small>	-	จำนวนการจัดซื้ออุปกรณ์เครื่องมือการเกษตร	ประชาชนในหมู่บ้านมีอุปกรณ์เครื่องมือใช้สำหรับทำการเกษตร	สำนักปลัด
12	โครงการเลี้ยงไก่พื้นเมืองและเลี้ยงวัว	เพื่อให้ประชาชนมีรายได้จากการเลี้ยงสัตว์เป็นอาชีพเสริม	ไก่พื้นเมือง	80,000 <small>(งบอบต.,งบจังหวัด,หน่วยงานอื่น)</small>	80,000 <small>(งบอบต.,งบจังหวัด,หน่วยงานอื่น)</small>	80,000 <small>(งบอบต.,งบจังหวัด,หน่วยงานอื่น)</small>	80,000 <small>(งบอบต.,งบจังหวัด,หน่วยงานอื่น)</small>	จำนวนโครงการเลี้ยงไก่พื้นเมือง	ประชาชนมีรายได้เสริมจากอาชีพหลัก	สำนักปลัด
13	โครงการปล่อยพันธุ์ปลาตามสระน้ำสาธารณะ	เพื่อเป็นการอนุรักษ์และขยายพันธุ์พันธุ์ปลาน้ำจืดของไทย	พันธุ์ปลาน้ำจืดของไทย	40,000 <small>(งบ อบต.งบจังหวัด,หน่วยงานอื่น)</small>	50,000 <small>(งบ อบต.งบจังหวัด,หน่วยงานอื่น)</small>	50,000 <small>(งบ อบต.งบจังหวัด,หน่วยงานอื่น)</small>	50,000 <small>(งบ อบต.งบจังหวัด,หน่วยงานอื่น)</small>	จำนวนพันธุ์ปลาที่ปล่อย	เพื่อเพิ่มความหลากหลายของพันธุ์ปลาในแหล่งน้ำ	สำนักปลัด

รายละเอียดโครงการพัฒนา
แผนพัฒนาท้องถิ่นสี่ปี (พ.ศ. 2561 - 2564)
สำหรับ อุดหนุนองค์กรปกครองส่วนท้องถิ่น ส่วนราชการ รัฐวิสาหกิจ องค์กรประชาชน
องค์การบริหารส่วนตำบลหนองบัว

ผ. 02

ก.ยุทธศาสตร์จังหวัดที่ 2 ยุทธศาสตร์การเสริมสร้างความมั่นคง พัฒนาคุณภาพชีวิตและการเรียนรู้อย่างมีคุณภาพ

ข.ยุทธศาสตร์การพัฒนาของ อปท.ในเขตจังหวัดที่ 2 ยุทธศาสตร์การพัฒนาคุณภาพชีวิตและส่งเสริมการศึกษาเรียนรู้แบบองค์รวม

2.ยุทธศาสตร์การพัฒนาด้านคุณภาพชีวิตและส่งเสริมการศึกษา

2.1 แผนงานการศึกษา

ที่	โครงการ	วัตถุประสงค์	เป้าหมาย (ผลผลิตของโครงการ)	งบประมาณและที่ผ่านมา				ตัวชี้วัด (KPI)	ผลที่คาดว่าจะได้รับ	หน่วยงาน รับผิดชอบหลัก	หน่วยงานที่ ขอรับเงิน อุดหนุน
				2561 (บาท)	2562 (บาท)	2563 (บาท)	2564 (บาท)				
1	โครงการอุดหนุนค่าอาหารกลางวัน/อาหารเสริม (นม) แก่โรงเรียนในสังกัด สพฐ.	เพื่อให้เด็กและเยาวชนได้บริโภคอาหารที่มีคุณภาพและประหยัด	อาหารกลางวันสำหรับ ศพด. โรงเรียนในสังกัดฯ	2,700,000 (งบ อบต.)	2,700,000 (งบ อบต.)	2,800,000 (งบ อบต.)	2,900,000 (งบ อบต.)	ร้อยละของงบประมาณที่สนับสนุน	เด็กและเยาวชนได้บริโภคอาหารที่มีคุณภาพและมีประโยชน์	สำนักปลัด	โรงเรียนในสังกัด สพฐ.
2	สนับสนุนอุปกรณ์ สื่อการเรียนการสอน อุปกรณ์วัสดุการศึกษา ให้กับโรงเรียนในสังกัด	เพื่อให้โรงเรียนมีความพร้อมทางด้านอุปกรณ์ สื่อต่างๆ	โรงเรียนและศูนย์พัฒนาเด็กเล็ก ตำบลหนองบัว	200,000 (งบ อบต.)	200,000 (งบ อบต.)	200,000 (งบ อบต.)	200,000 (งบ อบต.)	จำนวนอุปกรณ์ สื่อการเรียนการสอนที่สนับสนุน	ทำให้โรงเรียนมีความพร้อมในด้านอุปกรณ์ สื่อการเรียนการสอน	สำนักปลัด	โรงเรียนในสังกัด สพฐ.

ก.ยุทธศาสตร์จังหวัดที่ 2 ยุทธศาสตร์การเสริมสร้างความมั่นคง พัฒนาคุณภาพชีวิตและการเรียนรู้อย่างมีคุณภาพ

ข.ยุทธศาสตร์การพัฒนาของ อปท.ในเขตจังหวัดที่ 2 ยุทธศาสตร์การพัฒนาคุณภาพชีวิตและส่งเสริมการศึกษาเรียนรู้แบบองค์รวม

2.ยุทธศาสตร์การพัฒนาด้านคุณภาพชีวิตและส่งเสริมการศึกษา

2.2 แผนงานการศาสนาวัฒนธรรมและนันทนาการ

ที่	โครงการ	วัตถุประสงค์	เป้าหมาย (ผลผลิตของโครงการ)	งบประมาณและที่ผ่านมา				ตัวชี้วัด (KPI)	ผลที่คาดว่าจะได้รับ	หน่วยงาน รับผิดชอบหลัก	หน่วยงานที่ ขอรับเงิน อุดหนุน
				2561 (บาท)	2562 (บาท)	2563 (บาท)	2564 (บาท)				
1	กิจกรรมรณรงค์ การป้องกัน แก้ไขปัญหา ยาเสพติด/โครงการ Family day	เพื่อให้ประชาชนห่างไกลจากยาเสพติด	กิจกรรมรณรงค์ป้องกันและปราบปรามยาเสพติด	50,000 (งบ อบต.,หน่วยงานอื่น)	50,000 (งบ อบต.,หน่วยงานอื่น)	50,000 (งบ อบต.,หน่วยงานอื่น)	50,000 (งบ อบต.,หน่วยงานอื่น)	ร้อยละของจำนวนผู้เข้าร่วมกิจกรรม	ประชาชนห่างไกลจากยาเสพติด	สำนักปลัด	ร.ร.สังักัด สพฐ. หน่วยงานที่เกี่ยวข้อง
2	โครงการมหกรรมกรีฑานักเรียน ประชาชน และผู้ปกครองของโรงเรียนในเขตพื้นที่ ต.หนองบัว	เพื่อส่งเสริมการมีส่วนร่วมทางด้านการกีฬาให้กับนักเรียนและผู้ปกครอง	เด็กนักเรียน ประชาชน ผู้ปกครองได้เล่นกีฬาร่วมกัน	40,000 (งบ อบต.)	40,000 (งบ อบต.)	40,000 (งบ อบต.)	40,000 (งบ อบต.)	ร้อยละของจำนวนผู้เข้าร่วมกิจกรรม	นักเรียน ประชาชน และผู้ปกครองได้เล่นกีฬาร่วมกัน	สำนักปลัด	โรงเรียนสังักัด สพฐ.
3	โครงการสนับสนุนศูนย์อำนวยการป้องกันและปราบปรามยาเสพติดระดับอำเภอ	เพื่อป้องกันและแก้ไขเกี่ยวกับปัญหาทางด้านยาเสพติดทุกด้าน	กลุ่มคนที่มีความเสี่ยงในการติดยาเสพติด	50,000 (งบ อบต.)	50,000 (งบ อบต.)	50,000 (งบ อบต.)	50,000 (งบ อบต.)	ร้อยละของงบประมาณที่สนับสนุน	ช่วยให้ประชาชนทุกภาคส่วนมีความปลอดภัยจากยาเสพติด	สำนักปลัด	ศป.ปส.อ.รัชฎา
4	โครงการพัฒนาคุณธรรม จริยธรรมและค่านิยมอันพึงประสงค์แก่เด็กและเยาวชน	เพื่อให้เด็กและเยาวชนมีคุณธรรม จริยธรรมในจิตใจ และมีจิตสำนึกที่	เด็กและเยาวชนทุกคนในพื้นที่ตำบลหนองบัว	40,000 (งบ อบต.)	40,000 (งบ อบต.)	40,000 (งบ อบต.)	40,000 (งบ อบต.)	ร้อยละของเด็กและเยาวชนที่เข้าร่วมกิจกรรม	เด็ก และเยาวชนมีคุณธรรม จริยธรรมมากขึ้น	สำนักปลัด	ร.ร.สังักัด สพฐ.

ก.ยุทธศาสตร์จังหวัดที่ 4 ยุทธศาสตร์การบริหารจัดการฐานทรัพยากรธรรมชาติและสิ่งแวดล้อมอย่างเหมาะสมกับชุมชน/พื้นที่ และมีความยั่งยืนในอนาคต

ข.ยุทธศาสตร์การพัฒนาของ อปท.ในเขตจังหวัดที่ 3 ยุทธศาสตร์การพัฒนาและส่งเสริมการมีส่วนร่วมของประชาชน

3 การพัฒนาและส่งเสริมการมีส่วนร่วมของประชาชน

3.1 แผนงานเสริมสร้างความเข้มแข็งของชุมชน

ที่	โครงการ	วัตถุประสงค์	เป้าหมาย (ผลผลิตของโครงการ)	งบประมาณและที่ผ่านมา				ตัวชี้วัด (KPI)	ผลที่คาดว่าจะได้รับ	หน่วยงาน รับผิดชอบหลัก	หน่วยงานที่ ขอรับเงิน อุดหนุน
				2561 (บาท)	2562 (บาท)	2563 (บาท)	2564 (บาท)				
1	อุดหนุนศูนย์รวมข้อมูลข่าวสารการจัดซื้อจัดจ้างของ อปท. ระดับอำเภอ	เพื่อสนับสนุนศูนย์รวมข้อมูล ในการจัดซื้อจัดจ้างของ อบต.	เพื่อความสะดวกในการจัดซื้อจัดจ้างของ อปท.	30,000 (งบ อบต.)	30,000 (งบ อบต.)	30,000 (งบ อบต.)	30,000 (งบ อบต.)	ร้อยละของงบประมาณที่สนับสนุน	เพื่อความสะดวกและรวดเร็วในการทำการจัดซื้อจัดจ้างของศูนย์รวม ฯ	สำนักปลัด	อบต.คลองปาง
2	อุดหนุนกลุ่มสตรีตำบลหนองบัว	เพื่อให้กลุ่มสามารถดำเนินกิจกรรมของกลุ่มให้เป็นไปตามวัตถุประสงค์	กลุ่มสตรีตำบลหนองบัว	150,000 (งบ อบต.)	150,000 (งบ อบต.)	150,000 (งบ อบต.)	150,000 (งบ อบต.)	จำนวนกลุ่มสตรีที่ได้รับเงินอุดหนุน	กลุ่มสามารถดำเนินกิจกรรมได้ตามวัตถุประสงค์	สำนักปลัด	กลุ่มสตรีตำบล ตำบลหนองบัว
3	อุดหนุนการขยายเขตประปาให้กับการประปาส่วนภูมิภาค	เพื่อให้หมู่บ้านมีน้ำประปาที่มีคุณภาพในการอุปโภคและบริโภค	การประปาส่วนภูมิภาค	500,000 (งบ อบต.)	600,000 (งบ อบต.)	-	-	จำนวนขยายเขตประปาหมู่บ้าน	เพื่อให้ประชาชนมีน้ำใช้อย่างเพียงพอ	กองช่าง	การประปาส่วน ภูมิภาค
4	ขยายเขตไฟฟ้าหมู่บ้าน หมู่ที่ 1 - 9	เพื่อให้ประชาชนหมู่ที่ 1 - 9 ได้มีไฟฟ้าใช้ทุกครัวเรือน	ทุกครัวเรือนได้มีไฟฟ้า	2,000,000 <small>(งบอบต.การไฟฟ้าส่วนภูมิภาค)</small>	2,000,000 <small>(งบอบต.การไฟฟ้าส่วนภูมิภาค)</small>	2,000,000 <small>(งบอบต.การไฟฟ้าส่วนภูมิภาค)</small>	2,000,000 <small>(งบอบต.การไฟฟ้าส่วนภูมิภาค)</small>	จำนวนการขยายเขตไฟฟ้า	ประชาชนมีกระแสไฟฟ้าใช้ทั่วถึงทุกครัวเรือน	กองช่าง	การไฟฟ้าส่วนภูมิภาค

—

—

—

|

|

บัญชีสรุปโครงการพัฒนา
แผนพัฒนาท้องถิ่นสี่ปี (พ.ศ. 2561 - 2564)

องค์การบริหารส่วนตำบลหนองบัว

ยุทธศาสตร์	ปี 2561		ปี 2562		ปี 2563		ปี 2564		รวม 4 ปี	
	จำนวนโครงการ	งบประมาณ (บาท)	จำนวนโครงการ	งบประมาณ (บาท)	จำนวนโครงการ	งบประมาณ (บาท)	จำนวนโครงการ	งบประมาณ (บาท)	จำนวนโครงการ	งบประมาณ (บาท)
1) ยุทธศาสตร์การพัฒนาด้านโครงสร้างพื้นฐาน										
1.1 แผนงานเคหะและชุมชน	146	130,614,000	119	133,885,000	105	36,720,000	110	134,140,000	480	435,359,000
1.2 แผนงานพาณิชย์	5	3,680,000	5	3,850,000	5	3,900,000	5	6,600,000	20	18,030,000
รวม	151	134,294,000	124	137,735,000	110	40,620,000	115	140,740,000	500	453,389,000
2) ยุทธศาสตร์พัฒนาคุณภาพชีวิตและส่งเสริมการศึกษา										
2.1 แผนงานเสริมสร้างความเข้มแข็งของชุมชน	8	1,520,000	7	1,280,000	6	1,210,000	5	960,000	26	4,970,000
2.2 แผนงานรักษาความสงบภายใน	12	4,120,000	14	8,650,000	12	1,522,000	12	9,220,000	50	23,512,000
2.3 แผนงานการศาสนาวัฒนธรรมและนันทนาการ	9	3,410,000	9	6,300,000	8	920,000	7	3,220,000	33	13,850,000
2.4 แผนงานการศึกษา	24	9,740,000	22	7,050,000	18	6,563,000	15	10,026,000	79	33,379,000
2.5 แผนงานสาธารณสุข	18	2,424,000	16	2,107,000	12	2,158,000	7	1,490,000	53	8,179,000
2.6 แผนงานงบกลาง	6	4,020,000	5	4,130,000	5	4,750,000	5	5,460,000	21	18,360,000
2.7 แผนงานสังคมสงเคราะห์	14	2,233,000	15	2,583,000	15	2,673,000	14	2,593,000	58	10,082,000
รวม	85	27,467,000	50	32,100,000	71	19,796,000	65	32,969,000	320	112,332,000
3) ยุทธศาสตร์ส่งเสริมการมีส่วนร่วมของประชาชน										
3.1 แผนงานเสริมสร้างความเข้มแข็งของชุมชน	20	3,075,000	15	3,810,000	12	1,490,000	4	500,000	51	8,875,000
3.2 แผนงานบริหารงานทั่วไป	31	3,306,000	29	4,955,500	30	5,210,000	28	5,055,000	118	18,526,500
รวม	51	6,381,000	44	8,765,500	42	6,700,000	32	5,555,000	169	27,401,500

ยุทธศาสตร์	ปี 2561		ปี 2562		ปี 2563		ปี 2564		รวม 3 ปี	
	จำนวนโครงการ	งบประมาณ (บาท)	จำนวนโครงการ	งบประมาณ (บาท)	จำนวนโครงการ	งบประมาณ (บาท)	จำนวนโครงการ	งบประมาณ (บาท)	จำนวนโครงการ	งบประมาณ (บาท)
4) ยุทธศาสตร์การพัฒนาด้านการอนุรักษ์ทรัพยากรธรรมชาติและสิ่งแวดล้อม ควบคู่ส่งเสริมการท่องเที่ยว										
4.1 แผนงานศาสนาวัฒนธรรมและนันทนาการ	33	14,620,000	29	16,080,000	22	14,960,000	17	4,220,000	101	49,880,000
4.2 แผนงานบริหารงานทั่วไป	1	50,000	1	60,000	1	70,000	1	80,000	4	260,000
4.1 แผนงานเคหะชุมชน	3	1,605,000	3	2,120,000	3	2,640,000	2	2,550,000	11	8,915,000
รวม	37	16,275,000	33	18,260,000	26	17,670,000	20	6,850,000	116	59,055,000
5) ยุทธศาสตร์การพัฒนาด้านการอนุรักษ์และส่งเสริมประเพณี วัฒนธรรม และภูมิปัญญาท้องถิ่น										
5.1 แผนงานศาสนาวัฒนธรรมและนันทนาการ	17	1,600,000	14	785,000	16	1,670,000	13	900,000	60	4,955,000
รวม	17	1,600,000	14	785,000	16	1,670,000	13	900,000	60	4,955,000
6) ยุทธศาสตร์การพัฒนาด้านการอยู่ดีมีสุขขององค์กรปกครองส่วนท้องถิ่น										
6.1 แผนงานการเกษตร	13	1,060,000	8	680,000	9	1,100,000	7	800,000	28	3,640,000
รวม	13	1,060,000	8	680,000	9	1,100,000	7	800,000	28	3,640,000
รวมทั้งสิ้น	354	187,077,000	273	189,560,000	274	85,886,000	252	180,064,000	1,193	660,772,500

ยุทธศาสตร์	ปี 2561		ปี 2562		ปี 2563		ปี 2564		รวม 3 ปี	
	จำนวนโครงการ	งบประมาณ (บาท)	จำนวนโครงการ	งบประมาณ (บาท)	จำนวนโครงการ	งบประมาณ (บาท)	จำนวนโครงการ	งบประมาณ (บาท)	จำนวนโครงการ	งบประมาณ (บาท)
ยุทธศาสตร์ที่ 2 การพัฒนาคุณภาพชีวิตและการส่งเสริมการศึกษา										
แนวทางที่ 1 เสริมสร้างความเข้มแข็งของชุมชน	6	1,040,000	7	1,280,000	5	910,000			18	3,230,000
แนวทางที่ 2 การป้องกันและบรรเทาสาธารณภัย	12	4,110,000	13	8,870,000	10	5,710,000			35	18,690,000
แนวทางที่ 3 การป้องกันและแก้ไขปัญหาเสพติด รวมทั้งส่งเสริมการกีฬา	16	4,190,000	12	6,990,000	12	1,170,000			40	12,350,000
แนวทางที่ 4 ส่งเสริมและสนับสนุนการศึกษาของเด็กและเยาวชน	22	10,285,000	17	7,052,000	10	3,628,000			49	20,965,000
แนวทางที่ 5 ส่งเสริมการสาธารณสุขมูลฐานและพัฒนาสุขอนามัยของประชาชน	7	808,000	9	1,190,000	6	970,000			22	2,968,000
แนวทางที่ 6 การป้องกันและควบคุมโรคติดต่อ	7	1,196,000	8	1,167,000	5	1,138,000			20	3,501,000
แนวทางที่ 7 จัดสวัสดิการและสังคมสงเคราะห์	16	5,643,000	17	6,313,000	13	6,720,000			46	18,676,000
รวม	55	27,272,000	83	32,862,000	61	20,246,000			199	80,380,000

ยุทธศาสตร์	ปี 2561		ปี 2562		ปี 2563		ปี 2564		รวม 3 ปี	
	จำนวนโครงการ	งบประมาณ (บาท)	จำนวนโครงการ	งบประมาณ (บาท)	จำนวนโครงการ	งบประมาณ (บาท)	จำนวนโครงการ	งบประมาณ (บาท)	จำนวนโครงการ	งบประมาณ (บาท)
ยุทธศาสตร์ที่ 3 การพัฒนาและส่งเสริมการมีส่วนร่วมของประชาชน										
แนวทางที่ 1 ส่งเสริมอาชีพและยกระดับรายได้	7	775,000	6	285,000	4	660,000			17	1,720,000
แนวทางที่ 2 สนับสนุนกิจกรรมกลุ่มอาชีพต่าง ๆ ธุรกิจร้านค้าชุมชน	4	1,000,000	5	1,630,000	3	600,000			12	3,230,000
แนวทางที่ 3 ปรับปรุง พัฒนาคุณภาพผลผลิตทางการเกษตร	2	100,000	-	-	3	70,000			5	170,000
แนวทางที่ 4 ส่งเสริมด้านการตลาดของสินค้าและผลิตภัณฑ์ต่าง ๆ	2	350,000	1	50,000	2	100,000			5	500,000
แนวทางที่ 5 ส่งเสริมการปกครองตามระบอบประชาธิปไตย และการมีส่วนร่วมของประชาชน	8	820,000	6	330,000	7	780,000			21	1,930,000
แนวทางที่ 6 การพัฒนาระบบข้อมูลข่าวสาร การให้บริการประชาชน	9	405,000	6	250,000	5	245,000			20	900,000
แนวทางที่ 7 พัฒนาระบบการทำงานบริหารงาน พัฒนาบุคลากร และเพิ่มประสิทธิภาพด้านรายได้	13	4,190,000	11	3,740,500	10	2,250,000			34	10,180,500
แนวทางที่ 8 จัดหาและปรับปรุงเครื่องมือเครื่องใช้ระบบเทคโนโลยีการสื่อสาร	11	2,900,000	11	2,910,000	5	1,630,000			27	7,440,000
รวม	53	10,540,000	53	9,195,500	39	6,335,000			141	26,070,500

ยุทธศาสตร์	ปี 2561		ปี 2562		ปี 2563		ปี 2564		รวม 3 ปี	
	จำนวนโครงการ	งบประมาณ (บาท)	จำนวนโครงการ	งบประมาณ (บาท)	จำนวนโครงการ	งบประมาณ (บาท)	จำนวนโครงการ	งบประมาณ (บาท)	จำนวนโครงการ	งบประมาณ (บาท)
ยุทธศาสตร์ที่ 4 การพัฒนาด้านการอนุรักษ์ทรัพยากรธรรมชาติและสิ่งแวดล้อมควบคู่การส่งเสริมการท่องเที่ยว										
แนวทางที่ 1 การสร้างจิตสำนึกและตระหนักในการรักษาทรัพยากรธรรมชาติและสิ่งแวดล้อม	6	2,430,000	14	7,850,000	6	1,260,000			26	11,540,000
แนวทางที่ 2 การป้องกันการทำลายทรัพยากรธรรมชาติและสิ่งแวดล้อม	16	9,950,000	13	6,650,000	7	7,240,000			36	23,840,000
แนวทางที่ 3 การบำบัดและฟื้นฟูทรัพยากรธรรมชาติและสิ่งแวดล้อม	7	2,315,000	8	3,010,000	6	3,970,000			21	9,295,000
รวม	29	14,695,000	35	17,510,000	19	12,470,000			83	44,675,000

ยุทธศาสตร์	ปี 2561		ปี 2562		ปี 2563		ปี 2564		รวม 3 ปี	
	จำนวนโครงการ	งบประมาณ (บาท)	จำนวนโครงการ	งบประมาณ (บาท)	จำนวนโครงการ	งบประมาณ (บาท)	จำนวนโครงการ	งบประมาณ (บาท)	จำนวนโครงการ	งบประมาณ (บาท)
5. ยุทธศาสตร์การพัฒนาด้านการอนุรักษ์และส่งเสริมประเพณี วัฒนธรรม และภูมิปัญญาท้องถิ่น แนวทางที่ 1 ทำนุบำรุงศาสนา สืบสานศิลปะ วัฒนธรรม ส่งเสริมสนับสนุนงานประเพณี และภูมิปัญญาท้องถิ่น	16	1,700,000	11	1,225,000	13	1,870,000			40	4,795,000
รวม	16	1,700,000	11	1,225,000	13	1,870,000			40	4,795,000

ยุทธศาสตร์	ปี 2561		ปี 2562		ปี 2563		ปี 2564		รวม 3 ปี	
	จำนวนโครงการ	งบประมาณ (บาท)	จำนวนโครงการ	งบประมาณ (บาท)	จำนวนโครงการ	งบประมาณ (บาท)	จำนวนโครงการ	งบประมาณ (บาท)	จำนวนโครงการ	งบประมาณ (บาท)
6.ยุทธศาสตร์การพัฒนาด้านการอยู่ดีมีสุขขององค์กรบริหารส่วนตำบลหนองบัว										
แนวทางที่ 1 สนับสนุนและส่งเสริมเพื่อสร้างความเข้มแข็งให้กับเกษตรกร รายย่อยในภาคเกษตร โดยใช้เศรษฐกิจพอเพียง	5	520,000	3	280,000	2	240,000			10	1,040,000
แนวทางที่ 2 พัฒนาและส่งเสริมอาชีพให้กับประชาชน	6	640,000	4	440,000	3	400,000			13	1,480,000
รวม	11	1,160,000	7	480,000	5	640,000			23	2,520,000
รวมทั้งสิ้น										

บัญชีสรุปโครงการพัฒนา
แผนพัฒนาท้องถิ่นสี่ปี (พ.ศ. 2561 - 2564)
องค์การบริหารส่วนตำบลหนองบัว

ยุทธศาสตร์	ปี 2561		ปี 2562		ปี 2563		ปี 2564		รวม 4 ปี	
	จำนวนโครงการ	งบประมาณ (บาท)	จำนวนโครงการ	งบประมาณ (บาท)	จำนวนโครงการ	งบประมาณ (บาท)	จำนวนโครงการ	งบประมาณ (บาท)	จำนวนโครงการ	งบประมาณ (บาท)
1) ยุทธศาสตร์การพัฒนาด้านโครงสร้างพื้นฐาน										
1.1 แผนงานเคหะและชุมชน	146	130,614,000	119	133,885,000	105	36,720,000	110	134,140,000	480	435,359,000
1.2 แผนงานพาณิชย์	5	3,680,000	5	3,850,000	5	3,900,000	5	6,600,000	20	18,030,000
รวม	151	134,294,000	124	137,735,000	110	40,620,000	115	140,740,000	500	453,389,000
2) ยุทธศาสตร์พัฒนาคุณภาพชีวิตและส่งเสริมการศึกษา										
2.1 แผนงานเสริมสร้างความเข้มแข็งของชุมชน	8	1,520,000	7	1,280,000	6	1,210,000	5	960,000	20	4,970,000
2.2 แผนงานรักษาความสงบภายใน	13	5,620,000	14	8,650,000	13	3,222,000	13	11,020,000	40	28,512,000
2.3 แผนงานการศาสนาวัฒนธรรมและนันทนาการ	9	3,410,000	9	6,300,000	8	920,000	7	3,220,000	24	13,850,000
2.4 แผนงานการศึกษา	24	9,740,000	22	7,050,000	18	6,563,000	15	10,026,000	79	33,379,000
2.5 แผนงานสาธารณสุข	18	2,424,000	16	2,107,000	12	2,158,000	7	1,490,000	37	8,179,000
2.6 แผนงานงบกลาง	6	4,020,000	5	4,130,000	5	4,750,000	5	5,460,000	16	18,360,000
2.7 แผนงานสังคมสงเคราะห์	14	2,233,000	15	2,583,000	15	2,673,000	14	2,593,000	58	10,082,000
รวม	86	28,967,000	50	32,100,000	72	21,496,000	66	34,769,000	274	117,332,000
3) ยุทธศาสตร์ส่งเสริมการมีส่วนร่วมของประชาชน										
3.1 แผนงานเสริมสร้างความเข้มแข็งของชุมชน	20	3,075,000	15	3,810,000	12	1,490,000	4	500,000	36	8,875,000
3.2 แผนงานบริหารงานทั่วไป	31	3,306,000	29	4,955,500	30	5,210,000	28	5,055,000	118	18,526,500
รวม	51	6,381,000	44	8,765,500	42	6,700,000	32	5,555,000	154	27,401,500

ยุทธศาสตร์	ปี 2561		ปี 2562		ปี 2563		ปี 2564		รวม 3 ปี	
	จำนวนโครงการ	งบประมาณ (บาท)	จำนวนโครงการ	งบประมาณ (บาท)	จำนวนโครงการ	งบประมาณ (บาท)	จำนวนโครงการ	งบประมาณ (บาท)	จำนวนโครงการ	งบประมาณ (บาท)
4) ยุทธศาสตร์การพัฒนาด้านการอนุรักษ์ทรัพยากรธรรมชาติและสิ่งแวดล้อม ควบคู่ส่งเสริมการท่องเที่ยว										
4.1 แผนงานศาสนาวัฒนธรรมและนันทนาการ	33	14,620,000	29	16,080,000	22	14,960,000	17	4,220,000	101	49,880,000
4.2 แผนงานบริหารงานทั่วไป	1	50,000	1	60,000	1	70,000	1	80,000	4	260,000
4.1 แผนงานเคหะชุมชน	3	1,605,000	3	2,120,000	3	2,640,000	2	2,550,000	11	8,915,000
รวม	37	16,275,000	33	18,260,000	26	17,670,000	20	6,850,000	116	59,055,000
5) ยุทธศาสตร์การพัฒนาด้านการอนุรักษ์และส่งเสริมประเพณี วัฒนธรรม และภูมิปัญญาท้องถิ่น										
5.1 แผนงานศาสนาวัฒนธรรมและนันทนาการ	17	1,600,000	14	785,000	16	1,670,000	13	900,000	60	4,955,000
รวม	17	1,600,000	14	785,000	16	1,670,000	13	900,000	60	4,955,000
6) ยุทธศาสตร์การพัฒนาด้านการอยู่ดีมีสุขขององค์กรปกครองส่วนท้องถิ่น										
6.1 แผนงานการเกษตร	13	1,060,000	8	680,000	9	1,100,000	7	800,000	28	3,640,000
รวม	13	1,060,000	8	680,000	9	1,100,000	7	800,000	28	3,640,000
รวมทั้งสิ้น	355	188,577,000	273	189,560,000	275	87,586,000	253	181,864,000	1,132	665,772,500

รายละเอียดโครงการพัฒนา
 แผนพัฒนาท้องถิ่นสี่ปี (พ.ศ. 2561 - 2564)
 สำหรับ ประสานโครงการพัฒนาองค์การบริหารส่วนจังหวัด
 องค์การบริหารส่วนตำบลหนองบัว

ก.ยุทธศาสตร์จังหวัดที่ 1 การสร้างฐานเศรษฐกิจของจังหวัดด้านเกษตรกรรมและอุตสาหกรรมที่มั่นคงและมั่งคั่ง
 ข.ยุทธศาสตร์การพัฒนาของ อปท.ในเขตจังหวัดที่ 1 ยุทธศาสตร์การพัฒนาด้านโครงสร้างพื้นฐานควบคู่การท่องเที่ยวเชิงอนุรักษ์

1. ยุทธศาสตร์การพัฒนาด้านโครงสร้างพื้นฐาน

1.1 แผนงานเคหะและชุมชน

ที่	โครงการ	วัตถุประสงค์	เป้าหมาย (ผลผลิตของโครงการ)	งบประมาณและที่ผ่านมา				ตัวชี้วัด (KPI)	ผลที่คาดว่าจะได้รับ	หน่วยงาน รับผิดชอบหลัก
				2561 (บาท)	2562 (บาท)	2563 (บาท)	2564 (บาท)			
1	ก่อสร้างถนนลาดยางสายประชาร่วมใจ หมู่ที่ 9 เชื่อมต่อเทศบาลตำบลคลองปาง	เพื่อให้ประชาชนได้รับความสะดวก และรวดเร็วในการคมนาคม	ถนนลาดยางกว้าง 6 เมตร ระยะทาง 1,200 เมตร	4,320,000 <small>(งบ อบต.,งบจังหวัด,หน่วยงานอื่น)</small>	4,320,000 <small>(งบ อบต.,งบจังหวัด,หน่วยงานอื่น)</small>	4,320,000 <small>(งบ อบต.,งบจังหวัด,หน่วยงานอื่น)</small>	4,320,000 <small>(งบ อบต.,งบจังหวัด,หน่วยงานอื่น)</small>	ผู้ได้รับประโยชน์	ทุกครัวเรือนมีความสะดวก และ รวดเร็วในการคมนาคม	กองช่าง
2	ก่อสร้างถนนลาดยางหรือถนนคอนกรีตสาย ฉลองกรุง 200 ปี หมู่ที่ 9 ต.หนองบัว	เพื่อให้ประชาชนได้รับความสะดวก และรวดเร็ว	ถนนลาดยางหรือคอนกรีต กว้าง 6 ม. ระยะทาง 4,050 เมตร	8,500,000 <small>(งบ อบต.,งบจังหวัด,หน่วยงานอื่น)</small>	9,200,000 <small>(งบ อบต.,งบจังหวัด,หน่วยงานอื่น)</small>	9,200,000 <small>(งบ อบต.,งบจังหวัด,หน่วยงานอื่น)</small>	9,200,000 <small>(งบ อบต.,งบจังหวัด,หน่วยงานอื่น)</small>	ผู้ได้รับประโยชน์	ทุกครัวเรือนมีความสะดวก และ รวดเร็วในการคมนาคม	กองช่าง

บัญชีครุภัณฑ์
แผนพัฒนาท้องถิ่นสี่ปี (พ.ศ. 2561 - 2564)
องค์การบริหารส่วนตำบลหนองบัว

ผ. 08

ที่	แผนงาน	หมวด	ประเภท	วัตถุประสงค์	เป้าหมาย (ผลผลิตของครุภัณฑ์)	งบประมาณและที่ผ่านมา				หน่วยงาน รับผิดชอบหลัก
						2561 (บาท)	2562 (บาท)	2563 (บาท)	2564 (บาท)	
1	แผนงานบริหารงานทั่วไป	ครุภัณฑ์	ครุภัณฑ์สำนักงาน	เพื่อให้มีครุภัณฑ์สำนักงานไว้ใช้ ในการปฏิบัติงาน	จัดซื้อโต๊ะทำงานและเก้าอี้สำนักงาน/ เครื่องถ่ายเอกสาร ฯลฯ	250,000 (อบต.)	250,000 (อบต.)	250,000 (อบต.)	250,000 (อบต.)	สำนักปลัด,กองคลัง
				เพื่อให้มีครุภัณฑ์สำนักงานไว้ใช้ ในการปฏิบัติงาน	จัดซื้อตู้เอกสารเหล็ก(บานทึบ)/ตู้เอกสาร 4 ลื่นชัก ฯลฯ	20,000 (อบต.)	20,000 (อบต.)	20,000 (อบต.)	20,000 (อบต.)	สำนักปลัด,กองคลัง
			ครุภัณฑ์งานบ้านงานครัว	เพื่อให้มีครุภัณฑ์สำนักงานไว้ใช้ ในการบริการประชาชน	จัดซื้อเครื่องทำน้ำเย็น จำนวน 1 เครื่อง	10,000 (อบต.)	10,000 (อบต.)	10,000 (อบต.)	10,000 (อบต.)	สำนักปลัด
				เพื่อให้มีครุภัณฑ์สำนักงานไว้ใช้ ในการบริการประชาชน	कुलเลอร์น้ำสแตนเลส จำนวน 2 ใบ	13,000 (อบต.)	13,000 (อบต.)	13,000 (อบต.)	13,000 (อบต.)	สำนักปลัด
ครุภัณฑ์คอมพิวเตอร์	เพื่อให้มีครุภัณฑ์สำนักงานไว้ใช้ ในการปฏิบัติงาน	เครื่องคอมพิวเตอร์ สำหรับงาน ประมวลผล ตามเกณฑ์ราคากลาง และคุณลักษณะพื้นฐานครุภัณฑ์คอมพิวเตอร์	100,000 (อบต.)	100,000 (อบต.)	100,000 (อบต.)	100,000 (อบต.)	สำนักปลัด,กองคลัง			

ที่	แผนงาน	หมวด	ประเภท	วัตถุประสงค์	เป้าหมาย (ผลผลิตของครุภัณฑ์)	งบประมาณและที่ผ่านมา				หน่วยงาน รับผิดชอบหลัก
						2561 (บาท)	2562 (บาท)	2563 (บาท)	2564 (บาท)	
				เพื่อให้มีครุภัณฑ์สำนักงานไว้ใช้ ในการปฏิบัติงาน	เครื่องพิมพ์แบบฉีดหมึก (Inkjet Printer) ตามเกณฑ์ราคากลางและคุณลักษณะพื้นฐาน ครุภัณฑ์คอมพิวเตอร์	30,000 (อบต.)	30,000 (อบต.)	30,000 (อบต.)	30,000 (อบต.)	สำนักปลัด,กองคลัง
				เพื่อให้มีครุภัณฑ์สำนักงานไว้ใช้ ในการปฏิบัติงาน	เครื่องพิมพ์ชนิดเลเซอร์/ชนิด LED ขาวดำ แบบ Network ตามเกณฑ์ราคากลางและ คุณลักษณะพื้นฐาน	30,000 (อบต.)	30,000 (อบต.)	30,000 (อบต.)	30,000 (อบต.)	สำนักปลัด,กองคลัง
				เพื่อให้มีครุภัณฑ์สำนักงานไว้ใช้ ในการปฏิบัติงาน	เครื่องพิมพ์ Multifunction ชนิดเลเซอร์/ ชนิด LED สี ตามเกณฑ์ราคากลางและ คุณลักษณะพื้นฐาน	30,000 (อบต.)	30,000 (อบต.)	30,000 (อบต.)	30,000 (อบต.)	สำนักปลัด,กองคลัง
			ครุภัณฑ์ยานพาหนะและขนส่ง	เพื่อให้มีครุภัณฑ์ยานพาหนะและขนส่ง ไว้ใช้ในการปฏิบัติงาน	จัดซื้อรถบรรทุกอเนกประสงค์	2,000,000 (อบต.)	2,000,000 (อบต.)	2,000,000 (อบต.)	2,000,000 (อบต.)	สำนักปลัด
			ครุภัณฑ์ไฟฟ้าและวิทยุ	เพื่อให้มีครุภัณฑ์ไฟฟ้าและวิทยุไว้ใช้ใน การปฏิบัติงาน	จัดซื้อครุภัณฑ์ไฟฟ้าและวิทยุ เช่น หลอดไฟ สายไฟ ฯลฯ	20,000 (อบต.)	30,000 (อบต.)	40,000 (อบต.)	50,000 (อบต.)	สำนักปลัด
			ครุภัณฑ์โฆษณาและเผยแพร่	เพื่อให้มีครุภัณฑ์โฆษณาและเผยแพร่ ไว้ใช้ในการปฏิบัติงาน	จัดซื้อกล้องถ่ายรูป จำนวน 1 กล้อง	35,000 (อบต.)	35,000 (อบต.)	35,000 (อบต.)	35,000 (อบต.)	สำนักปลัด

					เป้าหมาย	งบประมาณและที่ผ่านมา	หน่วยงาน
--	--	--	--	--	----------	----------------------	----------

ที่	แผนงาน	หมวด	ประเภท	วัตถุประสงค์	(ผลผลิตของครุภัณฑ์)	2561	2562	2563	2564	รับผิดชอบหลัก
						(บาท)	(บาท)	(บาท)	(บาท)	
2	แผนงานการศึกษา	ครุภัณฑ์	ครุภัณฑ์เครื่องดับเพลิง	เพื่อให้มีครุภัณฑ์เครื่องดับเพลิงไว้ใช้ในการปฏิบัติงาน	เพื่อจัดซื้อครุภัณฑ์เครื่องดับเพลิง	20,000 (อบต.)	30,000 (อบต.)	40,000 (อบต.)	50,000 (อบต.)	สำนักปลัด
			ครุภัณฑ์กีฬา	เพื่อให้มีครุภัณฑ์กีฬาในการปฏิบัติงาน	เพื่อจัดซื้อครุภัณฑ์กีฬา	50,000 (อบต.)	60,000 (อบต.)	70,000 (อบต.)	80,000 (อบต.)	สำนักปลัด
			ค่าบำรุงรักษาและปรับปรุงครุภัณฑ์	เพื่อซ่อมแซมบำรุงรักษาโครงสร้างของครุภัณฑ์ขนาดใหญ่ไม่รวมถึงค่าซ่อมบำรุงตามปกติหรือค่าซ่อมกลาง	เพื่อบำรุงรักษาและปรับปรุงครุภัณฑ์	100,000 (อบต.)	200,000 (อบต.)	300,000 (อบต.)	400,000 (อบต.)	สำนักปลัด, กองคลัง กองช่าง
			ครุภัณฑ์คอมพิวเตอร์	เพื่อให้มีครุภัณฑ์สำนักงานไว้ใช้ในการปฏิบัติงาน	เครื่องพิมพ์ Multifunction ชนิดเลเซอร์/ ชนิด LED สี ตามเกณฑ์ราคากลางและ คุณลักษณะพื้นฐาน	30,000 (อบต.)	30,000 (อบต.)	30,000 (อบต.)	30,000 (อบต.)	สำนักปลัด
			ครุภัณฑ์ทำงานบ้านงานครัว	เพื่อใช้ในการบังแสงแดด และตกแต่งภายในอาคารให้มีความสวยงาม	ติดตั้งผ้า幔พร้อมอุปกรณ์ ฯลฯ	50,000 (อบต.)	50,000 (อบต.)	50,000 (อบต.)	50,000 (อบต.)	สำนักปลัด
			ครุภัณฑ์สำนักงาน	เพื่อจัดซื้อพัดลมติดฝาผนังพร้อมอุปกรณ์	จัดซื้อพัดลมติดฝาผนังพร้อมอุปกรณ์	50,000 (อบต.)	50,000 (อบต.)	50,000 (อบต.)	50,000 (อบต.)	สำนักปลัด

ที่	แผนงาน	หมวด	ประเภท	วัตถุประสงค์	เป้าหมาย (ผลผลิตของครุภัณฑ์)	งบประมาณและที่ผ่านมา				หน่วยงาน รับผิดชอบหลัก
						2561	2562	2563	2564	

						(บาท)	(บาท)	(บาท)	(บาท)	
3	แผนงานเคหะและชุมชน	ครุภัณฑ์	ครุภัณฑ์สำนักงาน	เพื่อให้มีครุภัณฑ์สำนักงานไว้ใช้ ในการปฏิบัติงาน	จัดซื้อโต๊ะทำงานและเก้าอี้สำนักงาน ฯลฯ	100,000 (อบต.)	100,000 (อบต.)	100,000 (อบต.)	100,000 (อบต.)	สำนักปลัด, กองคลัง
		ครุภัณฑ์	ครุภัณฑ์สำนักงาน	เพื่อให้มีครุภัณฑ์สำนักงานไว้ใช้ ในการปฏิบัติงาน	จัดซื้อโต๊ะทำงานหรือเก้าอี้สำนักงาน จำนวน 2 ชุด ฯลฯ	20,000 (อบต.)	20,000 (อบต.)	20,000 (อบต.)	20,000 (อบต.)	กองช่าง
4	แผนงานการพาณิชย์	ครุภัณฑ์การเกษตร	เพื่อจัดซื้อเครื่องสูบน้ำ	เพื่อให้มีครุภัณฑ์สำนักงานไว้ใช้ ในการปฏิบัติงาน	จัดซื้อตู้เอกสารเหล็ก(บานทึบ)/ตู้เอกสาร 4 ลื่นชัก	20,000 (อบต.)	20,000 (อบต.)	20,000 (อบต.)	20,000 (อบต.)	กองช่าง
				เพื่อให้มีเครื่องสูบน้ำไว้ใช้สำหรับการ ผลิตน้ำประปา	จัดซื้อเครื่องสูบน้ำ	270,000 (อบต.)	270,000 (อบต.)	270,000 (อบต.)	270,000 (อบต.)	กองช่าง

|

|

Vertical line segment 1

Vertical line segment 2

|

ส่วนที่ ๔

การนำแผนพัฒนาท้องถิ่นสี่ปีไปสู่การปฏิบัติ

1. ยุทธศาสตร์การพัฒนาและแผนงาน

ที่	ยุทธศาสตร์	ด้าน	แผนงาน	หน่วยงาน รับผิดชอบหลัก	หน่วยงาน สนับสนุน
1.	ด้านโครงสร้างพื้นฐาน	บริการชุมชนและสังคม	เคหะและชุมชน	กองช่าง	องค์การบริหารส่วนตำบลหนองบัว
		บริการชุมชนและสังคม	แผนงานพาณิชย์	กองช่าง	
2.	การพัฒนาคุณภาพชีวิตและส่งเสริมการศึกษา	บริการชุมชนและสังคม	เสริมสร้างความเข้มแข็งของชุมชน	สำนักปลัด	อบจ., หน่วยงานอื่น
		บริหารทั่วไป	รักษาความสงบภายใน	สำนักปลัด	
		บริการชุมชนและสังคม	การศาสนาวัฒนธรรมและนันทนาการ	สำนักปลัด	
		บริการชุมชนและสังคม	แผนงานการศึกษา	สำนักปลัด	
		บริการชุมชนและสังคม	แผนงานสาธารณสุข	สำนักปลัด	
		การดำเนินงานอื่น	งบกลาง	สำนักปลัด	
		บริการชุมชนและสังคม	สังคมสงเคราะห์	สำนักปลัด	
3.	การพัฒนาและส่งเสริมการมีส่วนร่วมของประชาชน	บริการชุมชนและสังคม	เสริมสร้างความเข้มแข็งของชุมชน	สำนักปลัด	
		บริหารทั่วไป	บริหารงานทั่วไป	สำนักปลัด, กองคลัง	
		บริการชุมชนและสังคม	เคหะและชุมชน	กองช่าง	
4.	การอนุรักษ์ทรัพยากรธรรมชาติและสิ่งแวดล้อมส่งเสริมการท่องเที่ยว	บริการชุมชนและสังคม	การศาสนาวัฒนธรรมและนันทนาการ	สำนักปลัด	
		บริหารทั่วไป	บริหารงานทั่วไป	สำนักปลัด	
5.	ด้านการอนุรักษ์และส่งเสริมประเพณี วัฒนธรรม และภูมิปัญญาท้องถิ่น	บริการชุมชนและสังคม	การศาสนาวัฒนธรรมและนันทนาการ	สำนักปลัด	
6.	การพัฒนาด้านการอยู่ดีมีสุขขององค์กรปกครองส่วนท้องถิ่น	บริการชุมชนและสังคม	การเกษตร	สำนักปลัด	
รวม	6 ยุทธศาสตร์	3 ด้าน	11 แผนงาน	1 สำนัก/2 กอง	

ส่วนที่ ๕

แนวทางการติดตามประเมินผล

๑. การติดตามและประเมินผลยุทธศาสตร์

ในการจัดทำแผนพัฒนาท้องถิ่นนั้น จะต้องมีการติดตามและประเมินผลแผนพัฒนา โดยจะต้องติดตามและประเมินยุทธศาสตร์ ตามระเบียบกระทรวงมหาดไทย ว่าด้วยการจัดทำแผนขององค์กรปกครองส่วนท้องถิ่น พ.ศ. ๒๕๔๘ หมวด ๖ ข้อ ๒๙ และระเบียบกระทรวงมหาดไทย ว่าด้วยการจัดทำแผนขององค์กรปกครองส่วนท้องถิ่น (ฉบับที่ ๒) พ.ศ. ๒๕๕๕ ข้อ ๑๓ ๒. ตามระเบียบกระทรวงมหาดไทยว่าด้วยการจัดทำแผนขององค์กรปกครองส่วนท้องถิ่น (ฉบับที่ ๒) พ.ศ. ๒๕๕๕ ข้อ ๑๓ และในการประเมินแผนนั้น จะต้อง ดำเนินการประเมินคุณภาพของแผนยุทธศาสตร์การพัฒนาตามแนวทางการติดตามและประเมินผลยุทธศาสตร์เพื่อสอดคล้องแผนพัฒนาท้องถิ่นสี่ปีขององค์กรปกครองส่วนท้องถิ่น แจ้างตามหนังสือกระทรวงมหาดไทย ที่ มท ๐๘๑๐.๒/ว ๕๗๙๗ ลงวันที่ ๑๑ ตุลาคม ๒๕๕๕ เรื่อง แนวทางและหลักเกณฑ์การติดตามและประเมินผลแผนพัฒนาท้องถิ่นสี่ปี (พ.ศ. ๒๕๖๑ – ๒๕๖๔) ขององค์กรปกครองส่วนท้องถิ่นตามระเบียบกระทรวงมหาดไทย ว่าด้วยการจัดทำแผนขององค์กรปกครองส่วนท้องถิ่น (ฉบับที่ ๒) พ.ศ. ๒๕๕๕

๒. การติดตามและประเมินผลโครงการ

ในการจัดทำแผนพัฒนาท้องถิ่นนั้น จะต้องมีการติดตามและประเมินผลแผนพัฒนา โดยจะต้องติดตามและประเมินยุทธศาสตร์ ตามระเบียบกระทรวงมหาดไทย ว่าด้วยการจัดทำแผนขององค์กรปกครองส่วนท้องถิ่น พ.ศ. ๒๕๔๘ หมวด ๖ ข้อ ๒๙ และระเบียบกระทรวงมหาดไทย ว่าด้วยการจัดทำแผนขององค์กรปกครองส่วนท้องถิ่น (ฉบับที่ ๒) พ.ศ. ๒๕๕๕ ข้อ ๑๓ ๒. ตามระเบียบกระทรวงมหาดไทยว่าด้วยการจัดทำแผนขององค์กรปกครองส่วนท้องถิ่น (ฉบับที่ ๒) พ.ศ. ๒๕๕๕ ข้อ ๑๓ และในการประเมินแผนนั้น จะต้อง ดำเนินการประเมินคุณภาพของแผนยุทธศาสตร์การพัฒนาตามแนวทางการติดตามและประเมินผลยุทธศาสตร์เพื่อสอดคล้องแผนพัฒนาท้องถิ่นสี่ปีขององค์กรปกครองส่วนท้องถิ่น แจ้างตามหนังสือกระทรวงมหาดไทย ที่ มท ๐๘๑๐.๒/ว ๕๗๙๗ ลงวันที่ ๑๐ ตุลาคม ๒๕๕๕ เรื่อง แนวทางและหลักเกณฑ์การติดตามและประเมินผลแผนพัฒนาท้องถิ่นสี่ปี (พ.ศ. ๒๕๖๑ – ๒๕๖๔) ขององค์กรปกครองส่วนท้องถิ่น ตามระเบียบกระทรวงมหาดไทย ว่าด้วยการจัดทำแผนขององค์กรปกครองส่วนท้องถิ่น (ฉบับที่ ๒) พ.ศ. ๒๕๕๕

๓. สรุปผลการพัฒนาท้องถิ่นในภาพรวม

๓.๑ การวัดผลในเชิงปริมาณและเชิงคุณภาพ

(๑) การวัดผลในเชิงปริมาณ

ตามท้องที่การบริหารส่วนตำบลได้ดำเนินการจัดทำแผนพัฒนาขึ้นมาเพื่อใช้เป็นเครื่องมือในการพัฒนาให้บรรลุเป้าหมายที่วางไว้ เกิดประสิทธิภาพประสิทธิผลสูงสุดในการแก้ไขปัญหาให้กับประชาชน ในการจัดทำแผนพัฒนานั้นจะต้องมีการติดตามและประเมินแผนพัฒนา ตามระเบียบกระทรวงมหาดไทย ว่าด้วยการจัดทำแผนขององค์กรปกครองส่วนท้องถิ่น พ.ศ. ๒๕๔๘ หมวด ๖ ข้อ ๒๙ และระเบียบกระทรวงมหาดไทย ว่าด้วยการจัดทำแผนขององค์กรปกครองส่วนท้องถิ่น (ฉบับที่ ๒) พ.ศ. ๒๕๕๕ ข้อ ๑๓ โดยคณะกรรมการติดตามและประเมินแผนพัฒนาเป็นผู้ดำเนินการติดตามและประเมินผลแผนพัฒนา ซึ่งคณะกรรมการจะต้องดำเนินการกำหนดแนวทาง วิธีการในการติดตามและประเมินผลแผนพัฒนา ดำเนินการติดตามและประเมินผลแผนพัฒนา รายงานผลและเสนอความเห็นซึ่งได้จากการติดตามและประเมินผลแผนพัฒนาต่อผู้บริหารท้องถิ่น เพื่อให้ผู้บริหารท้องถิ่น

เสนอต่อสภาท้องถิ่น และคณะกรรมการพัฒนาท้องถิ่น พร้อมทั้งประกาศผลการติดตามและประเมินผล แผนพัฒนาให้ประชาชนในท้องถิ่นทราบในที่เปิดเผยภายในสิบห้าวันนับแต่วันรายงานผลและเสนอความเห็น ดังกล่าวและต้องปิดประกาศไว้เป็นระยะเวลาไม่น้อยกว่าสามสิบวันโดยอย่างน้อยปีละสองครั้งภายในเดือน เมษายนและภายในเดือนตุลาคมของทุกปี

โดยเครื่องมือที่ใช้ในการติดตามและประเมินผลในเชิงปริมาณ มีดังนี้

แบบที่ ๑ การกำกับกำกับการจัดทำแผนยุทธศาสตร์ขององค์กรปกครองส่วนท้องถิ่น

แบบที่ ๒ แบบติดตามผลการดำเนินงานขององค์กรปกครองส่วนท้องถิ่น

แบบที่ ๓/๑ แบบประเมินผลการดำเนินงานตามแผนยุทธศาสตร์

แบบประเมินคุณภาพของแผนพัฒนา

(แจ้งตามหนังสือกระทรวงมหาดไทย ที่ มท ๐๘๑๐.๒/ว ๐๗๐๓ ลงวันที่ ๒

กุมภาพันธ์ ๒๕๕๘ เรื่อง แนวทางและหลักเกณฑ์การจัดทำและประสานแผนสามปีขององค์กรปกครองส่วนท้องถิ่น ข้อ ๗ การวัดคุณภาพของแผนพัฒนาท้องถิ่น ตามนัยหนังสือกระทรวงมหาดไทย ด่วนที่สุด ที่ มท ๐๘๑๐.๒/ว ๔๘๓๐ ลงวันที่ ๒๒ พฤศจิกายน ๒๕๕๖ ให้แล้วเสร็จภายใน ๑๕ วัน นับแต่วันประกาศใช้ แผนพัฒนาท้องถิ่น)

การติดตามและประเมินผลด้วยระบบ e-plan (www.dla.go.th)

(๒) การวัดผลในเชิงคุณภาพ

การจัดผลเชิงคุณภาพ เทศบาลใช้การสำรวจความพึงพอใจในการวัดผลเชิงคุณภาพโดย ภาพรวม โดยได้มีการประเมินความพึงพอใจ ซึ่งการประเมินความพึงพอใจทำให้ทราบถึงผลเชิงคุณภาพในการ ดำเนินงานของเทศบาลในภาพรวม

โดยเครื่องมือที่ใช้ในการประเมินความพึงพอใจ มีดังนี้

แบบที่ ๓/๒ แบบประเมินความพึงพอใจต่อผลการดำเนินงานของเทศบาล

แบบที่ ๓/๓ แบบประเมินความพึงพอใจของประชาชนที่มีต่อการให้บริการ

๔. ข้อเสนอแนะในการจัดทำแผนพัฒนาท้องถิ่นในอนาคต

๔.๑ ผลกระทบนำไปสู่อาคต

๑. เกิดการพัฒนาพัฒนาที่ล่าช้า เพราะการดำเนินงานต่างๆ ขององค์กรปกครองส่วนท้องถิ่น ต้องผ่านกระบวนการหลายขั้นตอน สลับซับซ้อน

๒. ประชาชนอาจเกิดความเบื่อหน่ายกับกระบวนการจัดทำแผนที่มีความยุ่งยากมากขึ้น

๓. ปัญหาอาจไม่ได้รับการแก้ไขอย่างตรงจุดเพราะข้อจำกัดของระเบียบกฎหมายที่ทำให้ยาก และบางเรื่องอาจทำไม่ได้

๔.๒ ข้อสังเกต ข้อเสนอแนะ ผลจากการพัฒนา

๑) การจัดทำแผนพัฒนาท้องถิ่นสี่ปีควรพิจารณาใช้แผนยุทธศาสตร์การพัฒนามาเป็นกรอบ ในการจัดทำแผนพัฒนาท้องถิ่นสี่ปีและให้มีความสอดคล้องกัน

๒) การจัดทำแผนพัฒนาท้องถิ่นสี่ปีควรพิจารณางบประมาณและคำนึงถึงสถานะการคลัง ในการพิจารณาโครงการ/กิจกรรม ที่จะบรรจุในแผนพัฒนาท้องถิ่นสี่ปี

๓) ควรเร่งรัดให้มีการดำเนินโครงการ/กิจกรรม ที่ตั้งในข้อบัญญัติงบประมาณรายจ่ายให้ สามารถดำเนินการได้ในปีงบประมาณนั้น

๔) องค์กรบริหารส่วนตำบลควรพิจารณาตั้งงบประมาณให้เพียงพอและเหมาะสมกับกับ ภารกิจแต่ละด้านที่จะต้องดำเนินการ ซึ่งจะช่วยลดปัญหาในการโอนเพิ่ม โอนลด โอนตั้งจ่ายรายการใหม่