



**แผนพัฒนาท้องถิ่น
(พ.ศ. ๒๕๖๖ – ๒๕๗๐)
ฉบับทบทวน ครั้งที่ ๑/๒๕๖๖**



**องค์การบริหารส่วนตำบลหนองบัว
อำเภอรัชฎา จังหวัดตรัง**



ประกาศองค์การบริหารส่วนตำบลหนองบัว
เรื่อง ประกาศใช้แผนพัฒนาท้องถิ่น (พ.ศ. ๒๕๖๖ - ๒๕๗๐)
ฉบับทบทวน ครั้งที่ ๑/๒๕๖๖

ตามที่องค์การบริหารส่วนตำบลหนองบัว ได้ดำเนินการจัดทำแผนพัฒนาท้องถิ่น (พ.ศ. ๒๕๖๖ - ๒๕๗๐) ฉบับทบทวน ครั้งที่ ๑/๒๕๖๖ เพื่อให้สอดคล้องกับสถานการณ์ปัจจุบันและตรงกับความต้องการของประชาชนในพื้นที่โดยแท้จริง มีความสอดคล้องและเชื่อมโยงกับแผนพัฒนาจังหวัด แผนพัฒนากลุ่มจังหวัด รวมทั้งแผนปฏิบัติราชการประจำปีจังหวัด และแผนปฏิบัติราชการประจำปีกลุ่มจังหวัด เพื่อบูรณาการแผนงานโครงการ กิจกรรม และงบประมาณในพื้นที่ได้อย่างมีประสิทธิภาพ ขององค์การบริหารส่วนตำบลหนองบัว และสภาองค์การบริหารส่วนตำบลหนองบัว ได้พิจารณาอนุมัติแผนพัฒนาท้องถิ่น (พ.ศ. ๒๕๖๖ - ๒๕๗๐) ฉบับทบทวน ครั้งที่ ๑/๒๕๖๖ ให้ความเห็นชอบในการประชุมสมัยสามัญ สมัยที่ ๒ ประจำปี ๒๕๖๖ เมื่อวันที่ ๑๖ มิถุนายน พ.ศ. ๒๕๖๖ แล้วนั้น

เพื่อให้การปฏิบัติงานขององค์การบริหารส่วนตำบลหนองบัว เป็นไปด้วยความเรียบร้อยและถูกต้องตามระเบียบกระทรวงมหาดไทยว่าด้วยการจัดทำแผนพัฒนาขององค์กรปกครองส่วนท้องถิ่น พ.ศ. ๒๕๔๘ และแก้ไขเพิ่มเติมฉบับที่ ๓ พ.ศ. ๒๕๖๑ ข้อ ๒๔ จึงขอประกาศใช้แผนพัฒนาท้องถิ่น (พ.ศ. ๒๕๖๖ - ๒๕๖๕) ฉบับทบทวน ครั้งที่ ๑/๒๕๖๖ ขององค์การบริหารส่วนตำบลหนองบัว ให้ทราบโดยทั่วกัน

ประกาศ ณ วันที่ ๑๖ มิถุนายน พ.ศ. ๒๕๖๖

(ลงชื่อ)

(นายสมชาย สงรักษ์)

นายกองค์การบริหารส่วนตำบลหนองบัว

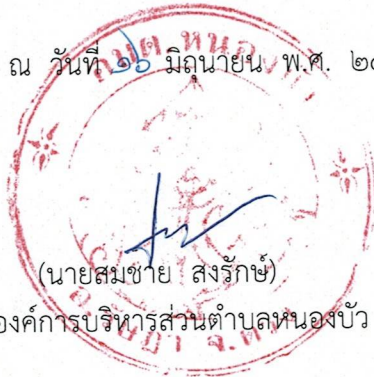

คำนำ

เนื่องด้วยพระราชบัญญัติสภาตำบลและองค์การบริหารส่วนตำบล พ.ศ.๒๕๓๗ แก้ไขเพิ่มเติมถึงฉบับที่ ๗ พ.ศ. ๒๕๖๒ และพระราชบัญญัติกำหนดแผนและขั้นตอนการกระจายอำนาจให้แก่องค์กรปกครองส่วนท้องถิ่น พ.ศ. ๒๕๔๒ หมวด ๒ มาตรา ๑๖ (๑) ประกอบกับระเบียบกระทรวงมหาดไทย ว่าด้วยการจัดทำแผนพัฒนาขององค์กรปกครองส่วนท้องถิ่น พ.ศ. ๒๕๔๘ แก้ไขเพิ่มเติมจนถึงฉบับที่ ๓ พ.ศ. ๒๕๖๑ ได้กำหนดให้องค์กรปกครองส่วนท้องถิ่น มีอำนาจและหน้าที่ในการจัดทำแผนพัฒนาท้องถิ่นของตนเอง โดยคณะกรรมการพัฒนาท้องถิ่นจัดประชุมประชาคมท้องถิ่น ส่วนราชการ และรัฐวิสาหกิจที่เกี่ยวข้อง เพื่อแจ้งแนวทางพัฒนาท้องถิ่น รับทราบปัญหา ความต้องการ ประเด็น การพัฒนาและประเด็นที่เกี่ยวข้องตลอดจนความช่วยเหลือทางวิชาการ และแนวทางปฏิบัติที่เหมาะสมกับสภาพพื้นที่เพื่อนำมากำหนดแนวทางการจัดทำแผนพัฒนาท้องถิ่น โดยให้นำข้อมูลพื้นฐานในการพัฒนาจากหน่วยงานต่าง ๆ และข้อมูลในแผนพัฒนาหมู่บ้านหรือแผนชุมชนมาพิจารณาประกอบการจัดทำแผนพัฒนาท้องถิ่น ประกอบกับหนังสือกระทรวงมหาดไทย ด่วนที่สุด ที่ มท ๐๘๑๐.๓/ว ๗๔๖๗ ลงวันที่ ๑๔ ธันวาคม ๒๕๖๓ เรื่อง แนวทางการจัดทำแผนพัฒนาขององค์กรปกครองส่วนท้องถิ่น (พ.ศ. ๒๕๖๖ – ๒๕๗๐) ได้แจ้งขั้นตอนและแนวทางในการจัดทำแผนพัฒนาท้องถิ่น พ.ศ. ๒๕๖๖ - ๒๕๗๐ ทั้งนี้เพื่อให้มีความสอดคล้องและเชื่อมโยงกับแผนพัฒนาจังหวัด แผนพัฒนากลุ่มจังหวัด รวมทั้งแผนปฏิบัติราชการประจำปีจังหวัด แผนปฏิบัติราชการประจำปีกลุ่มจังหวัด ตลอดจนสามารถบูรณาการแผนงาน/โครงการ/กิจกรรม และงบประมาณในพื้นที่ได้อย่างมีประสิทธิภาพ อันจะก่อให้เกิดประโยชน์สูงสุดให้กับประชาชน และตามที่องค์การบริหารส่วนตำบลหนองบัว ได้ประกาศใช้แผนพัฒนาท้องถิ่น (พ.ศ. ๒๕๖๖ – ๒๕๗๐) เมื่อวันที่ ๒๙ กันยายน พ.ศ. ๒๕๖๔

เพื่อให้การดำเนินการให้เป็นไปตามกฎหมายดังกล่าว และสอดคล้องกับสถานการณ์ปัจจุบัน ตรงกับความต้องการของประชาชนในพื้นที่โดยแท้จริง จึงต้องจัดทำแผนพัฒนาท้องถิ่น (พ.ศ. ๒๕๖๖ – ๒๕๗๐) ฉบับทบทวน ครั้งที่ ๑/๒๕๖๖ ขึ้น เพื่อใช้เป็นเครื่องมือในการจัดทำงบประมาณรายจ่ายประจำปี และพร้อมที่จะนำไปสู่การปฏิบัติและสามารถใช้ในการประสานแผนการพัฒนาท้องถิ่นได้อย่างมีประสิทธิภาพและประสิทธิผล ตามนโยบายที่คณะผู้บริหารหวังที่จะทำให้เกิดการพัฒนาในท้องถิ่น

องค์การบริหารส่วนตำบลหนองบัว จึงหวังเป็นอย่างยิ่งว่าแผนพัฒนาท้องถิ่น (พ.ศ. ๒๕๖๖ – ๒๕๗๐) ฉบับทบทวน ครั้งที่ ๑/๒๕๖๖ จะเป็นแนวทางในการพัฒนาองค์การบริหารส่วนตำบลหนองบัวที่มีประสิทธิภาพและตอบสนองความต้องการของประชาชนอย่างแท้จริงต่อไป

องค์การบริหารส่วนตำบลหนองบัว

สารบัญ

เรื่อง	หน้า
ส่วนที่ ๑ สภาพทั่วไปและข้อมูลพื้นฐาน	๑
ส่วนที่ ๒ ยุทธศาสตร์องค์ปกครองส่วนท้องถิ่น	๑๔
ส่วนที่ ๓ การนำแผนพัฒนาท้องถิ่นไปสู่การปฏิบัติ	๕๐
- บัญชีสรุปโครงการพัฒนา (แบบ ผ.๐๑)	๕๑
- บัญชีรายละเอียดโครงการพัฒนา (แบบ ผ.๐๒)	๕๔
- บัญชีรายละเอียดโครงการพัฒนาที่เกินศักยภาพของ อปท. (แบบ ผ.๐๒/๒)	๑๒๗
- บัญชีครุภัณฑ์ วัสดุ (แบบ ผ.๐๓)	๑๓๖
ส่วนที่ ๔ การติดตามและประเมินผล	๑๕๔

ส่วนที่ ๑

สภาพทั่วไปและข้อมูลพื้นฐาน

๑. ด้านกายภาพ

๑.๑ ที่ตั้งของหมู่บ้านหรือชุมชนตำบลหนองบัว

องค์การบริหารส่วนตำบลหนองบัว มีสำนักงานตั้งอยู่เลขที่ ๑๐๐ หมู่ที่ ๘ ถนนปอหล่อ - ลำทับ ตำบลหนองบัว อำเภอรัญญา จังหวัดตรัง ตั้งอยู่ทางทิศตะวันออกของอำเภอรัญญา อยู่ห่างจากที่ว่าการอำเภอรัญญา ๑๑ กิโลเมตร ใช้เวลาเดินทางประมาณ ๑๕ นาที และอยู่ห่างจากจังหวัดตรัง ประมาณ ๕๗ กิโลเมตร ใช้เวลาเดินทางประมาณ ๑ ชั่วโมง

๑.๒ เนื้อที่และอาณาเขต

ตำบลหนองบัว มีเนื้อที่ทั้งหมด ๖๓.๖๙ ตารางกิโลเมตร (๓๙,๘๐๖.๒๕ ไร่)

ทิศเหนือ	ติดต่อกับ	เทศบาลตำบลกะปาง อำเภอกงสูง จังหวัดนครศรีธรรมราช
ทิศตะวันออก	ติดต่อกับ	องค์การบริหารส่วนตำบลน้ำตก อำเภอกงสูง จังหวัดนครศรีธรรมราช
ทิศใต้	ติดต่อกับ	องค์การบริหารส่วนตำบลเขาไพร อำเภอรัญญา จังหวัดตรัง
ทิศตะวันตก	ติดต่อกับ	เทศบาลตำบลคลองปาง อำเภอรัญญา จังหวัดตรัง องค์การบริหารส่วนตำบลคลองปาง อำเภอรัญญา จังหวัดตรัง

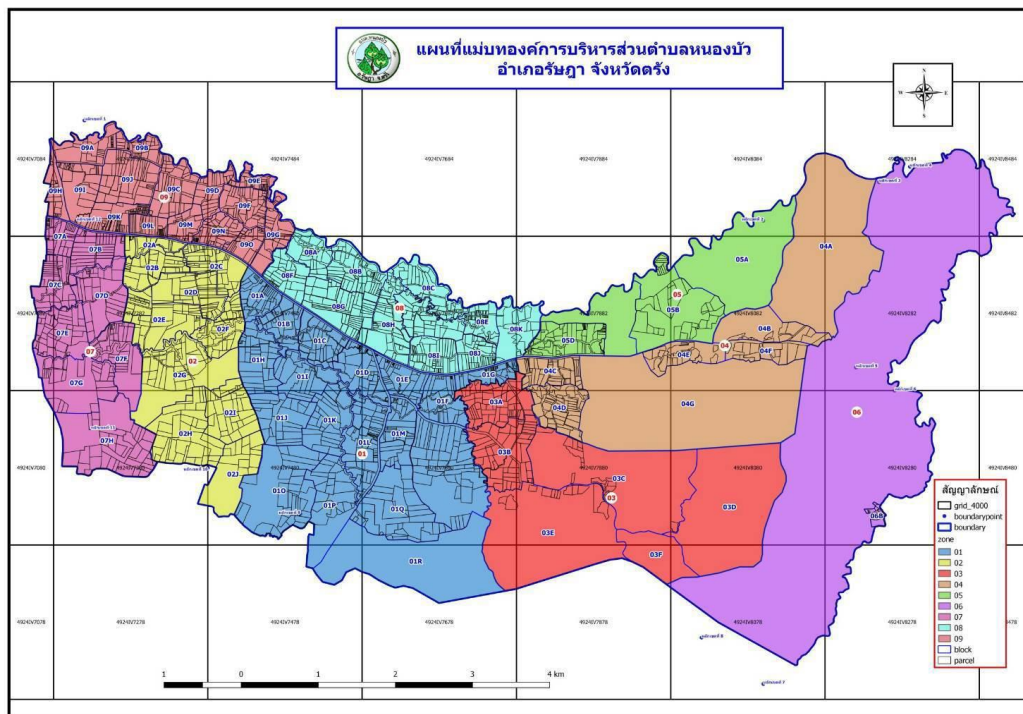

แผนที่แสดงที่ตั้งและอาณาเขตตำบลหนองบัว อำเภอรัญญา จังหวัดตรัง

๒. ด้านการเมือง/การปกครอง

๒.๑ เขตการปกครอง

องค์การบริหารส่วนตำบลหนองบัว แบ่งเขตการปกครองออกเป็น ๙ หมู่บ้าน ดังนี้

หมู่ที่	ชื่อบ้าน	ชื่อผู้นำ	ตำแหน่ง
๑	บ้านศาลาหนองบัว	นายเจริญ จันทรมาศ	ผู้ใหญ่บ้านหมู่ที่ ๑
๒	บ้านต้นไทร	นายประสิทธิ์ ช่องปลอด	ผู้ใหญ่บ้านหมู่ที่ ๒
๓	บ้านล่องน้ำ	นายศุภวัฒน์ มีเถื่อน	ผู้ใหญ่บ้านหมู่ที่ ๓
๔	บ้านหน้าเขา	นายธรรมรัตน์ ชื่นเดช	ผู้ใหญ่บ้านหมู่ที่ ๔
๕	บ้านหนองศรีจันทร์	นายสุรพล โพธิ์ศรี	ผู้ใหญ่บ้านหมู่ที่ ๕
๖	บ้านถ้ำพระพุทธ	นายประคอง ทองน้ำแก้ว	ผู้ใหญ่บ้านหมู่ที่ ๖
๗	บ้านคลองโก่งใต้	นายสัมฤทธิ์ ไช้จำ	ผู้ใหญ่บ้านหมู่ที่ ๗
๘	บ้านหนองบัว	นายปรีชา สุวรรณเลิศ	ผู้ใหญ่บ้านหมู่ที่ ๘
๙	บ้านกะปาง	นายกิตติพงษ์ มีชนะ	กำนันตำบลหนองบัว

๒.๒ การเลือกตั้ง

องค์การบริหารส่วนตำบลหนองบัว มีสมาชิกสภาองค์การบริหารส่วนตำบล ๙ คน นายกองดีการ บริหารส่วนตำบล ๑ คน ซึ่งมาจากการเลือกตั้งของประชาชน และรองนายกองดีการ บริหารส่วนตำบล ๒ คน และเลขานุการนายกองดีการ บริหารส่วนตำบล ๑ คน ไม่มีความขัดแย้งในการติดต่อประสานงาน ระหว่างท้องถิ่นกับท้องที่ ซึ่งประชาชนตำบลหนองบัวให้ความร่วมมือเป็นอย่างดีและให้ความสำคัญกับประ คมหมู่บ้าน ประชาคมตำบลและการมีส่วนร่วมของประชาชน

คณะผู้บริหารองค์การบริหารส่วนตำบลหนองบัว



นายสมชาย สงรัมย์
นายกองค์การบริหารส่วนตำบลหนองบัว



นายสุเชาว์ ใจกระจ่าง
รองนายกองค์การบริหารส่วนตำบลหนองบัว



นายนันท์ หนูจันทร์
รองนายกองค์การบริหารส่วนตำบลหนองบัว



นายยงยุทธ รัตน์เมต
เลขานายกองค์การบริหารส่วนตำบลหนองบัว

สมาชิกสภาองค์การบริหารส่วนตำบลหนองบัว ประกอบด้วย

ที่	ชื่อ-สกุล	ตำแหน่ง	ภาพประกอบ
๑	นายวิโรจน์ จิตรเพชร	ประธานสภาองค์การบริหารส่วนตำบลหนองบัว	
๒	นายพงษ์ศักดิ์ แก้วการดี	รองประธานสภาองค์การบริหารส่วนตำบลหนองบัว	
๓	นางสาวสวีนันท์ มีชนะ	เลขานุการสภาองค์การบริหารส่วนตำบลหนองบัว	
๔	นางสาวจรินทร์พร นิลพันธ์	ส.อบต. หมู่ที่ ๑	
๕	นายอนันต์ แสงทอง	ส.อบต. หมู่ที่ ๔	

๖	นายวิชาญ ใจกระจ่าง	ส.อบต. หมู่ที่ ๕	
๗	นายวิทยา ทองศรีนวล	ส.อบต. หมู่ที่ ๖	
๘	นางสุทิสรา ชัยภักดี	ส.อบต. หมู่ที่ ๗	
๙	นายณรงค์ศักดิ์ ประดู่	ส.อบต. หมู่ที่ ๘	

๓. ประชากร

- ๑) มี ๙ หมู่บ้าน จำนวนหลังคาเรือน ๑,๙๐๘ หลังคาเรือน
- ๒) จำนวนประชากรทั้งหมด ๕,๓๓๕ คน (ตามทะเบียนราษฎร) รายละเอียดดังนี้

หมู่ที่	ชื่อบ้าน	จำนวนประชากร			จำนวนครัวเรือน	ชื่อผู้นำ
		ชาย	หญิง	รวม		
๑	บ้านศาลาหนองบัว	๕๐๙	๕๒๗	๑,๐๓๖	๓๖๑	นายเจริญ จันทรมาศ
๒	บ้านต้นไทร	๒๔๔	๒๕๗	๕๐๑	๑๘๓	นายประสิทธิ์ ช่องปลอด
๓	บ้านล่องน้ำ	๒๗๓	๒๔๔	๕๑๗	๑๘๒	นายศุภวัฒน์ มีเถื่อน
๔	บ้านหน้าเขา	๒๙๘	๒๗๗	๕๗๕	๒๐๓	นายธรรมรัตน์ ชื่นเดช
๕	บ้านหนองศรีจันทร์	๒๔๓	๒๔๙	๔๙๒	๑๗๒	นายสุรพล โพธิ์ศรี
๖	บ้านถ้ำพระพุทธ	๑๔๖	๑๗๒	๓๑๘	๑๑๔	นายประคอง ทองน้ำแก้ว
๗	บ้านคลองโก้งใต้	๑๘๒	๑๙๗	๓๗๙	๑๖๓	นายสัมฤทธิ์ ไซจำ
๘	บ้านหนองบัว	๒๙๑	๒๙๐	๕๘๑	๒๑๔	นายปรีชา สุวรรณเลิศ
๙	บ้านควนซาง	๔๗๐	๔๖๖	๙๓๖	๓๑๖	นายกิตติพงษ์ มีชนะ
รวม		๒,๖๕๖	๒,๖๗๙	๕,๓๓๕	๑,๙๐๘	

๓) มีความหนาแน่นเฉลี่ย ๘๓.๗๖ คน / ตารางกิโลเมตร

๔) มีความหนาแน่นเฉลี่ย ๒.๘๐ คน / ครัว

(ข้อมูล ณ วันที่ ๑๘ พฤษภาคม พ.ศ. ๒๕๖๖ ทะเบียนอำเภอรักษา)

๕) เปรียบเทียบจำนวนผู้สูงอายุ ผู้พิการ ผู้ป่วยเอดส์ทั้งหมด กับผู้ที่ได้รับสวัสดิการเบี้ยยังชีพแล้ว

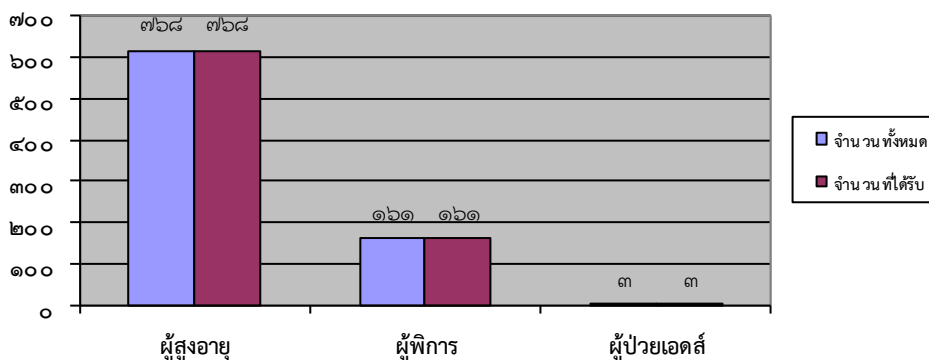

ที่มา: ข้อมูล ณ ๑๑ พฤษภาคม ๒๕๖๖ องค์การบริหารส่วนตำบลหนองบัว

หมายเหตุ	:	๑) ผู้สูงอายุได้รับเบี้ยยังชีพ	คิดเป็นร้อยละ	๑๐๐
		๒) ผู้พิการได้รับเบี้ยยังชีพ	คิดเป็นร้อยละ	๑๐๐
		๓) ผู้ป่วยเอดส์ได้รับเบี้ยยังชีพ	คิดเป็นร้อยละ	๑๐๐

๔. สภาพทางสังคม

๔.๑ การศึกษา

โรงเรียนประถมศึกษา จำนวน ๔ แห่ง ได้แก่

- | | |
|------------------------------|-------------------|
| ๑) โรงเรียนบ้านหนองบัว | ตั้งอยู่หมู่ที่ ๘ |
| ๒) โรงเรียนบ้านหนองศรีจันทร์ | ตั้งอยู่หมู่ที่ ๕ |
| ๓) โรงเรียนบ้านต้นไทร | ตั้งอยู่หมู่ที่ ๒ |
| ๔) โรงเรียนวัดถ้ำพระพุทธ | ตั้งอยู่หมู่ที่ ๖ |

โรงเรียนก่อนประถมศึกษา จำนวน ๕ แห่ง ได้แก่

- | | |
|-----------------------------------|-------------------|
| ๑) ศูนย์พัฒนาเด็กเล็กก่อนวัยเรียน | ตั้งอยู่หมู่ที่ ๘ |
| ๒) โรงเรียนบ้านต้นไทร | ตั้งอยู่หมู่ที่ ๒ |
| ๓) โรงเรียนบ้านหนองศรีจันทร์ | ตั้งอยู่หมู่ที่ ๕ |
| ๔) โรงเรียนบ้านหนองบัว | ตั้งอยู่หมู่ที่ ๘ |
| ๕) โรงเรียนวัดถ้ำพระพุทธ | ตั้งอยู่หมู่ที่ ๖ |

๔.๒ การสาธารณสุข

มีโรงพยาบาลส่งเสริมสุขภาพประจำตำบลหนองบัว อำเภอรัชฎา จังหวัดตรัง ตั้งอยู่ในพื้นที่ หมู่ที่ ๘ มีขอบเขตความรับผิดชอบ ๙ หมู่บ้าน ซึ่งมีนางมารีสา มากเพ็ง เป็นผู้อำนวยการโรงพยาบาลส่งเสริมสุขภาพประจำตำบล เป็นเครือข่ายบริการสาธารณสุขของโรงพยาบาลรัชฎา โดยมีนายแพทย์ชัยณรงค์ มากเพ็ง เป็นผู้อำนวยการโรงพยาบาล มีอัตรากำลังเจ้าหน้าที่ทั้งสิ้น จำนวน ๙ คน

๔.๓ ความปลอดภัยในชีวิตและทรัพย์สิน

ตำรวจชุมจำนวน ๑ แห่ง

อาสาสมัครป้องกันภัยฝ่ายพลเรือน จำนวน ๑๑๘ คน

๕. การบริการพื้นฐาน

๕.๑ การคมนาคมขนส่ง

จำนวนถนน ๕๙ สาย ระยะทางรวม ๘๐.๔๖ กิโลเมตร เป็นถนนลูกรัง จำนวน ๓.๐๕ กิโลเมตร ถนนหินคลุก จำนวน ๒๐.๕๕๕ กิโลเมตร ถนนคอนกรีต จำนวน ๒๘.๒๘ กิโลเมตรและถนนลาดยาง จำนวน ๒๘.๕๗ เมตร

ทางหลวงแผ่นดิน สาย ๔๑๕๑ (ถนนสายบ่อลื้อ - ลำทับ) เป็นถนนสายหลัก นอกจากนี้ที่กล่าวมาแล้วยังมีสายย่อย ๆ ในพื้นที่อีกหลายสาย

๕.๒ การโทรคมนาคม

โทรศัพท์สาธารณะ - ตู

๕.๓ การไฟฟ้า

จำนวน ๙ หมู่บ้าน ประชากรที่มีไฟฟ้าใช้ ประมาณ ๙๘% ของจำนวนครัวเรือนทั้งหมด

๖.ระบบเศรษฐกิจ

๖.๑ อาชีพ

ประชากรในตำบลหนองบัวส่วนใหญ่ประกอบอาชีพด้านการเกษตร เช่น สวนยางพาราเป็นส่วนใหญ่ นอกจากนั้นแล้วจะประกอบอาชีพรับจ้าง รับราชการ ธุรกิจ ร้านค้าขนาดเล็ก โดยรวมแล้วราษฎรจะประกอบอาชีพหลายอย่างควบคู่กันไป

ประเภทอาชีพ	เพศชาย (คน)	เพศหญิง (คน)	รวม (คน)
กำลังศึกษา	๔๑๘	๔๕๗	๘๗๕
ไม่มีอาชีพ	๗๔	๑๒๖	๒๐๐
เกษตร-ทำนา	๐	๑	๑
เกษตร-ทำไร่	๑	๔	๕
เกษตร-ทำสวน	๖๘๕	๖๘๔	๑๓๖๙
เกษตร-ประมง	๒	๐	๒
เกษตร-ปศุสัตว์	๒	๑	๓
พนักงาน-รับราชการ	๖๕	๔๖	๑๑๑
พนักงาน-รัฐวิสาหกิจ	๙	๙	๑๘
พนักงานบริษัท	๒๒	๓๓	๕๕
รับจ้างทั่วไป	๓๘๗	๒๘๒	๖๖๙
ค้าขาย	๔๔	๑๑๔	๑๕๘
ธุรกิจส่วนตัว	๒๕	๒๑	๔๖
อาชีพอื่นๆ	๒๙	๔๓	๗๒
รวม	๑,๗๖๓	๑,๘๒๑	๓,๕๘๔

๖.๒ รายได้ รายได้เฉลี่ยต่อคนต่อปีเรียงแยกตามหมู่บ้าน

ลำดับที่	บ้าน	หมู่ที่	รายได้ครัวเรือนเฉลี่ย(บาท)	รายได้เฉลี่ยต่อคนต่อปี (บาท)
๑	บ้านศาลาหนองบัว	๑	๒๓๕,๕๕๒.๐๒	๖๖,๔๓๗.๗๕
๒	บ้านต้นไทร	๒	๑๖๐,๕๐๐.๙๖	๖๑,๘๖๕.๘๓
๓	บ้านล่องน้ำ	๓	๑๗๑,๒๑๒.๑๗	๕๐,๙๓๐.๒๐
๔	บ้านหน้าเขา	๓	๒๐๐,๑๔๗.๙๐	๖๐,๒๙๗.๗๒
๕	บ้านหนองศรีจันทร์	๕	๑๘๖,๗๔๒.๘๖	๕๘,๘๘๒.๘๘
๖	บ้านถ้ำพระพุทธ	๖	๑๙๒,๘๒๕.๒๔	๗๓,๑๘๐.๖๖
๗	บ้านคลองโก่ง	๗	๒๐๓,๙๙๕.๓๕	๗๑,๓๑๕.๔๕
๘	บ้านหนองบัว	๘	๒๐๐,๐๙๗.๔๗	๖๔,๒๕๘.๙๔
๙	บ้านกะปาง	๙	๑๕๕,๔๖๒.๕๐	๕๐,๑๔๙.๑๙
รายได้เฉลี่ยต่อคนต่อปี			๑๙๒,๙๓๕.๕๔	๖๑,๖๓๘.๑๗

* ที่มา : ข้อมูลความจำเป็นพื้นฐาน จปฐ. ปี ๒๕๖๕ (ค้นหาเมื่อวันที่ ๓๐ มีนาคม ๒๕๖๖)

๖.๓ หน่วยธุรกิจในพื้นที่เขตองค์การบริหารส่วนตำบล

ปื้มน้ำมัน ๒ แห่ง โรงงานอุตสาหกรรม ๒ แห่ง ตลาดนัด ๑ แห่ง รีสอร์ท ๑ แห่ง

๖.๔ การท่องเที่ยว

องค์การบริหารส่วนตำบลหนองบัวมีสถานที่ท่องเที่ยวที่สำคัญ ดังนี้

◈ วัดถ้ำพระพุทธ

ตั้งอยู่หมู่ที่ ๖ ตำบลหนองบัวเป็นแหล่งท่องเที่ยวเชิงวัฒนธรรม ซึ่งเป็นวัดเก่าแก่สมัยศรีวิชัย มีพระพุทธรูปปางไสยาสน์และวัตถุโบราณมากมาย สภาพแวดล้อมโดยทั่วไปเป็นถ้ำ ภายในถ้ำมีหินงอกหินย้อยสวยงามซึ่งอยู่ท่ามกลางธรรมชาติอันร่มรื่น กรมศิลปากรได้ขึ้นทะเบียนเป็นโบราณสถาน



◆ ถ้ำวังพระยาพิชัย

ตั้งอยู่หมู่ที่ ๔ ตำบลหนองบัว เป็นแหล่งท่องเที่ยวเชิงนิเวศน์ สภาพแวดล้อมโดยทั่วไปเป็นถ้ำที่มีน้ำไหลผ่านตลอด อยู่ท่ามกลางธรรมชาติที่สวยงาม

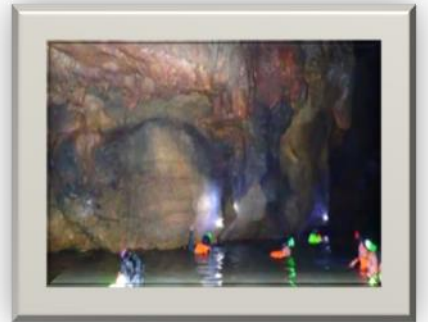

กิจกรรมล่องเรือชมธรรมชาติ จาก ถ้ำวังพระยาพิชัยสงคราม ถึงถ้ำน้ำลอดภูผา

◆ ถ้ำนาคราช

ตั้งอยู่หมู่ที่ ๔ ตำบลหนองบัว ซึ่งเป็นถ้ำที่มีความกว้างประมาณ ๒๐ เมตร สูง ประมาณ ๔๐ เมตร ยาว ๓,๐๐๐ เมตร เป็นถ้ำที่มีน้ำไหลตลอดเวลา น้ำใสเย็น มีโขดหินในถ้ำที่น้ำไหลลง สู่ระดับต่ำเหมือนน้ำตก สามารถเล่นน้ำตกได้ มีหินงอกหินย้อยที่สวยงาม มีเนินหินเป็นบริเวณกว้าง เป็นถ้ำที่มีทัศนียภาพตลอดระยะความยาว ๓,๐๐๐ เมตร ต้องใช้ไฟส่องสว่างในการล่องแก่ง เปรียบเสมือนท่องโลกบาดาล ไม่มีอะไรบกรวน ได้ยินเฉพาะเสียงค้ำคาว และเสียงน้ำตก เท่านั้น ใช้เวลาในการล่องแก่ง ๒ ชั่วโมง

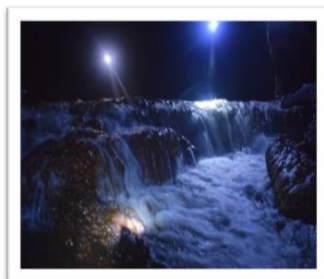

◆ ถ้ำวังหมู

ตั้งอยู่หมู่ที่ ๕ ตำบลหนองบัว เป็นแหล่งท่องเที่ยวเชิงนิเวศน์ สภาพแวดล้อมภายในถ้ำมีหินงอกหินย้อยสวยงาม



◇ ท่งหญ้าซาฟารี

ตั้งอยู่หมู่ที่ ๑ ตำบลหนองบัว อำเภอรัชฎา จังหวัดตรัง มีสระน้ำ เนื้อที่ ๒๐๐ ไร่ ตั้งอยู่ริมภูเขา



๗. ศาสนา ประเพณี วัฒนธรรม

๗.๑ การนับถือศาสนา

องค์การบริหารส่วนตำบลหนองบัว ประชากรส่วนใหญ่นับถือศาสนาพุทธ ประมาณร้อยละ ๙๙.๙๙ ของจำนวนประชากรทั้งหมดในเขตองค์การบริหารส่วนตำบลหนองบัว มีวัดตั้งอยู่ในพื้นที่ จำนวน ๕ แห่ง ได้แก่

- | | |
|------------------|-------------------|
| ๑) วัดถ้ำพระพุทธ | ตั้งอยู่หมู่ที่ ๖ |
| ๒) วัดกะปางเหนือ | ตั้งอยู่หมู่ที่ ๙ |
| ๓) วัดควนชาง | ตั้งอยู่หมู่ที่ ๙ |
| ๔) วัดล่องน้ำ | ตั้งอยู่หมู่ที่ ๓ |
| ๕) วัดถ้ำวังหมู | ตั้งอยู่หมู่ที่ ๕ |

โบสถ์ จำนวน ๒ แห่ง ได้แก่

- | | |
|-------------------------------------|-------------------|
| ๑) โบสถ์คริสต์จักรบ้านต้นไทร | ตั้งอยู่หมู่ที่ ๒ |
| ๒) โบสถ์คริสต์จักรบ้านร่มเกล้ารัชฎา | ตั้งอยู่หมู่ที่ ๙ |

๗.๒ ประเพณีและงานประจำปี

องค์การบริหารส่วนตำบลหนองบัวมีประเพณีที่สืบทอดกันมา คือ ประเพณีวันสารทเดือนสิบ ประเพณีชักพระ การรดน้ำดำหัวผู้ใหญ่ งานฉลองกองทราย ประเพณีลอยกระทง และประเพณีสำคัญทางศาสนาต่างๆ รวมทั้งมีการสืบสานศิลปการเล่นหนังตะลุงอีกด้วย

๘. ทรัพยากรธรรมชาติ

๘.๑ น้ำ

แหล่งน้ำธรรมชาติ มีอยู่ด้วยกัน ๓ คลอง คือ คลองปาง จะไหลผ่านหมู่ที่ ๔ หมู่ที่ ๕ หมู่ที่ ๖ หมู่ที่ ๘ และหมู่ที่ ๙ ซึ่งมีระยะทางประมาณ ๔๐ กิโลเมตร ต่อมาคลองล่องน้ำ ตั้งอยู่หมู่ที่ ๓ มีระยะทางประมาณ ๗ กิโลเมตร และคลองสุดท้ายคือ คลองโกง ตั้งอยู่หมู่ที่ ๒ ระยะทางประมาณ ๕ กิโลเมตร

๘.๒ ทรัพยากรธรรมชาติในพื้นที่

ด้านทรัพยากรป่าไม้ ตำบลหนองบัว มีทรัพยากรธรรมชาติป่าไม้ อยู่ในบริเวณพื้นที่ หมู่ที่ ๓ ,๔,๕ และ ๖ ซึ่งเป็นพื้นที่อยู่ในเขตอุทยานแห่งชาติเขาปู่เขาย่า และเขตป่าสงวนฯ ป่าชุมชนฯ ซึ่งเป็นป่าที่สมบูรณ์อยู่ประมาณ ๒,๐๐๐ ไร่

- แหล่งน้ำ ในตำบลหนองบัว มีคลองปาง คลองล่องน้ำ เป็นสายน้ำหลักที่ใช้ในเขตตำบลหนองบัว

- สวนสาธารณะหรือแหล่งท่องเที่ยวพักผ่อนหย่อนใจจำนวน ๑ แห่ง คือ สวนเฉลิมพระเกียรติสรระน้ำ

ห้วยไทร ตั้งอยู่หมู่ที่ ๔ , โบราณสถานและวัตถุ จำนวน ๒ แห่ง คือ ถ้ำวังพระยาพิชัยสงคราม ตั้งอยู่หมู่ที่ ๔ และวัดถ้ำพระพุทธ ตั้งอยู่หมู่ที่ ๖

๙. เศรษฐกิจพอเพียงท้องถิ่น (ด้านเกษตรและแหล่งน้ำ)

๙.๑ ข้อมูลพื้นฐานของหมู่บ้าน

หมู่ที่	ชื่อบ้าน	จำนวนประชากร			จำนวนครัวเรือน	พื้นที่ (ไร่)
		ชาย	หญิง	รวม		
๑	บ้านศาลาหนองบัว	๕๑๐	๕๒๓	๑,๐๓๓	๓๖๑	๕,๖๒๕
๒	บ้านต้นไทร	๒๔๒	๒๕๗	๔๙๙	๑๘๓	๒,๘๐๐
๓	บ้านล่องน้ำ	๒๗๔	๒๔๔	๕๑๘	๑๘๒	๑๑,๒๕๐
๔	บ้านหน้าเขา	๒๙๗	๒๗๘	๕๗๕	๒๐๓	๒,๕๐๐
๕	บ้านหนองศรีจันทร์	๒๔๒	๒๔๗	๔๘๙	๑๗๒	๒,๖๐๐
๖	บ้านถ้ำพระพุทธ	๑๕๖	๑๗๑	๓๒๗	๑๑๔	๔,๘๑๐
๗	บ้านคลองโกงใต้	๑๘๒	๑๙๗	๓๗๙	๑๖๒	๔,๒๓๘
๘	บ้านหนองบัว	๒๘๙	๒๘๙	๕๗๘	๒๑๔	๒,๙๒๔
๙	บ้านควนซาง	๔๗๒	๔๖๔	๙๓๖	๓๑๖	๒,๗๐๐

๙.๒ ข้อมูลแหล่งน้ำทางการเกษตร

แหล่งน้ำธรรมชาติ

ลำดับที่	ชื่อแหล่งน้ำ	ที่ตั้ง(หมู่ที่)	ระยะทาง,เนื้อที่
๑.	คลองปาง	๔,๕,๖,๘,๙	๔๐ กม.
๒.	คลองล่องน้ำ	๓	๗ กม.
๓.	คลองโกง	๒	๕ กม.

แหล่งน้ำที่สร้างขึ้น

ลำดับที่	ชื่อแหล่งน้ำ	ที่ตั้ง(หมู่ที่)	ลักษณะการใช้งาน
๑.	ฝาย	๒,๓,๔	ใช้การเกษตร
๒.	บ่อน้ำตื้น	๑-๙	ใช้อุปโภคบริโภค
๓.	บ่อบาดาล	๑,๒,๔,๖	ใช้อุปโภคบริโภค
๔.	ถังเก็บน้ำ	๑,๒,๔,	ใช้อุปโภคบริโภค
๕.	ประปาหมู่บ้าน	๑-๙	ใช้อุปโภคบริโภค
๖.	สถานีสูบน้ำด้วยพลังงานไฟฟ้า	๘	ใช้การเกษตร
๗.	ชลประทานขนาดเล็ก	๒,๗,๘,๙	ใช้การเกษตร

แหล่งน้ำที่สร้างขึ้น

- ฝาย	๗	แห่ง
- บ่อน้ำตื้น	๒๕	แห่ง
- บ่อบาดาล	๔	แห่ง
- ถังเก็บน้ำ	๓	แห่ง
- สถานีสูบน้ำด้วยไฟฟ้า	๑	แห่ง
- ประปาหมู่บ้าน	๑๗	แห่ง
- ชลประทานขนาดเล็ก	๒	แห่ง

ส่วนที่ ๒

ยุทธศาสตร์องค์กรปกครองส่วนท้องถิ่น

๑. ความสัมพันธ์ระหว่างแผนพัฒนาระดับมหภาค

๑.๑ แผนยุทธศาสตร์ชาติ ๒๐ ปี (พ.ศ. ๒๕๖๑ – ๒๕๘๐)

การกำหนดให้มี “ ยุทธศาสตร์ชาติ ” เพื่อเป็นยุทธศาสตร์ในการพัฒนาประเทศในระยะยาว พร้อมกับการปฏิรูปและการพัฒนาระบบและกลไกการบริหารราชการแผ่นดินในการขับเคลื่อนยุทธศาสตร์ให้สามารถนำไปสู่การปฏิบัติอย่างจริงจัง จะช่วยยกระดับคุณภาพของประเทศไทยในทุกภาคส่วนและนำพาประเทศไทยให้หลุดพ้นหรือบรรเทาความรุนแรงของสภาพปัญหาที่เกิดขึ้นในปัจจุบันทั้งปัญหาทางเศรษฐกิจ ปัญหาความเหลื่อมล้ำ ปัญหาการทุจริตคอร์รัปชัน และปัญหาความขัดแย้งในสังคม รวมถึงสามารถรับมือกับภัยคุกคามและบริหารจัดการกับความเสี่ยง ที่จะเกิดขึ้นในอนาคต และสามารถเปลี่ยนผ่านประเทศไทยไปพร้อมๆ กับการเปลี่ยนแปลงภูมิทัศน์ใหม่ของโลกได้ ซึ่งจะทำให้ประเทศไทยยังคงรักษาบทบาทสำคัญในเวทีโลก สามารถดำรงรักษา ความเป็นชาติที่มีความมั่นคงทางเศรษฐกิจ สังคมและวัฒนธรรม และคนไทยในประเทศมีความอยู่ดีมีสุขอย่างถาวร

วิสัยทัศน์

“ประเทศไทยมีความมั่นคง มั่งคั่ง ยั่งยืน เป็นประเทศพัฒนาแล้ว ด้วยการพัฒนาตามหลักปรัชญาเศรษฐกิจพอเพียง”

คติพจน์ประจำชาติ

มั่นคง มั่งคั่ง ยั่งยืน

เป้าหมาย

ความมั่นคง

- ๑) มีความมั่นคงปลอดภัยจากภัยและการเปลี่ยนแปลงทั้งภายในประเทศและภายนอกประเทศ
- ๒) ความมั่นคงในทุกมิติ ทั้งมิติเศรษฐกิจ สังคม สิ่งแวดล้อมและการเมือง
- ๓) ความมั่นคงทางด้าน อาหาร พลังงาน และน้ำ

ความมั่งคั่ง

- ๑) ประเทศไทยมีการขยายตัวของเศรษฐกิจอย่างต่อเนื่องจนเข้าสู่กลุ่มประเทศรายได้สูง
- ๒) เศรษฐกิจมีความสามารถในการแข่งขันสูง
- ๓) ความสมบูรณ์ในทุนที่จะสามารถสร้างการพัฒนาต่อเนื่อง ได้แก่ ทุนมนุษย์ ทุนทางปัญญา ทุนทางการเงิน ทุนที่เป็นเครื่องมือเครื่องจักร ทุนทางสังคม และ ทุนทรัพยากรธรรมชาติและสิ่งแวดล้อม

ความยั่งยืน

- ๑) การพัฒนาที่สามารถสร้างความเจริญ รายได้ และคุณภาพชีวิตของประชาชนให้เพิ่มขึ้นอย่างต่อเนื่อง
- ๒) การผลิตและการบริโภคเป็นมิตรกับสิ่งแวดล้อม
- ๓) มุ่งประโยชน์ส่วนรวมอย่างยั่งยืนให้ความสำคัญกับการมีส่วนร่วมของประชาชนทุกภาคส่วนในสังคม

กรอบแนวทางสำคัญของยุทธศาสตร์ชาติ

๑) ยุทธศาสตร์ด้านความมั่นคง

(๑) การเสริมสร้างความมั่นคงของสถาบันหลักของชาติและการปกครองระบอบประชาธิปไตยอันมีพระมหากษัตริย์ทรงเป็นประมุข

(๒) การปฏิรูปกลไกการบริหารประเทศ

(๓) การป้องกันและแก้ไขการก่อความไม่สงบในจังหวัดชายแดนภาคใต้

(๔) การบริหารจัดการความมั่นคงชายแดนและชายฝั่งทะเล

(๕) การพัฒนาระบบ กลไก มาตรการและความร่วมมือระหว่างประเทศทุกระดับ

(๖) การพัฒนาเสริมสร้างศักยภาพการฝึกกำลังป้องกันประเทศและกองทัพ

(๗) การพัฒนาระบบการเตรียมพร้อมแห่งชาติ รักษาความมั่นคงของฐานทรัพยากรธรรมชาติ สิ่งแวดล้อม และการปกป้องรักษาผลประโยชน์แห่งชาติทางทะเล รวมทั้งเสริมสร้างความมั่นคงทางอาหารพลังงาน และน้ำ

(๘) การปรับกระบวนการทำงานของกลไกที่เกี่ยวข้องจากแนวตั้งสู่แนวนอนมากขึ้น

๒) ยุทธศาสตร์ด้านการสร้างความสามารถในการแข่งขัน

(๑) สมรรถนะทางเศรษฐกิจ ได้แก่ รักษาเสถียรภาพทางเศรษฐกิจและสร้างความเชื่อมั่น ส่งเสริมการค้าและการลงทุนทั้งภาครัฐและเอกชน และพัฒนาประเทศสู่ความเป็นชาติการค้าเพื่อเป็นศูนย์กลางการค้าและได้ประโยชน์จากห่วงโซ่มูลค่าในภูมิภาคเพิ่มขึ้น

(๒) การพัฒนาภาคการผลิตและบริการ ภาคเกษตร ได้แก่ เสริมสร้างฐานการผลิตการเกษตรให้เข้มแข็งและยั่งยืน เพิ่มขีดความสามารถในการแข่งขันของภาคเกษตร พัฒนาสินค้าเกษตรและอาหารที่มีศักยภาพในการแข่งขัน และส่งเสริมเกษตรกรรายย่อยให้ปรับไปสู่รูปแบบเกษตรยั่งยืนที่เป็นมิตรกับสิ่งแวดล้อมและรวมกลุ่มเกษตรกรในการพัฒนาอาชีพที่เข้มแข็งภาคอุตสาหกรรม พัฒนาอุตสาหกรรมศักยภาพ ได้แก่ พัฒนาอุตสาหกรรมส่งออกที่มีศักยภาพสูง สร้างความเข้มแข็งให้กับผู้ประกอบการไทย และพัฒนาอุตสาหกรรมที่มีศักยภาพในอนาคต เป็นต้น และภาคบริการ พัฒนายกระดับผลิตภัณฑ์การท่องเที่ยว ผลักดันประเทศไทยสู่การเป็นศูนย์กลางการให้บริการสุขภาพ และส่งเสริมธุรกิจบริการที่มีศักยภาพ

(๓) พัฒนาผู้ประกอบการและเศรษฐกิจชุมชน ได้แก่ พัฒนาทักษะและองค์ความรู้ของผู้ประกอบการไทย พัฒนาและยกระดับผลิตภาพแรงงานเพื่อส่งเสริมขีดความสามารถในการแข่งขันของประเทศ พัฒนาวิสาหกิจขนาดกลางและขนาดย่อมสู่สากล ยกระดับศักยภาพของสินค้าหนึ่งตำบลหนึ่งผลิตภัณฑ์ (OTOP) ไทยให้ก้าวไกลสู่สากล และพัฒนาวิสาหกิจชุมชนและสถาบันเกษตรกร

(๔) การพัฒนาพื้นที่เศรษฐกิจพิเศษและเมือง โดยพัฒนาเขตเศรษฐกิจพิเศษชายแดน พัฒนาพื้นที่เศรษฐกิจบริเวณชายฝั่งทะเลตะวันออก พัฒนาระบบเมืองศูนย์กลางความเจริญของประเทศ และพัฒนาคลัสเตอร์อุตสาหกรรมและบริการที่มีศักยภาพในการขับเคลื่อนประเทศ

(๕) การลงทุนพัฒนาโครงสร้างพื้นฐาน ในด้านการขนส่ง ความมั่นคงและพลังงาน ระบบเทคโนโลยีสารสนเทศและการสื่อสาร และการวิจัยและพัฒนา

(๖) การเชื่อมโยงกับภูมิภาคและเศรษฐกิจโลก สร้างความเป็นหุ้นส่วนการพัฒนา กับประเทศในอนุภูมิภาค ภูมิภาค และนานาชาติ

๓) ยุทธศาสตร์การพัฒนาและเสริมสร้างศักยภาพทรัพยากรมนุษย์

(๑) การพัฒนาศักยภาพคนตลอดช่วงชีวิตให้สนับสนุนการเจริญเติบโตของประเทศ โดยพัฒนาเริ่มตั้งแต่ในครรภ์และต่อเนื่องไปตลอดช่วงชีวิต

(๒) การยกระดับคุณภาพการศึกษาและการเรียนรู้ให้ มีคุณภาพ เท่าเทียมและทั่วถึง

(๓) การสร้างเสริมให้คนมีสุขภาพที่ดี

๔) ยุทธศาสตร์ด้านการสร้างโอกาสความเสมอภาคและเท่าเทียมกันทางสังคม

(๑) การสร้างความมั่นคงและการลดความเหลื่อมล้ำทางด้านเศรษฐกิจและสังคม

(๒) การพัฒนาระบบบริการและระบบบริหารจัดการสุขภาพ

(๓) การสร้างสภาพแวดล้อมและนวัตกรรมที่เอื้อต่อการดำรงชีวิตในสังคมสูงวัย

(๔) การสร้างความเข้มแข็งของสถาบันทางสังคมและทุนทางวัฒนธรรมและความเข้มแข็งของชุมชน

๕) ยุทธศาสตร์ด้านการสร้างการเติบโตบนคุณภาพชีวิตที่เป็นมิตรกับสิ่งแวดล้อม

(๑) การจัดระบบอนุรักษ์ ฟื้นฟูและป้องกันการทำลายทรัพยากรธรรมชาติ

(๒) การวางระบบบริหารจัดการน้ำให้มีประสิทธิภาพทั้ง ๒๕ กลุ่มน้ำ เน้นการปรับระบบการบริหารจัดการอุทกภัยอย่างบูรณาการ

(๓) การพัฒนาและใช้พลังงานที่เป็นมิตรกับสิ่งแวดล้อมในทุกภาคเศรษฐกิจ

(๔) การพัฒนาเมืองอุตสาหกรรมเชิงนิเวศและเมืองที่เป็นมิตรกับสิ่งแวดล้อม

๖) ยุทธศาสตร์ด้านการปรับสมดุลและพัฒนาระบบการบริหารจัดการภาครัฐ

(๑) การปรับปรุงการบริหารจัดการรายได้และรายจ่ายของภาครัฐ

(๒) การพัฒนาระบบการให้บริการประชาชนของหน่วยงานภาครัฐ

(๓) การปรับปรุงบทบาท ภารกิจ และโครงสร้างของหน่วยงานภาครัฐ ให้มีขนาดที่เหมาะสม

(๔) การวางระบบบริหารงานราชการแบบบูรณาการ

(๕) การพัฒนาระบบบริหารจัดการกำลังคนและพัฒนาบุคลากรภาครัฐในการปฏิบัติราชการ

(๖) การต่อต้านการทุจริตและประพฤติมิชอบ

(๗) การปรับปรุงแก้ไขกฎหมาย ระเบียบ และข้อบังคับให้มีความชัดเจน ทันสมัย เป็นธรรม และสอดคล้องกับข้อบังคับสากลหรือข้อตกลงระหว่างประเทศ ตลอดจน พัฒนาหน่วยงานภาครัฐและบุคลากรที่มีหน้าที่เสนอความเห็นทางกฎหมายให้มีศักยภาพ

๑.๒ แผนพัฒนาเศรษฐกิจและสังคมแห่งชาติ ฉบับที่ ๑๓

ในการจัดทำแผนพัฒนาท้องถิ่น ต้องมีความเชื่อมโยงของยุทธศาสตร์ในภาพรวม (Strategy linkage) ความเชื่อมโยงในเชิงยุทธศาสตร์ที่เชื่อมต่อกันเพื่อให้เกิดภาพรวม (Overview) การเชื่อมโยงจากจุดหนึ่งไปจุดหนึ่งในเชิงยุทธศาสตร์ โดยสามารถนำเข้าสู่รอยต่อที่เข้าหากันได้อย่างกลมกลืนแม้ว่าจะเรียกชื่อที่แตกต่างกันก็ตาม แต่ก็สามารถเดินทางไปด้วยกันได้ ในเชิงยุทธศาสตร์เป็นการเชื่อมโยงความสัมพันธ์ระหว่างยุทธศาสตร์ระดับมหภาคกับยุทธศาสตร์ขององค์กรปกครองส่วนท้องถิ่น ได้แก่ (๑) ยุทธศาสตร์ชาติ ๒๐ ปี (๒) แผนพัฒนาเศรษฐกิจและสังคมแห่งชาติ (๓) การกำหนดเป้าหมายการพัฒนาที่ยั่งยืน (Sustainable Development Goals: SDGs) (๔) แผนพัฒนาจังหวัด/กลุ่มจังหวัด/ภาค (๕) ยุทธศาสตร์การพัฒนาขององค์กรปกครองส่วนท้องถิ่นในเขตจังหวัดและ (๖) ยุทธศาสตร์ขององค์กรปกครองส่วนท้องถิ่น การกำหนดและการวิเคราะห์ความเชื่อมโยงองค์รวมที่นำไปสู่การพัฒนาท้องถิ่นจากยุทธศาสตร์ทุกระดับ มีความสัมพันธ์หรือเชื่อมโยงกันอย่างไรเพื่อให้การพัฒนาท้องถิ่นสอดคล้องกับยุทธศาสตร์ระดับมหภาคและยุทธศาสตร์ขององค์กรปกครองส่วนท้องถิ่นประกอบด้วย (๑) วิสัยทัศน์ (๒) ยุทธศาสตร์ (๓) เป้าประสงค์ (๔) ตัวชี้วัด (๕) ค่าเป้าหมาย (๖) กลยุทธ์ และ (๗) จุดยืนทางยุทธศาสตร์

ซึ่งองค์การบริหารส่วนตำบลหนองบัว ได้จัดทำแผนพัฒนาท้องถิ่น (พ.ศ. ๒๕๖๖ - ๒๕๗๐) ที่มีความเชื่อมโยงของยุทธศาสตร์ดังกล่าว และเชื่อมโยงกับแผนพัฒนาเศรษฐกิจและสังคมแห่งชาติ ฉบับที่ ๑๓ ด้วย โดยนำหมุดหมายในแผนพัฒนาเศรษฐกิจและสังคมแห่งชาติ ฉบับที่ ๑๓ มาจัดทำรายละเอียดที่มีความสอดคล้องหรือเชื่อมโยงกับยุทธศาสตร์ชาติ ๒๐ ปี แผนพัฒนาจังหวัด/กลุ่มจังหวัด/ภาค ยุทธศาสตร์การพัฒนาขององค์กรปกครองส่วนท้องถิ่นในเขตจังหวัด และยุทธศาสตร์องค์กรปกครองส่วนท้องถิ่น ซึ่งมีรายละเอียดดังนี้

แผนพัฒนาเศรษฐกิจและสังคมแห่งชาติ ฉบับที่ ๑๓ (พ.ศ. ๒๕๖๖ - ๒๕๗๐) มีสถานะเป็นแผนระดับที่ ๒ ซึ่งเป็นกลไกที่สำคัญในการแปลงยุทธศาสตร์ชาติไปสู่การปฏิบัติ และใช้เป็นกรอบสำหรับการจัดทำแผนระดับที่ ๓ เพื่อให้การดำเนินงานของภาคีการพัฒนาที่เกี่ยวข้องสามารถสนับสนุนการบรรลุเป้าหมายตามยุทธศาสตร์ชาติตามกรอบระยะเวลาที่คาดหวังไว้ได้โดยพระราชบัญญัติสภาพัฒนาการเศรษฐกิจและสังคมแห่งชาติ พ.ศ. ๒๕๖๑ บัญญัติให้แผนพัฒนาเศรษฐกิจและสังคมแห่งชาติ ฉบับที่ ๑๒ มีผลบังคับใช้ถึงวันที่ ๓๐ กันยายน ๒๕๖๕ ส่งผลให้กรอบระยะเวลา ๕ ปี ของแผนพัฒนาเศรษฐกิจและสังคมแห่งชาติ ฉบับที่ ๑๓ เริ่มต้น ณ วันที่ ๑ ตุลาคม ๒๕๖๕ ครอบคลุมปีงบประมาณ พ.ศ. ๒๕๖๖ - ๒๕๗๐ ซึ่งเป็นระยะ ๕ ปี ทั้งนี้ การจัดทำแผนพัฒนาฯ ฉบับที่ ๑๓ อยู่บนความตั้งใจที่จะให้แผนมีจุดเน้นและเป้าหมายของการพัฒนาที่เป็นรูปธรรม สามารถบ่งบอกทิศทาง การพัฒนาที่ชัดเจนที่ประเทศควรมุ่งไปในระยะ ๕ ปี ถัดไป โดยเป็นผลที่เกิดจากกระบวนการสังเคราะห์ข้อมูลอย่างรอบด้าน ทั้งสถานะของทุนในมิติต่าง ๆ บทเรียนของการพัฒนาที่ผ่านมาตลอดจนการเปลี่ยนแปลงของปัจจัยและเงื่อนไขที่จะมีอิทธิพลต่อประเทศ รวมถึงการสนับสนุนให้ภาคีการพัฒนาทุกภาคส่วนเข้ามามีส่วนร่วมในการแลกเปลี่ยนความคิดเห็นอย่างกว้างขวาง ตั้งแต่ในขั้นตอนการกำหนดกรอบทิศทางของแผนไปจนถึงการยกร่างแผน นอกจากนี้ การจัดทำแผนพัฒนาฯ ฉบับที่ ๑๓ ยังอยู่ในช่วงเวลาที่ทั่วโลก รวมถึงประเทศไทยต้องเผชิญกับข้อจำกัดหลากหลายประการที่เป็นผลสืบเนื่องจากสถานการณ์การแพร่ระบาดของโควิด-๑๙ ซึ่งไม่เพียงแต่ก่อให้เกิดการเจ็บป่วยและเสียชีวิตของประชากร แต่ส่งผลให้เกิดเงื่อนไขทางเศรษฐกิจและการดำเนินชีวิตของประชาชนทุกกลุ่ม

นอกจากนี้ ในระยะของแผนพัฒนาฯ ฉบับที่ ๑๓ ยังเป็นช่วงเวลาที่แนวโน้มของการพัฒนาของเทคโนโลยีอย่างก้าวกระโดด การเปลี่ยนแปลงสภาพภูมิอากาศที่มีความรุนแรงเพิ่มขึ้นการเป็นสังคมสูงวัยของประเทศไทยและหลายประเทศทั่วโลกตลอดจนการเปลี่ยนแปลงด้านภูมิรัฐศาสตร์ระหว่างประเทศ ดังนั้น การขับเคลื่อนการพัฒนาประเทศท่ามกลางกระแสแนวโน้มการเปลี่ยนแปลงดังกล่าวจึงต้องให้ความสำคัญกับการเสริมสร้างความเข้มแข็งจากภายในให้สามารถเติบโตต่อไปได้อย่างมั่นคงท่ามกลางความผันแปรที่เกิดขึ้นรอบด้าน และคำนึงถึงผลประโยชน์ของประเทศทั้งทางเศรษฐกิจ สังคมและสิ่งแวดล้อมอย่างยั่งยืน

วัตถุประสงค์และเป้าหมายการพัฒนา

การพัฒนาประเทศในระยะ ๕ ปี ของแผนพัฒนาฯ ฉบับที่ ๑๓ ให้สามารถก้าวข้ามความท้าทายที่เป็นอุปสรรคต่อการบรรลุเป้าหมายตามยุทธศาสตร์ชาติ จำเป็นจะต้องเร่งแก้ไขจุดอ่อนและข้อจำกัดของประเทศที่มีอยู่เดิม รวมทั้งเพิ่มศักยภาพในการรับมือกับความเสี่ยงสำคัญที่มาจาก การเปลี่ยนแปลงของบริบททั้งจากภายนอกและภายใน ตลอดจนการเสริมสร้างความสามารถในการสร้างสรรค์ประโยชน์จากโอกาสที่เกิดขึ้นได้อย่างเหมาะสมและทัน่วงที ด้วยเหตุนี้ การกำหนดทิศทาง การพัฒนาประเทศในระยะของแผนพัฒนาฯ ฉบับที่ ๑๓ จึงมีวัตถุประสงค์ เพื่อ พลิกโฉมประเทศไทยสู่ “สังคมก้าวหน้า เศรษฐกิจสร้างมูลค่าอย่างยั่งยืน” ซึ่งหมายถึง การสร้างการเปลี่ยนแปลงที่ครอบคลุมตั้งแต่ระดับโครงสร้าง นโยบาย และกลไก เพื่อมุ่งเสริมสร้างสังคมที่ก้าวทันพลวัตของโลก และเกื้อหนุนให้คนไทยมีโอกาสที่จะพัฒนาตนเองได้อย่างเต็มศักยภาพ พร้อมกับการยกระดับกิจกรรมการผลิตและการให้บริการให้สามารถสร้างมูลค่าเพิ่มที่สูงขึ้น โดยอยู่บนพื้นฐานของความยั่งยืนทางสิ่งแวดล้อม เพื่อให้เป็นไปตามวัตถุประสงค์ข้างต้น แผนพัฒนาฯ ฉบับที่ ๑๓ จึงได้กำหนดเป้าหมายหลักของการพัฒนาจำนวน ๕ ประการ ประกอบด้วย

๑. การปรับโครงสร้างภาคการผลิตและบริการสู่เศรษฐกิจฐานนวัตกรรม

๒. การพัฒนาคนสำหรับโลกยุคใหม่
๓. การมุ่งสู่สังคมแห่งโอกาสและความเป็นธรรม
๔. การเปลี่ยนผ่านการผลิตและบริโภคไปสู่ความยั่งยืน
๕. การเสริมสร้างความสามารถของประเทศในการรับมือกับการเปลี่ยนแปลงและความเสี่ยงภายใต้บริบทโลกใหม่

เพื่อถ่ายทอดเป้าหมายหลักไปสู่ภาพของการขับเคลื่อนที่ชัดเจนในลักษณะของวาระการพัฒนาที่เอื้อให้เกิดการทำงานร่วมกันของหลายหน่วยงานและหลายภาคส่วน ในการผลักดันการพัฒนาเรื่องใดเรื่องหนึ่งให้เกิดผลได้ อย่างเป็นรูปธรรม แผนพัฒนาฯ ฉบับที่ ๑๓ จึงได้กำหนดหมุดหมายการพัฒนา จำนวน ๑๓ หมุดหมาย ซึ่งเป็น การบ่งบอกถึงสิ่งที่ประเทศไทยปรารถนาจะ “เป็น” หรือมุ่งหวังจะ “มี” เพื่อสะท้อนประเด็นการพัฒนาที่มีลำดับ ความสำคัญสูงต่อการพลิกโฉมประเทศไทยสู่ “สังคมก้าวหน้า เศรษฐกิจสร้างมูลค่าอย่างยั่งยืน” โดยหมุด หมายทั้ง ๑๓ ประการ แบ่งออกได้เป็น ๔ มิติ ดังนี้

๑. มิติภาคการผลิตและบริการเป้าหมาย ประกอบไปด้วย
 - หมุดหมายที่ ๑ ไทยเป็นประเทศชั้นนำด้านสินค้าเกษตรและเกษตรแปรรูปมูลค่าสูง
 - หมุดหมายที่ ๒ ไทยเป็นจุดหมายของการท่องเที่ยวที่เน้นคุณภาพและความยั่งยืน
 - หมุดหมายที่ ๓ ไทยเป็นฐานการผลิตยานยนต์ไฟฟ้าที่สำคัญของโลก
 - หมุดหมายที่ ๔ ไทยเป็นศูนย์กลางทางการแพทย์และสุขภาพมูลค่าสูง
 - หมุดหมายที่ ๕ ไทยเป็นประตูการค้าการลงทุนและยุทธศาสตร์ทางโลจิสติกส์ที่สำคัญของภูมิภาค
 - หมุดหมายที่ ๖ ไทยเป็นศูนย์กลางอุตสาหกรรมอิเล็กทรอนิกส์อัจฉริยะและอุตสาหกรรมดิจิทัลของ

อาเซียน

๒. มิติโอกาสและความเสมอภาคทางเศรษฐกิจและสังคม ประกอบไปด้วย
 - หมุดหมายที่ ๗ ไทยมีวิสาหกิจขนาดกลางและขนาดย่อมที่เข้มแข็ง มีศักยภาพสูง และสามารถ

แข่งขันได้

- หมุดหมายที่ ๘ ไทยมีพื้นที่และเมืองอัจฉริยะที่น่าอยู่ ปลอดภัย เติบโตได้อย่างยั่งยืน
 - หมุดหมายที่ ๙ ไทยมีความยากจนข้ามรุ่นลดลง และมีความคุ้มครองทางสังคมที่เพียงพอเหมาะสม

๓. มิติความยั่งยืนของทรัพยากรธรรมชาติและสิ่งแวดล้อม

- หมุดหมายที่ ๑๐ ไทยมีเศรษฐกิจหมุนเวียนและสังคมคาร์บอนต่ำ
 - หมุดหมายที่ ๑๑ ไทยสามารถลดความเสี่ยงและผลกระทบจากภัยธรรมชาติและการ

เปลี่ยนแปลงสภาพภูมิอากาศ

๔. มิติปัจจัยผลักดันการพลิกโฉมประเทศ

- หมุดหมายที่ ๑๒ ไทยมีกำลังคนสมรรถนะสูง มุ่งเรียนรู้อย่างต่อเนื่อง ตอบโจทย์การพัฒนาแห่ง

อนาคต

- หมุดหมายที่ ๑๓ ไทยมีภาครัฐที่ทันสมัย มีประสิทธิภาพ และตอบโจทย์ประชาชน



โดยหมายเหตุหมายการพัฒนาที่กำหนดขึ้นเป็นประเด็นที่มีลักษณะเชิงบูรณาการที่ครอบคลุมการพัฒนาตั้งแต่ในระดับต้นน้ำจนถึงปลายน้ำ และสามารถนำไปสู่ผลพัฒนาทั้งในมิติเศรษฐกิจ สังคม ทรัพยากรธรรมชาติและสิ่งแวดล้อมไปพร้อม ๆ กัน ทำให้หมายเหตุหมายแต่ละประการสามารถสนับสนุนเป้าหมายหลักได้มากกว่าหนึ่งข้อ

นอกจากนี้ การพัฒนาภายใต้แต่ละหมายเหตุหมายไม่ได้แยกขาดจากกัน แต่มีการสนับสนุนหรือเอื้อประโยชน์ซึ่งกัน และกัน

ความเชื่อมโยงระหว่างหมายเหตุหมายการพัฒนา กับเป้าหมายหลัก



แผนพัฒนาภาคใต้

แนวคิดและทิศทางการพัฒนาภาคใต้

ภาคใต้มีแหล่งท่องเที่ยวทางทะเลที่มีชื่อเสียงระดับโลกและแหล่งท่องเที่ยวที่มีศักยภาพสามารถ สร้างรายได้ให้กับภาคทั้งพื้นที่ตอนในและชายฝั่งทะเลทั้งสองด้าน รวมทั้งมีระบบนิเวศชายฝั่งที่เป็น แหล่งเพาะพันธุ์สัตว์น้ำ ตามธรรมชาติและเหมาะกับการเพาะเลี้ยงสัตว์น้ำชายฝั่ง ในขณะที่การผลิตภาคเกษตร ได้แก่ ยางพาราและปาล์ม น้ำมัน ซึ่งเป็นแหล่งผลิตและแปรรูปที่สำคัญของประเทศยังเป็นแบบดั้งเดิม นอกจากนี้ ภาคใต้มีความได้เปรียบด้าน สภาพที่ตั้งทางภูมิศาสตร์ที่อยู่ใกล้เส้นทางการค้าโลก สามารถเชื่อมโยงการพัฒนา กับพื้นที่ภาคอื่นๆ ของประเทศ รวมทั้งภูมิภาคเอเชียใต้และเอเชียตะวันออกเฉียงใต้ ดังนั้น การพัฒนาภาคใต้ควรพัฒนาการท่องเที่ยวให้เป็นมาตรฐานสากล เพื่อรักษาความมีชื่อเสียงของแหล่งท่องเที่ยวระดับโลก พร้อมกับพัฒนาแหล่งท่องเที่ยวที่มีศักยภาพให้เป็นที่รู้จักใน ระดับนานาชาติใช้เทคโนโลยีและนวัตกรรมในการผลิตและแปรรูปภาคเกษตรควบคู่กับการอนุรักษ์ ทรัพยากรธรรมชาติและสิ่งแวดล้อม รวมทั้งพัฒนาการเชื่อมโยงการค้า การลงทุนกับภูมิภาคต่าง ๆ ของโลก

เป้าหมายเชิงยุทธศาสตร์

ภาคใต้เป็นเมืองท่องเที่ยวพักผ่อนตากอากาศระดับโลก เป็นศูนย์กลางผลิตภัณฑ์ยางพาราและปาล์ม น้ำมันของประเทศ และเมืองเศรษฐกิจเชื่อมโยงการค้าการลงทุนกับภูมิภาคอื่นของโลก

วัตถุประสงค์

- ๑) เพื่อพัฒนาการท่องเที่ยวของภาคให้เป็นแหล่งท่องเที่ยวคุณภาพชั้นนำของโลก
- ๒) เพื่อพัฒนาอุตสาหกรรมการแปรรูปยางพาราและปาล์มน้ำมันแห่งใหม่ของภาคและเป็นมิตรกับ สิ่งแวดล้อม
- ๓) เพื่อพัฒนาสินค้าเกษตรและอุตสาหกรรมเกษตรตลอดห่วงโซ่คุณค่าและเป็นมิตรกับสิ่งแวดล้อม
- ๔) เพื่อพัฒนาโครงสร้างพื้นฐานสนับสนุนการท่องเที่ยว การพัฒนาเขตอุตสาหกรรมและการเชื่อมโยง การค้าโลก
- ๕) เพื่อพัฒนาพื้นที่เศรษฐกิจใหม่ที่ก่อให้เกิดการกระจายกิจกรรมทางเศรษฐกิจและสร้างโอกาสในการ สร้างรายได้ให้แก่ชุมชน

เป้าหมาย

- ๑) อัตราการเจริญเติบโตทางเศรษฐกิจของภาคได้ขยายตัวเพิ่มขึ้น
- ๒) สัมประสิทธิ์ความไม่เสมอภาค (Gini Coefficient) ในการกระจายรายได้ภาคใต้ลดลง

ยุทธศาสตร์การพัฒนา

ยุทธศาสตร์ที่ ๑ : พัฒนาการท่องเที่ยวของภาคให้เป็นแหล่งท่องเที่ยวคุณภาพชั้นนำของโลก

แนวทางการพัฒนา

- ๑) ยกระดับมาตรฐานบริการและส่งเสริมธุรกิจต่อเนื่องในแหล่งท่องเที่ยวที่มีชื่อเสียงของภาค
- ๒) พัฒนาและสนับสนุนรูปแบบการท่องเที่ยวเรือสำราญและการท่องเที่ยวเชิงอาหาร
- ๓) พัฒนาเมืองท่องเที่ยวหลัก (ภูเก็ต) ให้เป็นเมืองอัจฉริยะ (Smart City) และมีระบบขนส่งมวลชน (Monorail)
- ๔) พัฒนาแหล่งท่องเที่ยวบนบกบริเวณตอนในของภาคเชื่อมโยงกับแหล่งท่องเที่ยวทางทะเลที่มีชื่อเสียง
- ๕) พัฒนากิจกรรมและบริการท่องเที่ยวรูปแบบใหม่ให้มีความหลากหลายเพื่อสร้างมูลค่าเพิ่มให้กับ การท่องเที่ยวที่สำคัญของ

๖) ส่งเสริมการท่องเที่ยวชุมชนให้มีความเข้มแข็งและสอดคล้องกับศักยภาพของพื้นที่

ยุทธศาสตร์ที่ ๒ : พัฒนาอุตสาหกรรมแปรรูปยางพาราและปาล์มน้ำมันแห่งใหม่ของประเทศ แนวทางการพัฒนา

- ๑) พัฒนาเขตอุตสาหกรรมแปรรูปยางพาราขนาดใหญ่-สะเดา ที่ครบวงจรและเป็นมิตรกับสิ่งแวดล้อม
- ๒) พัฒนาเขตอุตสาหกรรมโอเลโอเคมีคอลแบบครบวงจรในจังหวัดกระบี่ สุราษฎร์ธานี และชุมพร
- ๓) พัฒนาและสนับสนุนการใช้เทคโนโลยีชีวภาพและนวัตกรรมในการผลิตภาคเกษตร

ยุทธศาสตร์ที่ ๓ : พัฒนาการผลิตสินค้าเกษตรหลักของภาคและสร้างความเข้มแข็งสถาบันเกษตรกร แนวทางการพัฒนา

- ๑) ยกระดับการผลิตสินค้าเกษตรที่เป็นอัตลักษณ์ที่เหมาะสมกับศักยภาพพื้นที่ของภาค
- ๒) ยกระดับอุตสาหกรรมเฉพาะเลี้ยงกุ้งและสัตว์น้ำชายฝั่งและการทำอุตสาหกรรมประมงทะเลที่ได้

มาตรฐานสากล

- ๓) ส่งเสริมการทำเกษตรแบบผสมผสาน
- ๔) ส่งเสริมให้มีการใช้เทคโนโลยีและนวัตกรรมในการผลิตและบริหารจัดการฟาร์มอย่างเป็นระบบ
- ๕) สร้างความเข้มแข็งให้กับกลุ่มเกษตรกรและชุมชน

ยุทธศาสตร์ที่ ๔ : พัฒนาโครงสร้างพื้นฐานสนับสนุนการท่องเที่ยว การพัฒนาเขตอุตสาหกรรมและการ เชื่อมโยงการค้าโลก

แนวทางการพัฒนา

๑) พัฒนาโครงข่ายคมนาคมขนส่งเชื่อมโยงการพัฒนาแหล่งท่องเที่ยวชั้นนำแห่งใหม่กับแหล่งท่องเที่ยวที่มีชื่อเสียง

๒) พัฒนาและสนับสนุนท่าเรือสำราญในจังหวัดภูเก็ต

๓) พัฒนาระบบโครงสร้างพื้นฐานสนับสนุนการพัฒนาเขตอุตสาหกรรมแปรรูปยางพาราขนาดใหญ่-สะเดา

๔) พัฒนาโครงสร้างพื้นฐานเชื่อมโยงภาคใต้กับเส้นทางการค้าโลก

ยุทธศาสตร์ที่ ๕ : อนุรักษ์ ฟื้นฟูและบริหารจัดการทรัพยากรธรรมชาติและสิ่งแวดล้อมอย่างเป็นระบบ เพื่อเป็นฐานการพัฒนาที่ยั่งยืน

แนวทางการพัฒนา

๑) เพิ่มประสิทธิภาพการจัดการฐานทรัพยากรให้มีความอุดมสมบูรณ์

๒) วางระบบป้องกันและแก้ไขปัญหาการบริหารจัดการน้ำอย่างเป็นระบบ

๓) ส่งเสริมการใช้พลังงานทดแทนและเพิ่มประสิทธิภาพการใช้พลังงานเพื่อสร้างความมั่นคงด้านพลังงาน

๔) บริหารจัดการและแก้ไขปัญหาสิ่งแวดล้อมอย่างเป็นระบบ

ยุทธศาสตร์ที่ ๖ : พัฒนาพื้นที่ระเบียงเศรษฐกิจภาคใต้อย่างยั่งยืน

แนวทางการพัฒนา

๑) พัฒนาประตูการค้าฝั่งตะวันตก (Western Gateway)

๒) พัฒนาประตูสู่การท่องเที่ยวอ่าวไทยและอันดามัน (Royal Coast & Andaman Route)

๓) พัฒนาอุตสาหกรรมฐานชีวภาพและการแปรรูปการเกษตรมูลค่าสูง (Bio-Based & Processed Agricultural Products)

๔) การอนุรักษ์ทรัพยากรธรรมชาติ การส่งเสริมวัฒนธรรม และการพัฒนาเมืองน่าอยู่ (Green Culture & Livable Cities)

แผนพัฒนากลุ่มจังหวัดภาคใต้ฝั่งอันดามัน (ระนอง พังงา ภูเก็ต กระบี่ ตรัง)

วิสัยทัศน์

“การท่องเที่ยวทางทะเลที่มีคุณภาพระดับโลก บนฐานความเข้มแข็งของภาคเกษตรและชุมชนอย่างยั่งยืน”

พันธกิจ

๑. มุ่งเน้นการบริหารจัดการด้านการท่องเที่ยวให้ได้มาตรฐานโดยยึดหลัก “สะอาด ปลอดภัย” มุ่งสู่อันดามันเมืองอัจฉริยะและน่าอยู่ (Andaman Smart and Livable City) และส่งเสริมด้านการตลาดประชาสัมพันธ์พื้นที่การท่องเที่ยวให้กระจายไปสู่ชุมชนและท้องถิ่นอย่างทั่วถึง เพื่อยกระดับรายได้จากการท่องเที่ยว
๒. เสริมสร้างความเข้มแข็งภาคการเกษตรให้เติบโตอย่างเต็มศักยภาพ เพื่อสร้างรายได้ให้กับพื้นที่อย่างต่อเนื่องและยั่งยืน
๓. พัฒนาและเพิ่มศักยภาพทรัพยากรบุคคลทั้งภาคการท่องเที่ยวและเกษตร ให้ก้าวทันเทคโนโลยีและนำเทคโนโลยีมาใช้เพื่อยกระดับประสิทธิภาพ การทำงานให้สูงขึ้น นำไปสู่การขับเคลื่อนงานให้บรรลุตามวัตถุประสงค์
๔. บริหารจัดการทรัพยากรธรรมชาติสิ่งแวดล้อมเพื่อรักษาความสมดุลของระบบนิเวศ และรักษาความเป็นอัตลักษณ์ของอันดามัน

เป้าประสงค์รวม

๑. มีศักยภาพและขีดความสามารถในการแข่งขันสูงทั้งด้านการท่องเที่ยวและภาคเกษตร เพื่อสร้างรายได้และขับเคลื่อนเศรษฐกิจ
๒. ชุมชนมีความเข้มแข็ง ประชาชนมีความมั่นคงในคุณภาพชีวิตที่ดี
๓. บุคลากรด้านการท่องเที่ยวและภาคเกษตรได้รับการพัฒนาให้มีศักยภาพเพิ่มขึ้น
๔. มีระบบการบริหารจัดการทรัพยากรธรรมชาติและสิ่งแวดล้อมที่ดี กิจกรรมที่เป็นมิตรต่อสิ่งแวดล้อม เพื่อคงความอุดมสมบูรณ์อย่างยั่งยืน
๕. มีการอนุรักษ์ประเพณีและวัฒนธรรมอันทรงคุณค่าให้คงความเป็นอัตลักษณ์แห่งอันดามัน
๖. มุ่งสู่ความเป็นอันดามันเมืองอัจฉริยะและน่าอยู่ (Andaman Smart and Livable City)

ประเด็นยุทธศาสตร์การพัฒนากลุ่มจังหวัดภาคใต้ฝั่งอันดามัน

- ยุทธศาสตร์ที่ ๑ พัฒนาคุณภาพด้านการท่องเที่ยวให้มีมาตรฐานอย่างยั่งยืน
- ยุทธศาสตร์ที่ ๒ พัฒนาระบบและสร้างมูลค่าเพิ่มให้สินค้าภาคเกษตร ประมง และปศุสัตว์ ที่มีศักยภาพในพื้นที่ เพื่อให้ชุมชนเกิดความเข้มแข็งอย่างยั่งยืน
- ยุทธศาสตร์ที่ ๓ เสริมสร้างและพัฒนาศักยภาพต้นทุนมนุษย์เพื่อนำไปสู่การพัฒนาที่ยั่งยืน

ยุทธศาสตร์ที่ ๑ : พัฒนาคุณภาพด้านการท่องเที่ยวให้มีมาตรฐานอย่างยั่งยืน

กลยุทธ์

- ๑.๑ ส่งเสริมและพัฒนาศักยภาพพื้นที่ให้สามารถรองรับการขยายตัวด้านการท่องเที่ยวให้เพียงพอและเหมาะสม
 - (๑) พัฒนาโครงสร้างพื้นฐานเชื่อมโยงการคมนาคม รวมทั้งโครงข่ายด้านการสื่อสารให้เพียงพอและได้มาตรฐาน
 - (๒) พัฒนาแหล่งท่องเที่ยวและอุตสาหกรรมการท่องเที่ยวให้สอดคล้องกับภูมิสังคมอัตลักษณ์อันดามันให้คงความสวยงาม สะอาด และความต้องการของท้องถิ่น
 - (๓) พัฒนาและส่งเสริมการประกอบการด้านอาหารพื้นเมือง อาหารโบราณ และอาหารฮาลาล (อาหารมุสลิมเฟรนด์ลี่) เพื่อรองรับการท่องเที่ยว

(๔) ส่งเสริมและอนุรักษ์ประเพณีวัฒนธรรม วิถีชีวิตและภูมิปัญญาท้องถิ่นอันดีงาม เพื่อสร้างจุดขายทางการตลาดสู่การท่องเที่ยวนานาชาติ

(๕) พัฒนาระบบสาธารณสุขภูมิภาค ระบบสารสนเทศ และสิ่งอำนวยความสะดวกในพื้นที่ให้เพียงพอต่อความต้องการของประชาชนและนักท่องเที่ยว

(๖) เชื่อมโยงและพัฒนาแหล่งท่องเที่ยวเมืองรองกับแหล่งท่องเที่ยวเมืองหลัก

(๗) พัฒนาศักยภาพพื้นที่เพื่อรองรับการเจริญเติบโตของพื้นที่ การค้าการลงทุนและส่งเสริมการค้าชายแดนกับประเทศเพื่อนบ้าน

๑.๒ พัฒนาและยกระดับมาตรฐานความปลอดภัยและสุขอนามัยสิ่งแวดล้อมให้ได้มาตรฐานเพื่อสร้างความเชื่อมั่นแก่นักท่องเที่ยว

(๑) เพิ่มประสิทธิภาพระบบป้องกันและบรรเทาสาธารณภัย เพื่อสร้างความเชื่อมั่น และรองรับภัยพิบัติและสาธารณภัยด้วยเทคโนโลยีที่ทันสมัย

(๒) สร้างความเชื่อมั่นในด้านความปลอดภัยในชีวิตทรัพย์สินแก่ประชาชนและนักท่องเที่ยว ทั้งชาวไทยและชาวต่างประเทศ

(๓) พัฒนาระบบเฝ้าระวังสุขอนามัย การบริการด้านสาธารณสุขให้มีประสิทธิภาพและเพียงพอรองรับต่อการขยายเมืองและทิศทางการพัฒนาแหล่งท่องเที่ยว

(๔) พัฒนาและส่งเสริมผู้ประกอบการด้านอาหารพื้นเมือง อาหารโบราณ อาหารฮาลาลให้ถูกต้องตามหลักสุขอนามัยและโภชนาการเพื่อรองรับการเป็นครัวของโลก

(๕) พัฒนาระบบข้อมูลข่าวสารและสร้างเครือข่ายความร่วมมือจากทุกภาคส่วนในรูปแบบประชารัฐ และส่งเสริมการยกระดับพัฒนาชุมชนให้มีความเข้มแข็ง เพื่อรองรับภัยพิบัติและภัยต่อความมั่นคงในทุกรูปแบบ

(๖) สร้างมาตรการควบคุมจำนวนนักท่องเที่ยวให้ได้มาตรฐานตามความสามารถในการรองรับ (Carrying Capacity)

๑.๓ บริหารจัดการทรัพยากรธรรมชาติและสิ่งแวดล้อมให้อุดมสมบูรณ์อย่างยั่งยืน โดยกระบวนการมีส่วนร่วมของทุกภาคส่วนในพื้นที่

(๑) พื้นฟูทรัพยากรธรรมชาติและสิ่งแวดล้อมให้คงความอุดมสมบูรณ์ เพื่อสร้างความสมดุลย์ของระบบนิเวศ โดยเฉพาะพื้นที่เพาะพันธุ์ อนุบาล และขยายพันธุ์สัตว์ทะเล

(๒) เพิ่มประสิทธิภาพการบริหารจัดการขยะมูลฝอยและสิ่งปฏิกูล

(๓) เพิ่มประสิทธิภาพการบริหารจัดการน้ำอย่างเป็นระบบ (น้ำสำหรับอุปโภคบริโภค น้ำทิ้งน้ำเสีย และ ภัยธรรมชาติ)

(๔) บริหารจัดการพลังงานให้มีประสิทธิภาพและเพียงพอต่อความต้องการ

(๕) พัฒนาระบบผังเมืองและการใช้ประโยชน์ที่ดินให้สอดคล้องต่อความต้องการของท้องถิ่นและการพัฒนาที่สมดุลด้วยเทคโนโลยีที่ทันสมัย

๑.๔ บริหารจัดการข้อมูล การตลาดและประชาสัมพันธ์

(๑) เชื่อมโยงเครือข่ายทางการท่องเที่ยว การค้าและบริการกับกลุ่มประเทศเพื่อนบ้าน

(๒) พัฒนาความสัมพันธ์กับต่างประเทศในรูปแบบบ้านพี่เมืองน้องหรือแลกเปลี่ยนด้านวัฒนธรรมและเป็นฐานเชื่อมโยงการท่องเที่ยว

(๓) พัฒนาและยกระดับตลาดการท่องเที่ยวในทุกสาขาให้มีศักยภาพต่อการแข่งขันในระดับสากล

(๔) ส่งเสริม พัฒนา ระบบประชาสัมพันธ์ภาครัฐและสร้างภาคีเครือข่ายเอกชน เพื่อสร้างกลไกการตลาด และเพิ่มช่องทางในการประชาสัมพันธ์ผลิตภัณฑ์ชุมชนไปสู่ตลาดการท่องเที่ยว

(๕) ใช้เทคโนโลยีสารสนเทศยุคดิจิทัลสนับสนุนการท่องเที่ยว

(๖) จัดตั้งศูนย์ข้อมูลระดับกลุ่มจังหวัดเพื่อความปลอดภัยและสุขภาพของนักท่องเที่ยวและประชาชน

๑.๕ พัฒนาการท่องเที่ยวที่เป็นมิตรต่อสิ่งแวดล้อม (การท่องเที่ยวสีเขียว)

(๑) ส่งเสริมการบริหารจัดการ สร้างความสมดุล การขยายตัวและการเติบโตของนักท่องเที่ยว และการรองรับของแหล่งท่องเที่ยว

(๒) สร้างกระบวนการมีส่วนร่วมภาคประชาชน

ยุทธศาสตร์ที่ ๒ : พัฒนาระบบและสร้างมูลค่าเพิ่มให้สินค้าภาคเกษตร ประมง และปศุสัตว์ที่มีศักยภาพในพื้นที่ เพื่อให้ชุมชนเกิดความเข้มแข็งอย่างยั่งยืน

กลยุทธ์

๒.๑ พัฒนาประสิทธิภาพทางการเกษตร (พืช ประมง และปศุสัตว์) เพื่อเพิ่มผลผลิตและลดต้นทุนการผลิต และสร้างฐานรายได้ให้กับเกษตรกร

(๑) พัฒนาและเพิ่มผลผลิตทางการเกษตร ประมง และปศุสัตว์ และลดต้นทุนจากปัจจัยการผลิตต่าง ๆ ด้วย Smart Farming

(๒) ส่งเสริมการนำผลการศึกษาวิจัยเพื่อพัฒนาและคัดเลือกสายพันธุ์ที่เหมาะสมกับพื้นที่ และพัฒนากระบวนการเพาะปลูกหรือเก็บเกี่ยวอย่างถูกต้องเหมาะสม เพื่อให้ได้ผลผลิตที่มีคุณภาพมากยิ่งขึ้น

(๓) น้อมนำปรัชญาเศรษฐกิจพอเพียงและทฤษฎีใหม่ไปประยุกต์ใช้ในภาคการเกษตร เพื่อสร้างความเข้มแข็งของสถาบันเกษตรกร และสร้างความมั่นคงในอาชีพและรายได้ให้แก่เกษตรกร

๒.๒ พัฒนาอุตสาหกรรมเกษตรแปรรูปไปสู่ผลิตภัณฑ์ที่มีมูลค่าสูง

(๑) พัฒนาผลิตภัณฑ์ใหม่ที่เหมาะสมกับผลิตภัณฑ์และพื้นที่ โดยการนำผลงานวิจัยและนวัตกรรมใหม่มาประยุกต์ใช้เพื่อสร้างผลิตภัณฑ์ใหม่ๆ หรือนำวัสดุเหลือทิ้งจากกระบวนการการผลิต/แปรรูปมาใช้ให้เกิดประโยชน์

(๒) ส่งเสริมให้เกิดกระบวนการบริหารจัดการโรงงาน/ผลิตภัณฑ์ต้นแบบ เพื่อพัฒนาผลิตภัณฑ์ใหม่ตามแนวทางและกระบวนการที่วางไว้

(๓) พัฒนาสินค้าประมง และสัตว์น้ำมูลค่าสูงเป็นผลิตภัณฑ์อุตสาหกรรม

๒.๓ ส่งเสริมศักยภาพด้านการตลาด

(๑) พัฒนาองค์ความรู้ในการวิเคราะห์ ประเมินสถานการณ์ด้านการตลาดทางการเกษตร

(๒) พัฒนาระบบและบริหารจัดการเครือข่าย เพื่อเชื่อมโยงเครือข่ายและสถาบันเกษตรกรในกลุ่มจังหวัด

(๓) ส่งเสริมและสนับสนุนสถาบันเกษตรกรให้มีขีดความสามารถในการดำเนินธุรกิจและช่วยเหลือสมาชิกในด้านการผลิตและการตลาด

(๔) ส่งเสริมและผลักดันให้มีศูนย์กลางหรือ Digital Platform เพื่อการค้าเกษตรของกลุ่มจังหวัดภาคใต้ฝั่งอันดามันเพื่อเชื่อมโยงและกระจายสินค้าไปสู่ภูมิภาคทั้งในและต่างประเทศ

๒.๔ ส่งเสริมศักยภาพ การรวมกลุ่มและเครือข่ายสนับสนุนเกษตรกรอินทรีย์ เกษตรปลอดสารพิษของเกษตรกร และผู้ประกอบการเพื่อสร้างความเข้มแข็ง

(๑) ส่งเสริมการรวมกลุ่มของเกษตรกรในรูปแบบสหกรณ์ วิสาหกิจชุมชนหรือรูปแบบบริษัทพระราชรัฐ เพื่อสร้างความเข้มแข็งให้กับกลุ่มทุน

(๒) สร้างเกษตรกรรุ่นใหม่ที่มีความรู้ทั้งทางทฤษฎีและการปฏิบัติ เพื่อไปประกอบอาชีพเกษตรกรรมและเป็นแบบอย่างที่ดีแก่เกษตรกรรายอื่น เพื่อให้เกิดการพัฒนาการเกษตรที่ยั่งยืน

ยุทธศาสตร์ที่ ๓ : เสริมสร้างและพัฒนาศักยภาพต้นทุนมนุษย์เพื่อนำไปสู่การพัฒนาที่ยั่งยืน กลยุทธ์

๓.๑ พัฒนาบุคลากรให้มีความรู้ ความสามารถ มีศักยภาพ รองรับการเปลี่ยนแปลง

(๑) พัฒนาและส่งเสริมการรวมกลุ่มของประชาชนในระดับชุมชนและหมู่บ้านเพื่อร่วมกันสนับสนุนอนุรักษ์และคุ้มครองสิ่งแวดล้อม ทรัพยากรธรรมชาติ ความหลากหลายทางชีวภาพ รวมทั้งมรดกทางวัฒนธรรม

(๒) พัฒนาและส่งเสริมให้ประชาชนมีส่วนร่วมในการป้องกันประเทศไทย พื้ทักษ์รักษาเกียรติภูมิผลประโยชน์ของชาติ และสาธารณสุขสมบัติของแผ่นดิน และให้ความร่วมมือในการป้องกันและบรรเทาสาธารณภัย

(๓) ส่งเสริม สนับสนุนให้ชุมชนและประชาชนได้ร่วมกันในการอนุรักษ์ ฟื้นฟู และส่งเสริมภูมิปัญญาท้องถิ่น ศิลปะ วัฒนธรรม ขนบธรรมเนียมและจารีตประเพณีอันดีงามของท้องถิ่น

๓.๒ พัฒนาคุณภาพบุคลากรด้านการท่องเที่ยวให้ได้มาตรฐาน

(๑) สร้างโอกาสในการเข้าถึงความรู้ทางวิชาการ การพัฒนาทักษะ วิชาชีพให้กับบุคลากรภายนอกสถานศึกษาและผู้ที่ขาดโอกาส ให้มีศักยภาพในการรองรับธุรกิจการท่องเที่ยว

(๒) พัฒนาบุคลากรของชุมชนให้สามารถรองรับการขยายตัวของภาคธุรกิจการท่องเที่ยวให้สอดคล้องกับความต้องการของชุมชนในท้องถิ่น

(๓) พัฒนาคุณภาพบุคลากรทุกภาคส่วนให้มีความรู้ความสามารถด้านภาษาสิ่งแวดล้อม เทคโนโลยีการบริหารจัดการ และนวัตกรรมสมัยใหม่ เพื่อเพิ่มขีดความสามารถในการแข่งขันสู่ระดับสากล

(๔) พัฒนาศักยภาพผู้ประกอบการท่องเที่ยวขนาดเล็กและวิสาหกิจชุมชน ให้มีความสามารถในการบริหารจัดการท่องเที่ยวตามหลักธรรมาภิบาล

๓.๓ พัฒนาและยกระดับมาตรฐานชุมชน

(๑) พัฒนาและยกระดับกระบวนการมีส่วนร่วมของชุมชน ให้มีความเข้มแข็งเพื่อการพัฒนาที่ยั่งยืน

(๒) สร้างเสริมจิตสำนึกประชาชนและพลเมืองในพื้นที่ในการเป็นเจ้าบ้านเจ้าเมืองที่ดี

(๓) พัฒนาและยกระดับชุมชนในการบริหารจัดการที่เป็นมิตรกับสิ่งแวดล้อม

๓.๔ พัฒนาระบบสื่อสาร และการประชาสัมพันธ์ เพื่อการจัดการสิ่งแวดล้อมอย่างยั่งยืน

(๑) ส่งเสริมการสร้างสื่อ และการประชาสัมพันธ์เพื่อกระตุ้นจิตสำนึกด้านทรัพยากรธรรมชาติและสิ่งแวดล้อม

(๒) พัฒนาระบบฐานข้อมูลแบบดิจิทัล ด้านทรัพยากรธรรมชาติและสิ่งแวดล้อม

(๓) ส่งเสริมให้เกิดการใช้ข้อมูล และสารสนเทศ ในการบริหารจัดการท่องเที่ยวทรัพยากรมนุษย์และสิ่งแวดล้อม

(๔) สร้างต้นแบบ (Best Practice) ในการอนุรักษ์ทรัพยากรธรรมชาติและสิ่งแวดล้อม

๓.๕ พัฒนาทรัพยากรมนุษย์ด้านดิจิทัลเทคโนโลยี

(๑) วางรากฐานด้าน Digital Literacy ให้แก่เยาวชนและบุคคลทั่วไปเพื่อให้เกิดทักษะความเข้าใจและใช้เทคโนโลยีดิจิทัลอย่างเหมาะสม

(๒) พัฒนาบุคลากรด้านดิจิทัลเทคโนโลยีให้เพียงพอกับความต้องการ

แผนพัฒนาจังหวัดตรัง

วิสัยทัศน์จังหวัดตรัง

“เมืองแห่งคุณภาพชีวิตที่ดี และยั่งยืน”

พันธกิจของจังหวัดตรัง

๑. มุ่งสร้างศักยภาพทางเศรษฐกิจด้านเกษตรกรรม อุตสาหกรรม และการท่องเที่ยว ให้มีความมั่นคงและมีความรับผิดชอบต่อสังคม
๒. พัฒนาสังคม การศึกษา และคุณภาพชีวิตของประชาชนให้มีความมั่นคง สามารถดำรงชีวิตได้อย่างมีคุณภาพ
๓. บริหารจัดการทรัพยากรธรรมชาติให้ยั่งยืนและสร้างสิ่งแวดล้อมที่ดีบนความหลากหลายทางชีวภาพ
๔. ส่งเสริมการขับเคลื่อนการพัฒนาตามปรัชญาเศรษฐกิจพอเพียงในทุกภาคส่วน
๕. เสริมสร้างธรรมาภิบาลในการบริหารจัดการภาครัฐ

เป้าประสงค์รวม

๑. เศรษฐกิจของจังหวัดขยายตัวอย่างมั่นคงและยั่งยืน
๒. ยกระดับคุณภาพชีวิตของประชาชน สร้างความเข้มแข็งทางสังคมและส่งเสริมการศึกษาเรียนรู้
อย่างมีคุณภาพ
๓. ฐานทรัพยากรธรรมชาติมีความสมบูรณ์และมีสิ่งแวดล้อมที่ดี ตลอดจนมีการบริหารจัดการแบบบูรณาการ

ประเด็นยุทธศาสตร์การพัฒนาจังหวัด (ตามลำดับความสำคัญ)

๑. สร้างฐานเศรษฐกิจของจังหวัดด้านเกษตรกรรมและอุตสาหกรรมที่มั่นคงและยั่งยืน
๒. ส่งเสริมและพัฒนาการท่องเที่ยวให้ได้มาตรฐานและมีคุณภาพ เพื่อสร้างรายได้ให้เติบโตอย่างต่อเนื่อง
๓. เสริมสร้างความมั่นคงทางสังคม พัฒนาคุณภาพชีวิตและการศึกษาเรียนรู้อย่างมีคุณภาพ
๔. บริหารจัดการทรัพยากรธรรมชาติ สิ่งแวดล้อม สัตว์ทะเลหายาก และพลังงานอย่างเหมาะสมกับชุมชน/พื้นที่ และมีความยั่งยืน

เป้าประสงค์และกลยุทธ์ของแต่ละประเด็นยุทธศาสตร์

ประเด็นยุทธศาสตร์ที่ ๑ สร้างฐานเศรษฐกิจของจังหวัดด้านเกษตรกรรมและอุตสาหกรรมที่มั่นคงและมั่นคง เป้าประสงค์

๑. รายได้จากการเกษตรเพิ่มขึ้น
๒. ผลผลิตทางอุตสาหกรรมและการเกษตรมีมูลค่าเพิ่มขึ้น

แนวทางการพัฒนา

๑. สร้างความเข้มแข็งเกษตรกรและองค์กรเกษตรกร
๒. ส่งเสริมการผลิต การแปรรูป การตลาดสินค้าเกษตรที่สำคัญของจังหวัดและการนำงานวิจัยเทคโนโลยีเกษตรและนวัตกรรมมาใช้ประโยชน์
๓. ส่งเสริมการทำเกษตรกรรมยั่งยืน โดยการประยุกต์ใช้หลักปรัชญาเศรษฐกิจพอเพียง ส่งเสริมสินค้าเกษตรที่เป็นอัตลักษณ์มุ่งสู่ GI และการพัฒนาเป็นแหล่งท่องเที่ยวเชิงเกษตร

๔. บริหารจัดการทรัพยากรการเกษตรอย่างมีประสิทธิภาพ สมดุล และยั่งยืน (ทรัพยากรน้ำ ทรัพยากรดิน และทรัพยากรประมง)

๕. การบริหารจัดการข้อมูลด้านการเกษตรและสหกรณ์ของจังหวัด

๖. ส่งเสริมธุรกิจขนาดกลาง ขนาดย่อม วิสาหกิจชุมชน และผู้ผลิตชุมชน

๗. สร้างขีดความสามารถในการแข่งขันทางการค้าและการพาณิชย์

ประเด็นยุทธศาสตร์ที่ ๒ ส่งเสริมและพัฒนากองทุนเพื่อชีวิตให้ได้มาตรฐานและมีคุณภาพเพื่อนสร้างรายได้ให้เติบโตอย่างต่อเนื่อง

เป้าประสงค์

๑. รายได้จากกองทุนเพิ่มขึ้น

๒. ส่งเสริมกองทุนเพื่อชีวิตให้ได้มาตรฐาน

แนวทางการพัฒนา

๑. ส่งเสริมการพัฒนาแหล่งท่องเที่ยวสู่มาตรฐานกรมการท่องเที่ยวแบบมีส่วนร่วม

๒. พัฒนาโครงสร้างพื้นฐานและสิ่งอำนวยความสะดวกเพื่อเชื่อมโยงแหล่งท่องเที่ยว

๓. พัฒนาผลิตภัณฑ์และบริการด้านการท่องเที่ยวให้ได้มาตรฐาน

๔. ส่งเสริมการตลาดและการประชาสัมพันธ์ด้านการท่องเที่ยวอย่างเป็นระบบ

ประเด็นยุทธศาสตร์ที่ ๓ เสริมสร้างความมั่นคงทางสังคม พัฒนาคุณภาพชีวิตและการศึกษาเรียนรู้อย่างมีคุณภาพ

เป้าประสงค์

๑. ตรีงเป็นสังคมอยู่เย็นเป็นสุข

๒. ประชาชนมีรายได้และหลักประกันที่มั่นคง

๓. อัตราการตายด้วยโรคที่เป็นปัญหาสำคัญลดลง

๔. ประชาชนมีการศึกษาเรียนรู้ดีและมีคุณภาพ

แนวทางการพัฒนา

๑. เสริมสร้างสังคมคุณธรรม มีจิตสาธารณะ ครอบครัวยุติธรรม ชุมชนเข้มแข็งปลอดภัยและปลอดภัย

ยาเสพติด

๒. ส่งเสริมการจัดการเรียนรู้และใช้ภูมิปัญญาชาวบ้านในการขับเคลื่อนตำบลสร้างสุขให้ครบทุก

พื้นที่ตำบล

๓. ส่งเสริมอาชีพและความมั่นคงทางเศรษฐกิจแก่ผู้มีรายได้น้อย

๔. ส่งเสริมและพัฒนาคุณภาพชีวิตกลุ่มเปราะบางทุกช่วงวัย รวมถึงแรงงานในระบบและนอกระบบ

แรงงานผู้สูงอายุ และแรงงานคนพิการ ได้รับการคุ้มครองตามกฎหมายและมีคุณภาพชีวิตที่ดี

๕. ส่งเสริมการมีสุขภาวะที่ดีแบบองค์รวมและพัฒนาระบบบริการสุขภาพปฐมภูมิ เชื่อมโยงระดับ

ทุติยภูมิและตติยภูมิ โดยการมีส่วนร่วมของชุมชนและท้องถิ่น

๖. พัฒนาการศึกษาระดับและแก้ไขปัญหาเด็กและเยาวชนแบบบูรณาการ

๗. ส่งเสริมและพัฒนานวัตกรรม เทคโนโลยี สิ่งประดิษฐ์และงานวิจัยของคนรุ่นใหม่เพื่อยกระดับ

คุณภาพชีวิตที่ดีและยั่งยืน

ประเด็นยุทธศาสตร์ที่ ๔ บริหารจัดการทรัพยากรธรรมชาติ สิ่งแวดล้อม พะยูน สัตว์ทะเลหายาก และพลังงานอย่างเหมาะสมกับชุมชน/พื้นที่ และมีความยั่งยืน
เป้าประสงค์

๑. ทรัพยากรธรรมชาติมีความอุดมสมบูรณ์
๒. พัฒนาค้นและแหล่งเรียนรู้ด้านทรัพยากรธรรมชาติ สิ่งแวดล้อม และพลังงานเพื่อให้ความพร้อมในการบริหารจัดการ

๓. การบริหารจัดการทรัพยากรธรรมชาติ สิ่งแวดล้อมและพลังงานมีการบูรณาการอย่างมีประสิทธิภาพ

แนวทางการพัฒนา

๑. ป้องกันการบุกรุกทำลายป่าและส่งเสริมการปลูกป่าแบบบูรณาการ
๒. ส่งเสริมการอนุรักษ์ป่าต้นน้ำ แม่น้ำลำคลอง ทรัพยากรทางทะเลและชายฝั่งโดยการมีส่วนร่วมของประชาชน

๓. ส่งเสริมการอนุรักษ์พลังงานและการใช้พลังงานทางเลือกเพื่อลดปัญหาสิ่งแวดล้อม

๔. บูรณาการความร่วมมือจากทุกภาคส่วนในการบริหารจัดการทรัพยากรธรรมชาติและสิ่งแวดล้อม

๕. สนับสนุนองค์กรปกครองส่วนท้องถิ่น และประชาชนในการจัดการขยะแบบบูรณาการและเป็นระบบ

๖. แก้ปัญหาการกัดเซาะริมตลิ่ง แม่น้ำ และชายฝั่ง

๗. อนุรักษ์ พืชน้ำ และคุ้มครองพะยูนและถิ่นที่อยู่อาศัย

๑.๔ ยุทธศาสตร์การพัฒนาขององค์กรปกครองส่วนท้องถิ่นในจังหวัดตรัง

วิสัยทัศน์ขององค์กรปกครองส่วนท้องถิ่นจังหวัดตรัง

“เป็นองค์กรหลักในการประสานพัฒนาท้องถิ่นและชุมชน และมุ่งเน้นการมีส่วนร่วมเชิงคุณภาพ สืบสานภูมิปัญญา ส่งเสริมเศรษฐกิจ สังคม สิ่งแวดล้อม และความสุขสู่ประชาชนอย่างยั่งยืน”

ยุทธศาสตร์การพัฒนาขององค์กรปกครองส่วนท้องถิ่นในเขตจังหวัดตรังประกอบด้วย

ยุทธศาสตร์ที่ ๑ การพัฒนาด้านโครงสร้างพื้นฐานควบคู่การท่องเที่ยวเชิงอนุรักษ์

๑.๑ ก่อสร้างปรับปรุงบำรุงรักษา ถนน สะพาน ทางเท้าและท่าเทียบเรือ ขยายเขตและติดตั้งไฟฟ้าแสงสว่างสาธารณะ

๑.๒ พัฒนาระบบจราจร

๑.๓ พัฒนาและจัดหาแหล่งน้ำ เพื่ออุปโภคบริโภค

๑.๔ พัฒนาระบบขนส่ง

๑.๕ พัฒนางานวางผังเมือง

๑.๖ ก่อสร้างปรับปรุงระบบคมนาคมสู่แหล่งท่องเที่ยว

๑.๗ เพิ่มศักยภาพการพัฒนาแหล่งท่องเที่ยวให้เป็น มารีน่าแห่งอันดามันและการท่องเที่ยวชุมชน

๑.๘ การส่งเสริมความรู้ประเพณี และวัฒนธรรมท้องถิ่นสู่ชาวต่างชาติ ที่มีอยู่ในจังหวัดตรัง

๑.๙ ส่งเสริมการท่องเที่ยวโดยชุมชน

ฯลฯ

ยุทธศาสตร์ที่ ๒ การพัฒนาด้านคุณภาพชีวิตและส่งเสริมการศึกษาเรียนรู้แบบองค์รวม

- ๒.๑ ส่งเสริมการจัดสวัสดิการและนันทนาการ
- ๒.๒ ส่งเสริมสุขภาพอนามัยของประชาชน
- ๒.๓ การรักษาความปลอดภัยในชีวิตและทรัพย์สินของ ประชาชน
- ๒.๔ พัฒนาศักยภาพบุคคลากร
- ๒.๕ ส่งเสริมและสนับสนุนการจัดเก็บข้อมูล การวิจัยการใช้ข้อมูลประชาสัมพันธ์
- ๒.๖ ส่งเสริมการศึกษาของประชาชนทุกระดับ
- ๒.๗ เพิ่มช่องทางในการรับรู้ข่าวสารให้แก่ประชาชน

ฯลฯ

ยุทธศาสตร์ที่ ๓ การพัฒนาและส่งเสริมการมีส่วนร่วมของประชาชน

- ๓.๑ ส่งเสริมการมีส่วนร่วมของประชาชน
- ๓.๒ ส่งเสริมระบบป้องกันและบรรเทาสาธารณภัย
- ๓.๓ พัฒนาระบบบริหารจัดการของหน่วยงาน
- ๓.๔ สนับสนุนให้มีการประสานงานระหว่างองค์กรปกครองส่วนท้องถิ่น ประชาชน และชุมชน

ฯลฯ

ยุทธศาสตร์ที่ ๔ การพัฒนาด้านการอนุรักษ์พลังงานและการจัดการทรัพยากรธรรมชาติและสิ่งแวดล้อมอย่างยั่งยืน

- ๔.๑ สร้างจิตสำนึกและความตระหนักในการจัดการ ทรัพยากรธรรมชาติและสิ่งแวดล้อม
- ๔.๒ ฝังรวางและฟื้นฟูธรรมชาติและสิ่งแวดล้อม
- ๔.๓ บำบัดและฟื้นฟูธรรมชาติและสิ่งแวดล้อม
- ๔.๔ จัดระบบบำบัดน้ำเสีย
- ๔.๕ บำบัดและจัดการขยะ
- ๔.๖ ส่งเสริมและสร้างจิตสำนึกการอนุรักษ์พลังงาน

ยุทธศาสตร์ที่ ๕ การพัฒนาด้านการอนุรักษ์และส่งเสริมประเพณี วัฒนธรรม และภูมิปัญญาท้องถิ่น

- ๕.๑ ส่งเสริมศาสนาศิลปวัฒนธรรมและประเพณีภูมิปัญญาท้องถิ่น

ฯลฯ

ยุทธศาสตร์ที่ ๖ การพัฒนาด้านการอยู่ดีมีสุขของท้องถิ่น

๖.๑ สนับสนุนและส่งเสริมเพื่อสร้างความเข้มแข็งให้กับเกษตรกรรายย่อยในภาคการเกษตร โดยใช้ปรัชญาเศรษฐกิจพอเพียง

- ๖.๒ พัฒนาและส่งเสริมอาชีพให้กับประชาชน
- ๖.๓ สนับสนุนการจัดบริการเพื่ออำนวยความสะดวกให้แก่ประชาชน
- ๖.๔ สนับสนุนการพัฒนาเศรษฐกิจฐานราก
- ๖.๕ ส่งเสริมการจัดการความรู้ เพื่อการพัฒนาชุมชนท้องถิ่นอย่างยั่งยืน

ฯลฯ

ยุทธศาสตร์ที่ ๗ การพัฒนาด้านการเมือง การบริหารและการพัฒนาบุคลากร ของท้องถิ่น

- ๗.๑ สนับสนุนการพัฒนาองค์กรปกครองส่วนท้องถิ่น ตามแนวทางการบริหารจัดการที่ดี

แผนพัฒนาอำเภอรักษา

วิสัยทัศน์

“มุ่งมั่นพัฒนา รักษาสู่ความเป็นเลิศ และใสสะอาด”

พันธกิจ

๑. ส่งเสริมการพัฒนาคุณภาพสินค้าทางการเกษตร และการคมนาคมขนส่ง
๒. ส่งเสริมและพัฒนาแหล่งท่องเที่ยว และอนุรักษ์วัฒนธรรมประเพณี อย่างยั่งยืนและสนับสนุนการศึกษา การกีฬา ในระดับชุมชน/หมู่บ้าน – ตำบลให้มีความเข้มแข็ง
๓. ยกกระดับการบริหาร และการบริการ สร้างการมีส่วนร่วมแบบบูรณาการ
๔. ส่งเสริมพัฒนาคุณภาพชีวิต และสร้างความปลอดภัยแก่ชีวิตและทรัพย์สินของประชาชน
๕. ส่งเสริมให้ประชาชนมีรายได้จากการเกษตรที่มีคุณภาพตามแนวทางเศรษฐกิจพอเพียง
๖. ส่งเสริมการมีส่วนร่วมของประชาชนในการสร้างความเข้มแข็งของชุมชน
๗. สืบสานอนุรักษ์วัฒนธรรมท้องถิ่นให้ยั่งยืน

ฯลฯ

๒. ยุทธศาสตร์ขององค์กรปกครองส่วนท้องถิ่น

๒.๑ วิสัยทัศน์ (Vision)

วิสัยทัศน์ (Vision)

วิสัยทัศน์การพัฒนางองค์การบริหารส่วนตำบลหนองบัว

“พัฒนาคุณภาพชีวิตของประชาชน มุ่งเน้นการศึกษา สืบสานภูมิปัญญา รักษาสิ่งแวดล้อม พร้อมเข้าสู่ยุค ๔.๐”

๒.๒ ยุทธศาสตร์การพัฒนางองค์การบริหารส่วนตำบลหนองบัว

๑. ยุทธศาสตร์การพัฒนาด้านโครงสร้างพื้นฐาน

เป้าประสงค์

๑. เพื่อพัฒนาบำรุงรักษาเส้นทางคมนาคม ระบบสาธารณูปโภค สาธารณูปการ และงานก่อสร้างต่างๆ ที่ได้มาตรฐาน
๒. เพื่อปรับปรุงเส้นทางคมนาคมให้สามารถสัญจรไปมาได้อย่างสะดวกและปลอดภัยในชีวิตและทรัพย์สิน
๓. เพื่อให้ทุกครัวเรือนมีไฟฟ้าใช้อย่างทั่วถึง
๔. เพื่อติดตั้ง ซ่อมแซมไฟฟ้าสาธารณะให้ส่องสว่าง
๕. เพื่อการบริหารจัดการแหล่งน้ำทำการเกษตรอย่างมีประสิทธิภาพ
๖. เพื่อเป็นทางระบายน้ำไม่ให้เกิดน้ำท่วมขังในฤดูน้ำหลาก
๗. เพื่อบริหารจัดการแหล่งน้ำเพื่ออุปโภคบริโภคอย่างปลอดภัยและมีคุณภาพ
๘. เพื่อซ่อมแซม ปรับปรุง บำรุงรักษาระบบประปาหมู่บ้านอย่างมีประสิทธิภาพและมีน้ำอย่างเพียงพอ

ตัวชี้วัดระดับเป้าประสงค์

๑. เส้นทางคมนาคมมีความสะดวก ปลอดภัยในการสัญจรไป-มา
๒. คลอง ห้วย หนอง บึง ทางระบายน้ำสามารถระบายน้ำได้สะดวก
๓. เส้นทางคมนาคมที่มีมาตรฐาน

๔. ทุกครัวเรือนมีไฟฟ้าใช้อย่างทั่วถึง
๕. หมู่บ้านมีไฟฟ้าสาธารณะส่องสว่างอย่างทั่วถึง
๖. ระบบประปาหมู่บ้านมีคุณภาพ สะอาดและปลอดภัย
๗. แหล่งน้ำอุปโภคบริโภคได้รับการปรับปรุงอย่างมีประสิทธิภาพ
๘. ประชาชนมีน้ำสะอาดและมีคุณภาพไว้ใช้อุปโภคบริโภค

กลยุทธ์/แนวทางการพัฒนา และตัวชี้วัดระดับกลยุทธ์

แนวทางการพัฒนา	ตัวชี้วัดระดับกลยุทธ์
๑. ก่อสร้าง ปรับปรุง บำรุงรักษาถนน สะพาน และท่อระบายน้ำ	- จำนวนโครงการก่อสร้างท่อเหลี่ยม และวางท่อระบายน้ำ - จำนวนเส้นทางที่ได้รับการก่อสร้าง ปรับปรุง ซ่อมแซม
๒. ขยายเขตและติดตั้งไฟฟ้าแสงสว่างสาธารณะ	- ร้อยละของครัวเรือนที่มีไฟฟ้าใช้ - จำนวนหมู่บ้านที่ได้รับการติดตั้ง/ซ่อมแซมไฟฟ้าสาธารณะให้ใช้งานได้ดีทุกแห่ง
๓. ก่อสร้างขยายเขตระบบประปาหมู่บ้าน และพัฒนาปรับปรุงคุณภาพน้ำประปา	- จำนวนการก่อสร้างระบบประปาหมู่บ้าน - จำนวนการขยายเขตระบบประปาหมู่บ้าน
๔. ก่อสร้าง ปรับปรุงแหล่งน้ำเพื่อการอุปโภคบริโภค และเพื่อการเกษตร	- จำนวนแหล่งน้ำที่ได้รับการพัฒนาและฟื้นฟู - ร้อยละของครัวเรือนที่มีน้ำอุปโภค บริโภคอย่างทั่วถึง สะอาดและปลอดภัย - ร้อยละของครัวเรือนมีน้ำสะอาด

๒. ยุทธศาสตร์การพัฒนาด้านคุณภาพชีวิตและส่งเสริมการศึกษา

เป้าประสงค์

๑. สนับสนุน วัสดุ อุปกรณ์ สื่อการเรียนการสอนเพื่อการศึกษาให้แก่ประชาชนในเขตพื้นที่
๒. ส่งเสริมและสนับสนุนสร้างความเข้มแข็งแก่กลุ่มเกษตรกรและกลุ่มอาชีพต่างๆ ในท้องถิ่น
๓. ส่งเสริมและสนับสนุนการขับเคลื่อนระบบเกษตรกรรมยั่งยืนสู่อาหารเพื่อสุขภาวะของชุมชน
๔. สวัสดิการสำหรับผู้สูงอายุ ผู้พิการ ผู้ป่วยเอดส์
๕. เพื่อป้องกันและให้ความรู้แก่ประชาชนในการรู้จักและป้องกันโรคระบาดที่อาจจะเกิดขึ้น
๖. เพื่อให้ประชาชนมีสุขภาพแข็งแรง
๗. เพื่อให้เด็กและเยาวชนมีอุปกรณ์กีฬาได้ออกกำลังกายและห่างไกลยาเสพติด
๘. เพื่อให้ประชาชนมีลานกีฬาหรือสถานที่ออกกำลังกาย
๙. ส่งเสริมและสนับสนุนให้ประชาชนมีรายได้เพิ่มอย่างยั่งยืนและลดค่าใช้จ่าย
๑๐. ส่งเสริมและสนับสนุนการพัฒนาอาชีพ ฝึกอบรมอาชีพเพื่อนำไปสู่เศรษฐกิจชุมชนยั่งยืน
๑๑. ส่งเสริมและสนับสนุนให้ประชาชนมีความรู้ เข้าใจและนำหลักปรัชญาเศรษฐกิจพอเพียงมาใช้ในการดำเนินชีวิตอย่างถูกต้อง

ตัวชี้วัดระดับเป้าประสงค์

๑. กลุ่มเกษตรกรและกลุ่มอาชีพมีความเข้มแข็งขึ้น
๒. กิจกรรมตามโครงการขับเคลื่อนระบบเกษตรกรรมยั่งยืนสู่อาหารเพื่อสุขภาวะของชุมชน

๓. แหล่งเรียนรู้ทางการเกษตร เพื่อส่งเสริม การฝึกอบรม การประกอบอาชีพและขยายผลตามแนวคิด เศรษฐกิจพอเพียง
๔. กลุ่มอาชีพ/กลุ่มสตรีแม่บ้านให้มีอาชีพเสริมเพิ่มรายได้ให้ครัวเรือน
๕. ประชาชนมีสุขภาพที่แข็งแรง ลดจำนวนคนไข้ที่ติดจากโรคระบาด
๖. ประชาชนได้ดำเนินชีวิตตามแนวทางปรัชญาเศรษฐกิจพอเพียง
๗. ประชาชนมีสุขภาพที่ดีเข้าถึงการบริการสาธารณสุขที่มีคุณภาพและมีมาตรฐานอย่างเท่าเทียมกัน
๘. ผู้สูงอายุ ผู้พิการ ผู้ป่วยเอดส์ในพื้นที่ มีสวัสดิการที่เข้มแข็ง

กลยุทธ์/แนวทางการพัฒนา และตัวชี้วัดระดับกลยุทธ์

แนวทางการพัฒนา	ตัวชี้วัดระดับกลยุทธ์
๑. เสริมสร้างความเข้มแข็งของชุมชน	<ul style="list-style-type: none"> - จำนวนกลุ่มที่ได้รับการสนับสนุนพัฒนาแหล่งทุน - จำนวนครั้งที่จัดกิจกรรม - จำนวนหมู่บ้านที่ได้รับการสนับสนุนเงินทุน เศรษฐกิจชุมชน - จำนวนกลุ่มที่ได้รับการสนับสนุนการขับเคลื่อน ระบบเกษตรยั่งยืนสู่อาหารเพื่อสุขภาพของชุมชน
๒. ป้องกันและบรรเทาสาธารณภัย	<ul style="list-style-type: none"> - จำนวนโครงการที่ดำเนินการ - จำนวนโครงการ/กิจกรรมด้านการป้องกันและ บรรเทาสาธารณภัย - จำนวนครั้งที่ดำเนินการ
๓. การป้องกันและแก้ไขปัญหาเสพติด รวมทั้งการส่งเสริมกิจกรรมการกีฬา	<ul style="list-style-type: none"> - จำนวนโครงการหรือกิจกรรมที่ดำเนินการป้องกัน และแก้ไขปัญหาเสพติด - จำนวนโครงการ/กิจกรรมที่ดำเนินงานเพื่อส่งเสริม ให้เด็ก เยาวชน ประชาชนได้ออกกำลังกาย
๔. ส่งเสริมและสนับสนุนด้านการศึกษาของเด็กและเยาวชน	<ul style="list-style-type: none"> - จัดท้าววัสดุ อุปกรณ์ สื่อการเรียนการสอนสำหรับ ประชาชน และจัดตั้งศูนย์คอมพิวเตอร์เพื่อ การศึกษาระดับตำบล - สนับสนุนอาหารกลางวัน อาหารเสริม(นม) ให้กับ นักเรียนทุกคน - ปรับปรุงศูนย์พัฒนาเด็กเล็กให้ได้มาตรฐาน
๕. ส่งเสริมสาธารณสุขมูลฐาน และพัฒนา สุขภาพอนามัยของประชาชน	<ul style="list-style-type: none"> - จำนวนโครงการ/กิจกรรมที่ดำเนินงานเพื่อป้องกัน และเฝ้าระวัง ระบาดโรคโรคระบาด - สนับสนุนกิจกรรมของอสม.ตำบลหนองบัว
๖. การป้องกันและควบคุมโรคติดต่อ	<ul style="list-style-type: none"> - จำนวนโครงการ/กิจกรรมที่ดำเนินงานป้องกันและ ควบคุมโรคติดต่อ - จำนวนการรณรงค์ การประชาสัมพันธ์การป้องกัน และแก้ไขปัญหาโรคติดต่อ

แนวทางการพัฒนา	ตัวชี้วัดระดับกลยุทธ์
๗. จัดสวัสดิการและสังคมสงเคราะห์	- เบี้ยยังชีพผู้สูงอายุ ผู้พิการ ผู้ป่วยเอดส์ ได้รับเป็นประจำทุกเดือน - จำนวนโครงการที่ดำเนินการจัดสวัสดิการ

๓. ยุทธศาสตร์การพัฒนาและส่งเสริมการมีส่วนร่วมของประชาชน

เป้าประสงค์

๑. ส่งเสริมให้ประชาชนมีคุณภาพชีวิตที่ดี
๒. เพื่อให้ประชาชนมีสุขภาพแข็งแรง
๓. จำนวนกลุ่มเกษตรกรและกลุ่มอาชีพต่างๆที่เกิดขึ้น ในท้องถิ่น
๔. เพื่อพัฒนาระบบการบริหารจัดการของอบต.ให้มีประสิทธิภาพ ตามหลักการบริหารจัดการบ้านเมืองที่ดี
๕. เพื่อส่งเสริม และผลักดันให้ประชาชนทุกภาคส่วน เข้ามามีส่วนร่วมในการดำเนินงานในด้านต่างๆ ของอบต. ให้ประสบความสำเร็จลุล่วงได้ด้วยดี

ตัวชี้วัดระดับเป้าประสงค์

๑. กลุ่มเกษตรกรและกลุ่มอาชีพมีความเข้มแข็งขึ้น
๒. อบต.มีการบริหารจัดการตามหลักธรรมาภิบาลที่มีประสิทธิภาพ
๓. ประชาชนทุกภาคส่วนเข้ามามีส่วนร่วมและรับรู้ในการแก้ปัญหาของอบต.มากขึ้น

กลยุทธ์/แนวทางการพัฒนา และตัวชี้วัดระดับกลยุทธ์

แนวทางการพัฒนา	ตัวชี้วัดระดับกลยุทธ์
๑. ส่งเสริมอาชีพและยกระดับรายได้	- อาชีพที่ได้รับการส่งเสริมสนับสนุน - จำนวนโครงการ/กิจกรรมที่ดำเนินการ
๒. สนับสนุนกิจกรรมกลุ่มอาชีพต่างๆ ธุรกิจร้านค้าชุมชน กองทุนหมู่บ้าน	- จำนวนกลุ่มที่ได้รับการส่งเสริมสนับสนุน - จำนวนโครงการ/กิจกรรมที่ดำเนินการ
๓. ปรับปรุง พัฒนาคุณภาพผลผลิตทางการเกษตร	- จำนวนการปรับปรุง/พัฒนาคุณภาพผลผลิตทางการเกษตร
๔. ส่งเสริมการตลาดชุมชน สินค้าพื้นเมือง	- จำนวนการส่งเสริมการตลาดชุมชน และสินค้าพื้นเมือง
๕. ส่งเสริมการมีส่วนร่วมของประชาชน	- จำนวนโครงการ/กิจกรรมที่ส่งเสริมการมีส่วนร่วมของประชาชน - จำนวนประชาชนในหมู่บ้านที่เข้าร่วมประชุมประชาคม - จำนวนครั้งที่มีการจัดประชาคม - จำนวนหมู่บ้านที่มีป้ายประชาสัมพันธ์ในหมู่บ้าน
๖. การพัฒนาระบบข้อมูลข่าวสาร การให้บริการประชาชน	- จำนวนโครงการพัฒนาระบบข้อมูลข่าวสาร - ร้อยละของประชาชนในการให้บริการด้านระบบข้อมูลข่าวสาร - จำนวนหมู่บ้านที่ได้รับข้อมูลข่าวสาร

แนวทางการพัฒนา	ตัวชี้วัดระดับกลยุทธ์
๗. พัฒนาระบบการบริหาร พัฒนาบุคลากรและเพิ่มประสิทธิภาพในด้านรายได้	- จำนวนครั้งที่มีการจัดส่งพนักงานเข้ารับการอบรม - จำนวนโครงการ/กิจกรรมของการจัดทัศนศึกษา
๘. จัดหาและปรับปรุงเครื่องมือเครื่องใช้ ระบบเทคโนโลยี การสื่อสาร	- จำนวนครั้งที่ดำเนินการจัดหาวัสดุ/ครุภัณฑ์ในส่วนงานที่เกี่ยวข้อง - จำนวนโครงการที่ให้การสนับสนุนพัฒนาทางด้านเทคโนโลยีสารสนเทศและสื่อสารของท้องถิ่น - การปรับปรุงสถานที่ทำงาน ห้องประชุม เป็นต้น

๔. ยุทธศาสตร์การพัฒนาด้านการอนุรักษ์ทรัพยากรธรรมชาติและสิ่งแวดล้อมควบคู่การส่งเสริมการท่องเที่ยว เป้าประสงค์

๑. ส่งเสริมให้ประชาชนเห็นคุณค่า และมีจิตสำนึกตระหนักในการดูแลทรัพยากรธรรมชาติและสิ่งแวดล้อม
๒. ปรับปรุงและดูแลภูมิทัศน์ในสถานที่ท่องเที่ยว และสถานที่ราชการในเขตพื้นที่ และบ้านของตนเอง
๓. ส่งเสริมให้ประชาชนเข้าร่วมในกิจกรรมปลูกป่า
๔. ตรวจสอบและดำเนินควบคุมกิจการที่เป็นอันตรายต่อสุขภาพให้ถูกต้องและมีมาตรฐาน

ตัวชี้วัดระดับเป้าประสงค์

๑. ประชาชนมีจิตสำนึกและความตระหนักในการจัดการทรัพยากรธรรมชาติและสิ่งแวดล้อม
๒. สถานที่ท่องเที่ยว และสถานที่ราชการ มีภูมิทัศน์ที่สวยงาม และประชาชนมีส่วนร่วมในการจัดเก็บขยะของครัวเรือน
๓. ประชาชนมีส่วนร่วมในการปลูกป่า

กลยุทธ์/แนวทางการพัฒนา และตัวชี้วัดระดับกลยุทธ์

แนวทางการพัฒนา	ตัวชี้วัดระดับกลยุทธ์
๑. สร้างจิตสำนึกและความตระหนักในการจัดการทรัพยากรธรรมชาติและสิ่งแวดล้อม	- จำนวนกิจกรรมที่รณรงค์ส่งเสริมให้ประชาชนมีส่วนร่วมในการอนุรักษ์ รักษาสิ่งแวดล้อม และทรัพยากรธรรมชาติ
๒. ป้องกันการทำลายทรัพยากรธรรมชาติและสิ่งแวดล้อม	- จำนวนกิจกรรมที่ดำเนินการเพื่อปรับปรุงภูมิทัศน์และสิ่งแวดล้อม
๓. การบำบัดและฟื้นฟูทรัพยากรธรรมชาติและสิ่งแวดล้อม	- จำนวนกิจกรรมที่ดำเนินการเพื่อบำบัดและการฟื้นฟูทรัพยากรธรรมชาติ

๕. ยุทธศาสตร์การพัฒนาด้านการอนุรักษ์และส่งเสริมประเพณี วัฒนธรรม และภูมิปัญญาท้องถิ่น
เป้าประสงค์

๑. เพื่อสืบทอดศิลปวัฒนธรรมประเพณีท้องถิ่นให้อยู่สืบไป

ตัวชี้วัดระดับเป้าประสงค์

๑. ประชาชน สืบทอด พิธี อนุรักษศิลปะ วัฒนธรรม ประเพณี แหล่งเรียนรู้ ภูมิปัญญาท้องถิ่นและ
ปราชญ์ชาวบ้านในชุมชนท้องถิ่นให้คงอยู่สืบไป

กลยุทธ์/แนวทางการพัฒนา และตัวชี้วัดระดับกลยุทธ์

แนวทางการพัฒนา	ตัวชี้วัดระดับกลยุทธ์
๑.ทำนุบำรุงศาสนา สืบสานศิลปะ วัฒนธรรม ส่งเสริมสนับสนุนงานประเพณีและภูมิปัญญาท้องถิ่น	<ul style="list-style-type: none"> - จำนวนโครงการ/กิจกรรมที่ดำเนินงาน ส่งเสริมศาสนา สืบสานศิลปะ วัฒนธรรม ประเพณีและภูมิปัญญาท้องถิ่น - จำนวนโครงการ/กิจกรรมที่ดำเนินงาน ส่งเสริมและอนุรักษ์วัฒนธรรมประเพณีท้องถิ่นไทย - จำนวนโครงการ/กิจกรรมส่งเสริมอนุรักษ์ พระพุทธศาสนา

๖. ยุทธศาสตร์การพัฒนาด้านการอยู่ดีมีสุขขององค์กรบริหารส่วนตำบลหนองบัว

เป้าประสงค์

๑. ส่งเสริมและสนับสนุนการขับเคลื่อนการเกษตรแบบผสมผสาน เกษตรทางเลือก เกษตรอินทรีย์
๒. ส่งเสริมและสนับสนุนให้ประชาชนมีความรู้ เข้าใจและนำหลักปรัชญาเศรษฐกิจพอเพียงมาในการ
ดำเนินชีวิตอย่างถูกต้อง

ตัวชี้วัดระดับเป้าประสงค์

๑. กิจกรรมตามโครงการขับเคลื่อนระบบเกษตรทางเลือก เกษตรอินทรีย์ และกระบวนการเรียนรู้แก่เกษตรกร
๒. ส่งเสริมแหล่งเรียนรู้ด้านเกษตร เพื่อส่งเสริม และฝึกอบรม การประกอบอาชีพและขยายผลตามแนวคิด
เศรษฐกิจพอเพียง
๓. ประชาชนได้สามารถดำรงชีวิตตามแนวทางปรัชญาเศรษฐกิจพอเพียง

กลยุทธ์/แนวทางการพัฒนา และตัวชี้วัดระดับกลยุทธ์

แนวทางการพัฒนา	ตัวชี้วัดระดับกลยุทธ์
๑.สนับสนุนและเสริมสร้างความเข้มแข็งให้กับเกษตรกรรายย่อยในภาคการเกษตร	- จำนวนกลุ่มที่ได้รับการสนับสนุนให้มีการเสริมสร้างความเข้มแข็ง
๒.พัฒนาและส่งเสริมอาชีพให้กับประชาชน	<ul style="list-style-type: none"> - จำนวนกลุ่มที่ได้รับการพัฒนาและส่งเสริมอาชีพ - จำนวนกลุ่มที่ได้ทำการขับเคลื่อนระบบเกษตรทางเลือก เกษตรอินทรีย์ - จำนวนครัวเรือนที่สามารถดำรงชีวิตได้ตามหลักปรัชญาเศรษฐกิจพอเพียง

๒.๓ จุดยืนทางยุทธศาสตร์ (Positioning) ขององค์การบริหารส่วนตำบลหนองบัว

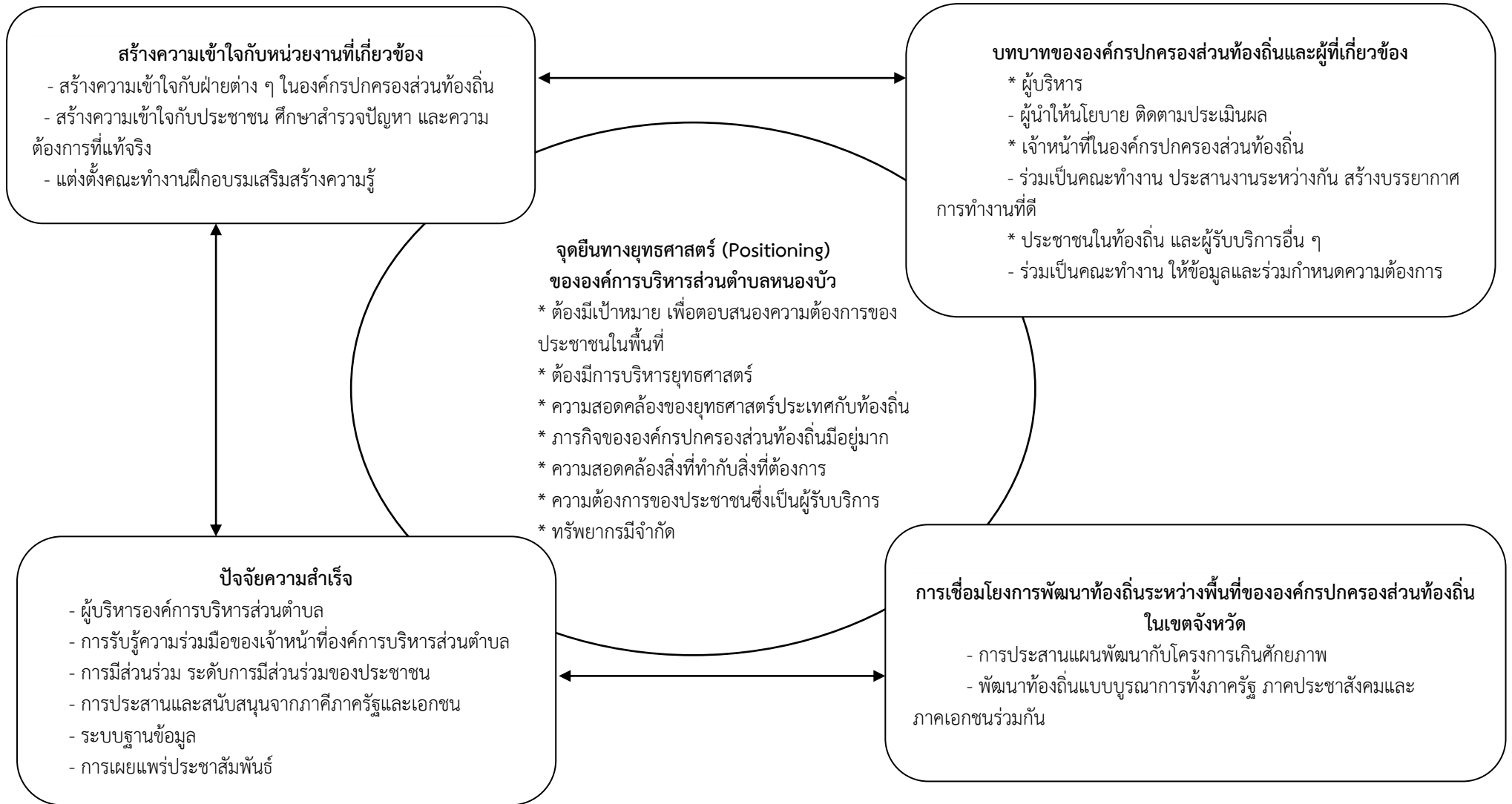

๒.๔ นโยบายการพัฒนาของผู้บริหารท้องถิ่น

๑. นโยบายด้านโครงสร้างพื้นฐาน

๑.๑ ด้านคมนาคม จะก่อสร้าง/ปรับปรุงถนน ให้ได้มาตรฐานเป็นถนนคอนกรีตเสริมเหล็กหรือถนนลาดยางในถนนสายหลักของตำบลพร้อมกับปรับปรุงถนนสายรองให้เกิดความสะดวกสบายในการสัญจรและบุกเบิกถนนสายใหม่เพิ่มขึ้น ซ่อมแซมถนนที่ชำรุดทุกสายให้มีสภาพที่ดีขึ้น ก่อสร้างสะพาน และท่อระบายน้ำ

๑.๒ ด้านสาธารณูปโภค จัดให้มีไฟฟ้าสาธารณะของชุมชนอย่างทั่วถึง และปรับปรุงซ่อมแซมไฟฟ้าสาธารณะที่มีอยู่เดิมให้ใช้งานได้ ก่อสร้างบำรุงรักษา ซ่อมแซมแก้ไขระบบน้ำประปาให้มีประสิทธิภาพ เพิ่มคุณภาพน้ำประปาให้สะอาดและดื่มได้ รวมทั้งปรับปรุงต่อเติมขยายเขตระบบประปา

๑.๓ ด้านแหล่งน้ำ จะก่อสร้างแหล่งน้ำเพิ่มเติม ขุดลอกคูคลองและแหล่งน้ำที่มีอยู่เดิมให้มีน้ำไว้ใช้ได้ตลอดทั้งปี เพื่อการประปา และเพื่อการเกษตร รวมทั้งปรับปรุงพัฒนาสระน้ำสาธารณะ และระบบระบายน้ำ

๒. นโยบายด้านการศึกษา ศาสนาและวัฒนธรรม

๒.๑ ส่งเสริมและสนับสนุนขนบธรรมเนียมประเพณีท้องถิ่น

๒.๒ สนับสนุนอาหารกลางวัน อาหารเสริม (นม) ให้กับนักเรียนทุก ๆ คน

๒.๓ สนับสนุนอุปกรณ์การเรียนการสอน และสื่อต่าง ๆ ให้เพียงพอและต่อเนื่องตามความต้องการของสถานศึกษา

๒.๔ ปรับปรุงพัฒนาศูนย์เด็กเล็กให้ได้มาตรฐาน

๒.๕ จัดตั้งศูนย์เรียนรู้และศูนย์คอมพิวเตอร์เพื่อการศึกษาระดับตำบล

๓. นโยบายด้านคุณภาพชีวิตและสังคม

๓.๑ ส่งเสริมและสนับสนุนกิจกรรมต่าง ๆ ของกลุ่มสตรี กลุ่มออม. กลุ่มแม่บ้าน และกลุ่มอาชีพ โดยการสนับสนุนงบประมาณ

๓.๒ จัดให้มีเบี้ยยังชีพให้กับผู้สูงอายุ ผู้พิการ และผู้ด้อยโอกาส

๓.๓ ส่งเสริมและสนับสนุนชมรมผู้สูงอายุรวมทั้งดูแลผู้สูงอายุในกิจกรรมต่าง ๆ

๓.๔ สนับสนุนการดำเนินงานของ อปพร.

๓.๕ จัดหาเครื่องมือเครื่องใช้ในการป้องกันและบรรเทาสาธารณภัย

๓.๖ จัดกิจกรรมเกี่ยวกับการพัฒนาเด็กเล็กในวันสำคัญต่าง ๆ

๓.๗ สนับสนุนงานสาธารณสุขมูลฐาน

๓.๘ ก่อสร้างสวนสาธารณะขนาดต่าง ๆ เพื่อเป็นที่พักผ่อนหย่อนใจ

๓.๙ สนับสนุนและดำเนินการป้องกันและควบคุมโรคติดต่อ

๓.๑๐ สนับสนุนกิจกรรมการป้องกันและแก้ไขปัญหายาเสพติด

๓.๑๑ สนับสนุนและดำเนินการแก้ไขปัญหาคาความยากจนและการว่างงาน

๓.๑๒ ส่งเสริมสุขภาพอนามัยของประชาชน

๓.๑๓ ดูแลรักษาความปลอดภัยในชีวิตและทรัพย์สินของประชาชน

๓.๑๔ ส่งเสริมและสนับสนุนการกีฬา ให้กับเยาวชนและประชาชนโดยการก่อสร้างลานกีฬา และสนับสนุนวัสดุอุปกรณ์กีฬาอย่างเพียงพอต่อความต้องการ

๔. นโยบายด้านเศรษฐกิจและการท่องเที่ยว

- ๔.๑ จะดำเนินการสนับสนุนส่งเสริมกลุ่มอาชีพต่าง ๆ
- ๔.๒ ส่งเสริมเทคโนโลยีและการเรียนรู้ทางการเกษตร
- ๔.๓ ส่งเสริมสนับสนุนการดำเนินการผลิตภัณฑ์ สินค้าหนึ่งตำบลหนึ่งหมู่บ้าน
- ๔.๔ ก่อสร้าง ปรับปรุงพัฒนาแหล่งน้ำเพื่อการเกษตร

๕. นโยบายด้านสิ่งแวดล้อมและการทรัพยากรธรรมชาติ

- ๕.๑ สร้างจิตสำนึก และตระหนักในการจัดทรัพยากรธรรมชาติและสิ่งแวดล้อม เช่น โครงการรักษ้ำป่ารักษ้ำลำน้ำ โครงการอาสาสมัครพิทักษ์สิ่งแวดล้อม
- ๕.๒ ดำเนินการและสนับสนุนการปลูกต้นไม้ บำรุงรักษาพันธุ์ไม้
- ๕.๓ ดูแลรักษาต้นไม้ ป่าไม้ ให้เกิดความสมบูรณ์สมดุลตามธรรมชาติ
- ๕.๔ จัดระบบการกำจัดขยะและรักษาความสะอาด โดยครอบครัวชุมชนมีส่วนร่วม

๖. นโยบายด้านการพัฒนาการเมือง และการบริหารจัดการ

- ๖.๑ เพิ่มประสิทธิภาพในการจัดเก็บรายได้
- ๖.๒ จัดสรรงบประมาณโดยความเป็นธรรมและเกิดประโยชน์สูงสุด สามารถแก้ไขปัญหาของประชาชนได้อย่างรวดเร็ว โปร่งใส ตรวจสอบได้ตามหลักการบริหารจัดการที่ดี
- ๖.๓ พัฒนาบุคลากรของหน่วยงานให้มีประสิทธิภาพในการปฏิบัติงาน
- ๖.๔ ประสานงานขอสนับสนุนงบประมาณจากหน่วยงานอื่น ๆ เพื่อช่วยในโครงการพัฒนาตำบลให้เจริญยิ่งขึ้น
- ๖.๕ สร้างการมีส่วนร่วมของประชาชนในการบริหารจัดการ

๒.๕ แผนผังยุทธศาสตร์การพัฒนาขององค์การบริหารส่วนตำบลหนองบัว (พ.ศ. ๒๕๖๖ – ๒๕๗๐)

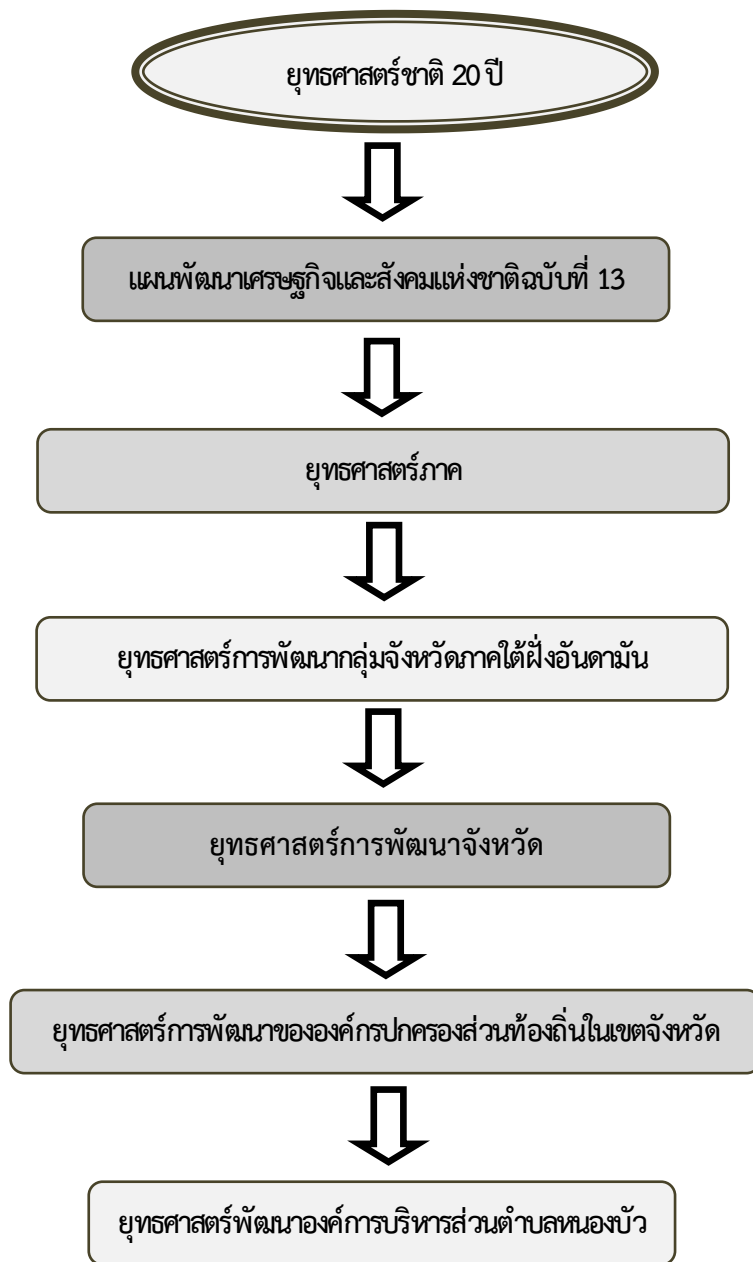

๒.๖ ความเชื่อมโยงยุทธศาสตร์การพัฒนาขององค์การบริหารส่วนตำบลหนองบัว

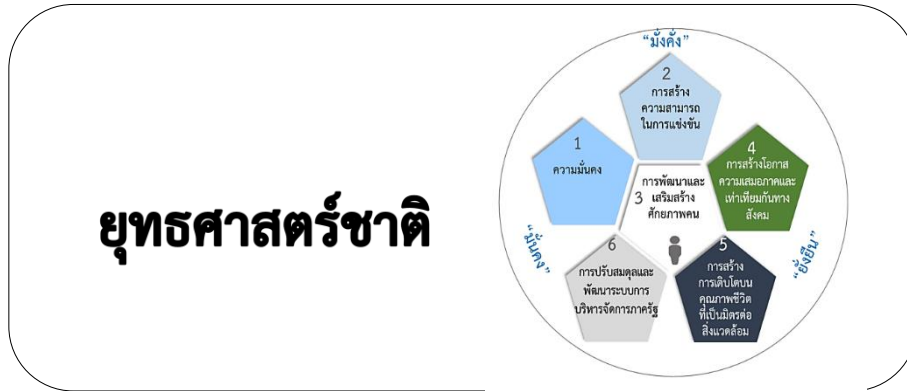

ยุทธศาสตร์พัฒนาประเทศ(แผนพัฒนาเศรษฐกิจและสังคมแห่งชาติ (ฉบับที่ ๑๓) ๑๓ หมายเหตุ	
<ul style="list-style-type: none"> - ไทยเป็นประเทศชั้นนำด้านสินค้าเกษตรและเกษตรแปรรูปมูลค่าสูง - ไทยเป็นจุดหมายของการท่องเที่ยวที่เน้นคุณภาพและความยั่งยืน - ไทยเป็นฐานการผลิตยานยนต์ไฟฟ้าที่สำคัญของโลก - ไทยเป็นศูนย์กลางทางการแพทย์และสุขภาพมูลค่าสูง - ไทยเป็นประตูการค้าการลงทุนและยุทธศาสตร์เทคโนโลยีดิจิทัลที่สำคัญของภูมิภาค - ไทยเป็นศูนย์กลางอุตสาหกรรมอิเล็กทรอนิกส์อัจฉริยะและอุตสาหกรรมดิจิทัลของอาเซียน - ไทยมีวิสาหกิจขนาดกลางและขนาดย่อมที่เข้มแข็ง มีศักยภาพสูง และสามารถ แข่งขันได้ 	<ul style="list-style-type: none"> - ไทยมีพื้นที่และเมืองอัจฉริยะที่น่าอยู่ ปลอดภัย เติบโตได้อย่างยั่งยืน - ไทยมีความยากจนข้ามรุ่นลดลงและมีความ คุ่มครองทางสังคมที่เพียงพอเหมาะสม - ไทยมีเศรษฐกิจหมุนเวียนและสังคมคาร์บอนต่ำ - ไทยสามารถลดความเสี่ยงและผลกระทบจากภัยธรรมชาติ และการเปลี่ยนแปลงสภาพภูมิอากาศ - ไทยมีกำลังคนสมรรถนะสูงมุ่งเรียนรู้อย่างต่อเนื่องตอบ โจทย์การพัฒนาแห่งอนาคต - ไทยมีภาครัฐที่ทันสมัยมีประสิทธิภาพและตอบโจทย์ประชาชน

ยุทธศาสตร์ภาค	เสริมสร้างความเข้มแข็งภาคการเกษตร	ยกระดับรายได้จากการท่องเที่ยว	ป้องกันและแก้ไขปัญหาทรัพยากรธรรมชาติและสิ่งแวดล้อม
---------------	-----------------------------------	-------------------------------	--

ยุทธศาสตร์การพัฒนา กลุ่มจังหวัดภาคใต้ฝั่งอัน ดามัน	พัฒนาคุณภาพด้านการ ท่องเที่ยว ให้มี มาตรฐาน อย่างยั่งยืน	พัฒนาระบบและสร้าง มูลค่าเพิ่มให้สินค้าภาค เกษตร ประมง และปศุสัตว์ ๗	เสริมสร้างและพัฒนา ศักยภาพทุนมนุษย์เพื่อ นำไปสู่การพัฒนาที่ยั่งยืน
--	--	--	--

ยุทธศาสตร์การพัฒนาขององค์การบริหารส่วนตำบลหนองบัว		
โครงสร้างพื้นฐานควบคู่การท่องเที่ยวเชิงอนุรักษ์	การพัฒนาด้านคุณภาพชีวิตและส่งเสริมการศึกษาเรียนรู้อย่างมีคุณภาพ	การพัฒนาและส่งเสริมการมีส่วนร่วมของประชาชนและการบริหารจัดการที่ทันสมัย
การพัฒนาด้านการอนุรักษ์พลังงานและการจัดการทรัพยากรธรรมชาติและสิ่งแวดล้อม	การพัฒนาด้านการอนุรักษ์และส่งเสริมประเพณี วัฒนธรรมและภูมิปัญญาท้องถิ่น	การพัฒนาด้านการอยู่ดีมีสุขของท้องถิ่น



ยุทธศาสตร์จังหวัดตรัง			
สร้างฐานเศรษฐกิจของจังหวัดฯ	ส่งเสริมและพัฒนาการท่องเที่ยวให้ได้มาตรฐานและมีคุณภาพฯ	เสริมสร้างความมั่นคงทางสังคม พัฒนาคุณภาพชีวิตและการศึกษาฯ	บริหารจัดการทรัพยากรธรรมชาติ สิ่งแวดล้อมฯ



ยุทธศาสตร์การพัฒนาขององค์การบริหารส่วนท้องถิ่นในเขตจังหวัดตรัง			
การอนุรักษ์พลังงานและการจัดการทรัพยากรธรรมชาติและสิ่งแวดล้อมอย่างยั่งยืน	อนุรักษ์และส่งเสริมประเพณี วัฒนธรรมและภูมิปัญญาท้องถิ่น	การอยู่ดีมีสุขของท้องถิ่น	การเมือง การบริหารและการพัฒนาบุคลากรของท้องถิ่น
โครงสร้างพื้นฐานควบคู่การท่องเที่ยวเชิงอนุรักษ์	คุณภาพชีวิตและส่งเสริมการศึกษาเรียนรู้แบบองค์รวม	พัฒนาและส่งเสริมการมีส่วนร่วมของประชาชนสู่ระดับฐานราก	

๓. การวิเคราะห์เพื่อพัฒนาท้องถิ่น

๓.๑ ผลการวิเคราะห์ศักยภาพเพื่อประเมินสถานภาพการพัฒนาในปัจจุบันและโอกาสการพัฒนาในอนาคตขององค์การบริหารส่วนตำบลหนองบัว ด้วยเทคนิค SWOT Analysis (จุดแข็ง จุดอ่อน โอกาส และอุปสรรค)

จุดแข็ง (Strength)		จุดอ่อน (Weakness)	
S๑	มีคำสั่งแบ่งโครงสร้างขององค์การบริหารส่วนตำบลหนองบัวชัดเจน คลอบคลุมอำนาจหน้าที่ตามภารกิจ และสามารถเปลี่ยนแปลงปรับปรุงได้ตามภารกิจที่ได้รับเพิ่มขึ้นหรือถ่ายโอน	W๑	คนในท้องถิ่นมีปัญหาหนี้สินอันเกี่ยวเนื่องกับการประกอบอาชีพหรือการดำรงชีวิตประจำวันในอัตราสูง
		W๒	มีระเบียบ/กฎหมายใหม่ๆ จำนวนมากทำให้การปฏิบัติงานของบุคลากรไม่ทันต่อเหตุการณ์
S๒	มีแผนพัฒนา อบต.	W๓	ขาดแคลนน้ำใช้อุปโภค บริโภค และเพื่อการเกษตรในฤดูแล้ง
S๓	มีคำสั่งแบ่งงานหรือการมอบอำนาจการบริหารงานตามลำดับชั้น		
S๔	ผู้บริหารท้องถิ่นกำหนดนโยบายได้เองภายใต้กรอบของกฎหมาย	W๔	การแพร่ระบาดของยาเสพติด เช่น ยาบ้า น้ำกระท่อม
S๕	มีข้อบัญญัติงบประมาณรายจ่ายเป็นของตนเองซึ่งเป็นเครื่องมือในการตอบสนองความต้องการของประชาชนในตำบล	W๕	ขาดการมีส่วนร่วมของประชาชนในการจัดทำแผน และความไม่เข้าใจสิทธิของตนเอง ไม่กล้าแสดงความคิดเห็น
S๖	สภาองค์การบริหารส่วนตำบลสามารถออกข้อบัญญัติได้เอง ภายใต้กรอบกฎหมาย	W๖	งบประมาณค่อนข้างน้อย ทำให้ตอบสนองต่อความต้องการของประชาชนยังครอบคลุมไม่ได้เพียงพอ พื้นที่รับผิดชอบมีมาก
S๗	สามารถจัดกรอบอัตรากำลังได้เองตามภารกิจและกำลังงบประมาณ		
S๘	ผู้บริหารและฝ่ายนิติบัญญัติมาจากการเลือกตั้งของประชาชนโดยตรงทำให้เข้าใจปัญหาความเดือดร้อน และความต้องการของประชาชนอย่างแท้จริง	W๗	ขาดการรวมกลุ่มอย่างต่อเนื่อง สมาชิกมีน้อย
		W๘	ขาดการอนุรักษ์ในขนบธรรมเนียมประเพณีและภูมิปัญญาท้องถิ่น

โอกาส (Opportunity)		ภัยคุกคาม (Threat)	
O๑	มีแนวโน้มได้รับการถ่ายโอนภารกิจเพิ่มมากขึ้นตามแผนกฎหมายกระจายอำนาจ	T๑	อำนาจหน้าที่ที่ตามแผนกระจายอำนาจ บางภารกิจยังไม่มี ความชัดเจน
O๒	แนวโน้มของรายได้ที่ได้รับจัดสรรมากขึ้นตามลำดับแผนกระจายอำนาจ และการจัดเก็บรายได้เองขององค์การบริหารส่วนตำบล	T๒	การให้ความอิสระองค์การบริหารส่วนตำบลจากส่วนกลางยังไม่เต็มที่ ยังต้องอยู่ภายใต้การกำกับ ควบคุมดูแลจาก ส่วนภูมิภาค
O๓	กฎหมายกระจายอำนาจ เอื้อต่อการบริหารงานขององค์การบริหารส่วนตำบล	T๓	การจัดสรรงบประมาณจากรัฐยังไม่เพียงพอ กับภารกิจที่ถ่ายโอนให้กับท้องถิ่น
O๔	ความก้าวหน้าด้านเทคโนโลยีทำให้มีความสะดวกคล่องตัว และมีประสิทธิภาพในการทำงานมากขึ้น	T๔	ภาคเกษตรกรรมมีปัญหาหนี้สิน ขาดทุน คุณภาพต่ำ ผลผลิตทางเกษตรส่วนใหญ่มีราคาตกต่ำ
O๕	ประชาชนมีความสมัครสมานสามัคคีกันดี มีความขัดแย้งทางการเมือง ทางความคิดเห็นน้อย	T๕	น้ำมันมีราคาแพงอย่างต่อเนื่อง
O๖	มีวัด สามารถพัฒนาเสริมสร้างความพร้อมให้เป็นแหล่งพัฒนาคุณธรรม จริยธรรมของเยาวชน และประชาชนในตำบล	T๖	การอพยพแรงงานของคนในพื้นที่ เนื่องจากแหล่งงานรองรับไม่เพียงพอ
O๗	มีสถานศึกษาอยู่ในพื้นที่ ตั้งแต่ เด็กก่อนวัยเรียน และมีศูนย์การเรียนรู้นอกระบบ ซึ่งมีความพร้อม มีศักยภาพในการจัดการศึกษาอย่างทั่วถึง	T๗	ภัยธรรมชาติฤดูฝนมีน้ำท่วม ฤดูแล้งมีภัยแล้งขาดน้ำเพื่อการอุปโภคบริโภค
O๘	มีนโยบายและแผนแม่บทเพื่อการท่องเที่ยวที่ยั่งยืนในจังหวัดตรัง ซึ่งทำให้มีเครือข่ายการท่องเที่ยว	T๘	ความไม่มั่นคงทางการเมืองระดับชาติมีผลต่อการจัดสรรงบประมาณขององค์การบริหารส่วนตำบล
O๙	การแก้ไขปัญหาความยากจนและปัญหา ยาเสพติดตามนโยบายรัฐบาล จังหวัด และอำเภอสอดคล้องกับนโยบายและยุทธศาสตร์ขององค์การบริหารส่วนตำบล	T๙	ผลจากการถ่ายโอนภารกิจทำให้มีงาน/หน้าที่เพิ่มขึ้นแต่ไม่มีบุคลากรมารับ

โอกาส (Opportunity)		ภัยคุกคาม (Threat)	
O๑๐	นำข้อมูลจากการจัดทำเวทีประชาคม จัดทำโครงการ/กิจกรรมหรือสนับสนุน ด้านต่าง ๆ เพื่อตอบสนองความต้องการ ของชุมชน	T๑๐	สภาวะการณ์ทางเศรษฐกิจและการ เปลี่ยนแปลงทางการเมืองส่งผลต่อการ พัฒนาท้องถิ่น
		T๑๑	ประชาชนไม่สนใจ ขาดจิตสำนึกในการมีส่วนร่วม ในการพัฒนาพื้นที่ และไม่ให้ความสำคัญ กับการมีส่วนร่วมในกิจกรรมของท้องถิ่นและ ของภาครัฐ
O๑๑	มีความเข้มแข็งทางการเมืองในระดับ ท้องถิ่นทำให้การบริหารจัดการมีความ ต่อเนื่อง	T๑๒	เศรษฐกิจ สังคม และเทคโนโลยีมีการ เปลี่ยนแปลงอยู่เสมอ ทำให้การพัฒนาไม่มี ความต่อเนื่อง
S๙	มีรายได้จากการจัดเก็บรายได้เป็นของ ตนเอง ทำให้คล่องตัวในการบริหารงาน	W๙	เยาวชนขาดความตระหนักในการเข้าไปมี ส่วนร่วมในกิจกรรมทางศาสนา
S๑๐	มีเครื่องมือเครื่องใช้ในการปฏิบัติงานอย่าง เพียงพอและทันสมัย	W๑๐	ประชาชนขาดความตระหนักในการดูแลและ บำรุงรักษาสิ่งแวดล้อมและทรัพยากรธรรมชาติ
S๑๑	มีพื้นที่ขนาดตำบลขนาดกลางง่ายต่อการ บริหาร และดูแลอย่างทั่วถึง	W๑๑	จำนวนบุคลากรมีไม่เพียงพอ ทำให้ต้อง รับผิดชอบงานที่ได้รับมอบหมายมากเกินไป
S๑๒	เป็นหน่วยงานที่มีความใกล้ชิดกับ ประชาชนมากที่สุด และสามารถแก้ไข ปัญหาได้อย่างรวดเร็ว	W๑๒	ประชาชนขาดจิตสำนึกในการรับผิดชอบ ร่วมกัน ในการอนุรักษ์ทรัพยากรธรรมชาติและ สิ่งแวดล้อม
S๑๓	มีการจัดส่งบุคลากรเข้ารับการฝึกอบรม อย่างต่อเนื่อง	W๑๓	สถานที่ท่องเที่ยวไม่ได้รับการพัฒนาอย่าง ต่อเนื่อง
S๑๔	มีระบบสื่อสารและระบบสารสนเทศที่ เหมาะสม		
S๑๕	ผู้นำ ผู้บริหาร สนับสนุนแนวคิดและ กำหนดนโยบายการพัฒนาในด้าน การเมือง การบริหารและการพัฒนา บุคลากรท้องถิ่น		
S๑๖	มีกลุ่มต่างๆ ในหมู่บ้าน เช่น กลุ่มออม ทรัพย์ กลุ่มอาชีพ		
S๑๗	มีแหล่งน้ำธรรมชาติสามารถใช้ประโยชน์ใน การเกษตร และมีทรัพยากรธรรมชาติที่เอื้อ ต่อการพัฒนาเป็นแหล่งท่องเที่ยว ทำให้มี รายได้จากการท่องเที่ยว		

๓.๒ การประเมินสถานการณ์สภาพแวดล้อมภายนอกที่เกี่ยวข้อง

ในการจัดทำแผนพัฒนาท้องถิ่นขององค์การบริหารส่วนตำบลนั้น ได้ทำการประเมินสถานการณ์สภาพแวดล้อมภายนอกที่เกี่ยวข้อง ซึ่งมีรายละเอียดดังนี้

ดาน	สถานการณ์ภาพแวดล้อมภายนอกที่เกี่ยวข้อง	ขอบข่ายและปริมาณของปัญหา/ความต้องการ	พื้นที่เป้าหมาย/กลุ่มเป้าหมาย	ความคาดหวังและแนวโนมนาคต
๑. โครงการสร้างพื้นฐาน	๑) ขาดแคลนแหล่งน้ำในการเกษตรและน้ำประปาสำหรับอุปโภค-บริโภคยังไม่พอเพียงและยังไม่ได้มาตรฐาน	- แหล่งน้ำและน้ำประปาในการอุปโภค-บริโภค	- ในเขต อบต.	- ประชาชนมีแหล่งน้ำและมีน้ำประปาใช้อย่างพอเพียงมีคุณภาพตามมาตรฐานมากขึ้น
	๒) ไฟฟ้าส่องสว่างทางและที่สาธารณะยังไม่สามารถดำเนินการครอบคลุมพื้นที่ได้ทั้งหมด	- ไฟฟ้า	- ทางและที่สาธารณะในเขต อบต.	- ทางและที่สาธารณะมีแสงสว่างเพียงพอประชาชนได้รับความสะดวกในการสัญจรไปมาและป้องกันการเกิดอาชญากรรมได้
	๓) ชุมชนขยายมากขึ้นระบบระบายน้ำยังไม่เพียงพอเกิดการอุดตัน ส่งกลิ่นเหม็นก่อความรำคาญ	- ราง/ท่อระบายน้ำ	- พื้นที่ในเขต อบต.	- มีรางระบายน้ำสามารถระบายน้ำได้สะดวก ไม่อุดตัน ไม่ส่งกลิ่นเหม็นก่อความรำคาญ
	๔) ประชาชนต้องการเส้นทางในการสัญจรไปมาเพิ่มมากขึ้นและ อบต. ไม่สามารถดำเนินการได้เนื่องจากพื้นที่ยังไม่เป็นที่สาธารณะ จะดำเนินการได้ก็ต่อเมื่อต้องเป็นที่สาธารณะ	- เส้นทางคมนาคม	- เส้นทางคมนาคมที่เป็นสาธารณะและประชาชนมีความต้องการให้ดำเนินการ	- มีเส้นทางในการคมนาคมเพียงพอและประชาชนได้รับความสะดวกในการสัญจรไปมา
๒. ด้านพัฒนาคุณภาพชีวิตและส่งเสริมการศึกษา	๑) มีการระบาดของโรคอุบัติใหม่ โรคระบาด โรคติดต่อ	- ด้านสาธารณสุข	- ในเขต อบต.	ในพื้นที่ไม่มีการระบาดของโรคอุบัติใหม่ โรคระบาดโรคติดต่อ
	๒) ประชาชนในพื้นที่ป่วยเป็นโรคเรื้อรังแนวโน้มที่เพิ่มขึ้น เช่น เบาหวาน ความดัน		- ประชาชนกลุ่มเสี่ยงและผู้ป่วย	

दान	สถานการณ์ภาพแวดล้อม ภายนอกที่เกี่ยวข้อง	ขอบข่ายและปริมาณ ของปัญหา/ ความต้องการ	พื้นที่เป้าหมาย/ กลุ่มเป้าหมาย	ความคาดหวังและ แนวโนมนาคต
	๓) ปริมาณขยะและน้ำเสียเพิ่ม มากขึ้น		- ในเขต อบต.	- ปริมาณขยะและน้ำ เสียถูกกำจัดให้หมด ด้วยวิธีการที่ถูกต้อง
	๔) ประชาชนบริโภคอาหารที่ ปลอดภัย		- ประชาชนใน อบต.	- ประชาชนทราบและ สามารถเลือกบริโภค อาหารที่ปลอดภัยได้ ถูกต้อง
	๕) ประชาชนในพื้นที่บางราย มีที่อยู่อาศัยไม่มั่นคงแข็งแรง	- ที่อยู่อาศัย	- ประชาชนในพื้นที่ที่ ได้รับความเดือดร้อน เรื่องที่อยู่อาศัย	- ประชาชนในพื้นที่ ได้รับความช่วยเหลือ ซ่อมแซมที่อยู่อาศัยให้ มั่นคงแข็งแรง
	๖) มีการขยายตัวของ ประชากรเพิ่มมากขึ้นทำให้ เกิดการขยายตัวของอาคาร บ้านเรือนทำให้เกิดเป็นชุมชน แออัด	- ประชากร	- พื้นที่ในเขต อบต.	- ควบคุมการก่อสร้าง อาคารบ้านเรือนการ พิจารณาออก ใบอนุญาตเพื่อไม่เกิด ปัญหาจากการ ก่อสร้างอาคาร
	ประชาชนบางครัวเรือน บริโภค-บริโภคน้ำที่ยังไม่ สะอาดและมีสิ่งเจือปน เช่น จากน้ำฝน น้ำที่ไม่ได้คุณภาพ มีตะกอน	- การอุปโภค-บริโภค	- ประชาชนในเขต อบต.	- ประชาชนบริโภคน้ำ ที่สะอาดถูก สุขลักษณะ
	๑) การศึกษาสื่อการเรียนการ สอนยังไม่พอเพียง เด็ก นักเรียนไม่ได้รับการศึกษาต่อ ในระดับที่สูงกว่าขั้นพื้นฐาน และขาดงบประมาณใน การศึกษา ครอบครัวยากจน	- สังคมในชุมชน	- เด็กนักเรียนในเขต อบต.	- มีสื่อการเรียนการ สอนที่พอเพียง เด็ก นักเรียนได้รับ การศึกษาที่สูงขึ้น มี งบประมาณใน การศึกษาเล่าเรียน
	๒) เด็กและผู้สูงอายุบาง ครอบครัว ผู้สูงอายุอยู่ตาม ลำพัง และรับภาระในการดูแล เด็ก		- ผู้สูงอายุและเด็กใน เขต อบต.	- ผู้สูงอายุและเด็ก ได้รับการดูแลที่ดี

दान	สถานการณ์ภาพแวดล้อม ภายนอกที่เกี่ยวข้อง	ขอบข่ายและปริมาณ ของปัญหา/ ความต้องการ	พื้นที่เป้าหมาย/ กลุ่มเป้าหมาย	ความคาดหวังและ แนวโนมนาคต
	๓) ผู้พิการไม่ได้รับความ ช่วยเหลือในดำรงชีวิต		- ผู้พิการในเขต อบต.	- ผู้พิการได้รับความ ช่วยเหลือในการ ดำรงชีวิตและทั่วถึง
	๔) เยาวชนและวัยรุ่นติดเกมส์ สิ่งลามก บุหรี่ เหล้า สารเสพติด และท้องก่อนวัยอัน สมควร		- เยาวชนและวัยรุ่นใน เขต อบต.	- เยาวชนและวัยรุ่นมี อนาคตที่ดี
	๕) ประชาชนกรอายุตั้งแต่ ๓๕ ขึ้นไป ไม่ได้ตรวจสุขภาพ ประจำปี ประมาณ ๒๙๑ คน		- ประชาชนในเขต อบต.ที่อายุ ๓๕ ขึ้น ไป	- ประชาชนที่อายุ ๓๕ ขึ้นไปได้รับการตรวจ สุขภาพทุกคน
	๖) ประชากรที่สูบบุหรี่ ประมาณ ๓๐๐ คน ดื่มสุรา ประมาณ ๑๗๑ คน		- ประชาชนที่สูบบุหรี่ และดื่มสุรา	- ประชาชนเลิกสูบบุหรี่ และเลิกดื่มสุรา
๓. ด้านการพัฒนา และส่งเสริมการมี ส่วนร่วมของ ประชาชน	๑) ประชาชนไม่มีการวางแผน ในการดำเนินงาน	- การวางแผน	- ประชาชนในเขต อบต.	- ประชาชนสามารถ วางแผนการ ดำเนินงานได้เอง
	๒) ขาดแหล่งเงินลงทุนในการ ทำกิจการและประกอบอาชีพ	- การลงทุน	- ประชาชนในเขต อบต.	- มีแหล่งเงินทุนใน การทำกิจการและ ประกอบอาชีพ
	๓) ประชาชนขาดสถานที่ จำหน่ายสินค้า	- การพาณิชย์กรรม	- ร้านค้าแผงลอย	- ร้านค้าแผงลอยมี สถานที่ในการขาย จำหน่ายสินค้า
	๔) ผลผลิตทางการเกษตร ราคาตกต่ำระยะทางการ ขนส่งผลผลิตไกลจากแหล่งรับ ซื้อ		- เกษตรกรในพื้นที่	- ผลผลิตมีราคาสูงขึ้น
	๕) ค่าแรงต่ำค่าครองชีพสูง ขาดแคลนการจ้างงาน		- ผู้ประกอบอาชีพ รับจ้าง	- ค่าแรงสูงขึ้น เหมาะสมกับค่าครอง ชีพ มีการจ้างงานมาก ขึ้น
	๖) คริวเรือไม่มีรายได้เฉลี่ยต่อ ปี ต่ำกว่า ๓๐,๐๐๐ บาท จำนวน ๓ คริวเรือ		- ประชาชนที่มีรายได้ ต่ำกว่าเกณฑ์ มาตรฐาน	- ไม่มีคริวที่ตกเกณฑ์ มาตรฐานรายได้

ดาน	สถานการณ์ภาพแวดล้อม ภายนอกที่เกี่ยวข้อง	ขอบข่ายและ ปริมาณของ ปัญหา/ ความต้องการ	พื้นที่ เป้าหมาย/ กลุ่มเป้าหมาย	ความคาดหวังและ แนวโน้มอนาคต
<p>๔. ยุทธศาสตร์การ พัฒนาด้านการ อนุรักษ์ ทรัพยากรธรรมชาติ และสิ่งแวดล้อม ควบคู่ส่งเสริมการ ท่องเที่ยว</p>	<p>๑) มีการทำลาย ทรัพยากรธรรมชาติ และเกิด จากการบุกรุกทำลายด้วยฝีมือ มนุษย์ และที่เกิดจากธรรมชาติ การบุกรุกพื้นที่ป่าอาจมีมากขึ้น สาเหตุที่เกิดจากคนไทยคือการ เพิ่มขึ้นของจำนวนประชากรทำ ให้ที่ทำกินไม่เพียงพอต่อความ ต้องการ หรือการขายที่ดินให้ นายทุนต่างๆแล้วไม่มีที่ทำกิน จึงต้องไปเปิดป่าใหม่ ส่วน สาเหตุจาก อาจมีนายทุนเข้ามา ทำลายทรัพยากรธรรมชาติและ สิ่งแวดล้อม เช่น การตัดไม้เพื่อ ผลประโยชน์ทางเศรษฐกิจ การ ขยายพื้นที่เพื่อทำการเกษตร เป็นการทำลาย ทรัพยากรธรรมชาติที่</p> <p>๒) เทคโนโลยีสมัยใหม่ที่ นำมาใช้ในทางการผลิตด้าน การเกษตร โดยการใช้สารเคมี ต่าง ๆ เช่น ปุ๋ย และยาฆ่าแมลง ทำให้เกิดการตกค้าง ของสาร เหล่านี้ในดิน และอาจขยาย ไปสู่แหล่งน้ำและแหล่งต่าง ๆ ในระบบนิเวศ จนเกิดผลต่าง ๆ ตามมา รวมถึงเกิดการสะสม ในสายใยอาหารทางด้าน อุตสาหกรรม สารที่ใช้ใน กระบวนการผลิตและสารที่เป็น ผลเกิดจากกระบวนการผลิต เช่น ตะกั่ว ปรีท สารหนู เป็นต้น จะเป็น อันตรายต่อสุขภาพและมี ขั้นตอนการกำจัดส่วนที่ตกค้าง (Residuals) ให้หมดสิ้นไปได้ ยาก และจะเกิดเทคโนโลยี สมัยใหม่ที่นำมาใช้</p>	<p>- ส่งเสริมการ อนุรักษ์ ทรัพยากรธรรมชาติและสิ่งแวดล้อม เพื่อป้องกันการ ทำลาย ทรัพยากรธรรมชาติและสิ่งแวดล้อม</p>	<p>- ประชาชน และส่วน ราชการ</p>	<p>- ส่งเสริมการอนุรักษ์ ทรัพยากรธรรมชาติและสิ่งแวดล้อม เพื่อป้องกันการทำลาย ทรัพยากรธรรมชาติและสิ่งแวดล้อม -การจัดการทรัพยากรธรรมชาติและ สิ่งแวดล้อมอย่างมีประสิทธิภาพ เพื่อให้ทรัพยากรธรรมชาติและ สิ่งแวดล้อมสามารถเอื้ออำนวยให้มวล มนุษย์มีใช้ตลอดไป โดยไม่ขาดแคลน และมีปัญหาใดๆ โดยใช้วิธี การ สงวน อนุรักษ์และพัฒนา</p>

ตาม	สถานการณ์ภาพแวดล้อม ภายนอกที่เกี่ยวข้อง	ขอบข่ายและ ปริมาณของ ปัญหา/ ความต้องการ	พื้นที่ เป้าหมาย/ กลุ่มเป้าหมาย	ความคาดหวังและ แนวโน้มอนาคต
๕. ด้านการอนุรักษ์ และส่งเสริม ประเพณี วัฒนธรรม และภูมิ ปัญญาท้องถิ่น	๑) ศิลปะ วัฒนธรรม จารีต ประเพณีและภูมิปัญญา ท้องถิ่นถูกสืบล้มเลือนไปมาก	- ศิลปะ วัฒนธรรม จารีต ประเพณีและ ภูมิ ปัญญาท้องถิ่น ถูก สืบล้มเลือนไปมาก	- ประชาชนใน เขต อบต.	- ยกย่อง เชิดชูคนดีหรือปราชญ์ ชาวบ้าน ในโอกาสต่างๆ เพื่อเป็นตัวอย่างแก่ เยาวชนและประชาชน ศิลปะ วัฒนธรรม จารีต ประเพณีและภูมิ ปัญญาท้องถิ่น ไม่ถูกสืบล้มและคงอยู่ สืบไป
๖. ด้านการพัฒนา ด้านการอยู่ดีมีสุข ององค์กรปกครอง ส่วนท้องถิ่น	๑) ขาดความรู้ความเข้าใจใน ด้านการดำเนินตามหลัก ปรัชญาเศรษฐกิจพอเพียง ๒) ขาดการเริ่มต้นจากการ สร้างกระบวนการเรียนรู้เพื่อ สร้างความรู้ ความเข้าใจที่ ถูกต้องเกี่ยวกับหลักปรัชญา ของเศรษฐกิจพอเพียงให้กับ สมาชิกของชุมชน และกระตุ้น เตือน พร้อมทั้งพัฒนา ทรัพยากรมนุษย์ให้รู้จัก มัธยัสถ์ รักสันโดษ สร้างจิตสา นึกให้รู้จักคุณค่าของการมีชีวิต ที่พอดี รู้จักคุณค่าของ สิ่งแวดล้อมและ ทรัพยากรธรรมชาติรอบ ๆ	-ส่งเสริมความรู้ ความเข้าใจเกี่ยวกับ การใช้ชีวิตแบบ เศรษฐกิจพอเพียง -ส่งเสริมให้ทุกภาค ส่วนในสังคม เช่น ผู้ นาชุมชน ผู้นำ องค์กร ผู้นำ ภาครัฐ รวมถึงเด็ก และเยาวชน มี ความรู้และความ เข้าใจในทฤษฎี เศรษฐกิจพอเพียง และนำไปใช้ใน ชีวิตประจำวัน เพื่อ เป็นการสร้าง ต้นแบบที่ดีต่อไป	- ประชาชนใน เขต อบต.	- ประชาชนสามารถดำรงชีวิตด้วย ปรัชญาเศรษฐกิจพอเพียง การดำเนินงานต้องเป็นไปในลักษณะ แบบบูรณาการ หรือมีลักษณะแบบ องค์รวม (Holistic) โดยมีเป้าหมาย หลักคือการเน้นการพัฒนาอย่างยั่งยืน ให้ชุมชนสามารถพึ่งตนเองได้

ส่วนที่ ๓

การนำแผนพัฒนาท้องถิ่นไปสู่การปฏิบัติ

๑. ยุทธศาสตร์การพัฒนาและแผนงาน

ที่	ยุทธศาสตร์	ด้าน	แผนงาน	หน่วยงาน รับผิดชอบหลัก	หน่วยงาน สนับสนุน
๑.	การพัฒนาโครงสร้างพื้นฐาน	เศรษฐกิจ	อุตสาหกรรมและการโยธา	กองช่าง	องค์การ บริหาร ส่วนตำบล
		เศรษฐกิจ	เคหะและชุมชน	กองช่าง	
		เศรษฐกิจ	การพาณิชย์	กองช่าง	
๒.	การพัฒนาคุณภาพชีวิตและส่งเสริมการศึกษา	บริการชุมชนและสังคม	สร้างความเข้มแข็งของชุมชน	สำนักปลัด	หนองบัว ,อบจ., หน่วยงาน อื่น
		บริหารทั่วไป	การรักษาความสงบภายใน	สำนักปลัด	
		บริการชุมชนและสังคม	การศาสนาวัฒนธรรมและนันทนาการ	สำนักปลัด	
		บริการชุมชนและสังคม	การศึกษา	สำนักปลัด	
		บริการชุมชนและสังคม	สาธารณสุข	สำนักปลัด	
		การดำเนินงานอื่น	งบกลาง	สำนักปลัด	
		บริการชุมชนและสังคม	สังคมสงเคราะห์	สำนักปลัด	
๓.	ส่งเสริมการมีส่วนร่วมของประชาชน	บริการชุมชนและสังคม	สร้างความเข้มแข็งของชุมชน	สำนักปลัด	
		บริหารทั่วไป	บริหารงานทั่วไป	สำนักปลัด, กองคลัง	
๔.	การอนุรักษ์ทรัพยากรธรรมชาติและสิ่งแวดล้อมควบคู่ส่งเสริมการท่องเที่ยว	บริการชุมชนและสังคม	การศาสนาวัฒนธรรมและนันทนาการ	สำนักปลัด	
		บริหารทั่วไป	บริหารงานทั่วไป	สำนักปลัด	
		บริการชุมชนและสังคม	เคหะและชุมชน	กองช่าง	
๕.	ด้านการอนุรักษ์และส่งเสริมประเพณี วัฒนธรรม และภูมิปัญญาท้องถิ่น	บริการชุมชนและสังคม	การศาสนาวัฒนธรรมและนันทนาการ	สำนักปลัด	
๖.	การพัฒนาด้านการอยู่ดีมีสุขขององค์กรปกครองส่วนท้องถิ่น	เศรษฐกิจ	การเกษตร	สำนักปลัด	
รวม	๖ ยุทธศาสตร์	๔ ด้าน	๑๒ แผนงาน	๑ สำนัก/๒ กอง	

๒. บัญชีโครงการพัฒนาท้องถิ่น

บัญชีสรุปโครงการพัฒนา
แผนพัฒนาท้องถิ่น (พ.ศ. ๒๕๖๖ - ๒๕๗๐)

ฉบับทบทวน ครั้งที่ ๑/๒๕๖๖

องค์การบริหารส่วนตำบลหนองบัว

ยุทธศาสตร์	ปี ๒๕๖๖		ปี ๒๕๖๗		ปี ๒๕๖๘		ปี ๒๕๖๙		ปี ๒๕๗๐		รวม ๕ ปี	
	จำนวนโครงการ	งบประมาณ (บาท)	จำนวนโครงการ	งบประมาณ (บาท)	จำนวนโครงการ	งบประมาณ (บาท)	จำนวนโครงการ	งบประมาณ (บาท)	จำนวนโครงการ	งบประมาณ (บาท)	จำนวนโครงการ	งบประมาณ (บาท)
๑) ยุทธศาสตร์การพัฒนาด้านโครงสร้างพื้นฐาน												
๑.๑ แผนงานอุตสาหกรรมและการโยธา	๑๕	๔๘,๐๒๐,๐๐๐	๔๘	๙๕,๕๗๙,๐๐๐	๓๔	๒๓,๒๔๕,๐๐๐	๓๑	๓๕,๖๑๕,๐๐๐	๓๓	๔๖,๖๓๒,๕๐๐	๑๖๑	๒๔๙,๐๙๑,๕๐๐
๑.๒ แผนงานเคหะและชุมชน	-	-	๑	๕๐๐,๐๐๐	๑	๕๐๐,๐๐๐	๑	๕๐๐,๐๐๐	๑	๕๐๐,๐๐๐	๔	๒,๐๐๐,๐๐๐
๑.๓ แผนงานการเกษตร	-	-	๓	๑,๖๐๐,๐๐๐	๓	๑,๖๐๐,๐๐๐	๕	๕,๐๐๐,๐๐๐	๕	๔,๕๐๐,๐๐๐	๑๖	๑๒,๗๐๐,๐๐๐
รวม	๑๕	๔๘,๐๒๐,๐๐๐	๕๒	๙๗,๖๗๙,๐๐๐	๓๘	๒๕,๓๔๕,๐๐๐	๓๗	๔๑,๑๑๕,๐๐๐	๓๙	๕๑,๖๓๒,๕๐๐	๑๘๑	๒๖๓,๗๙๑,๕๐๐
๒) ยุทธศาสตร์พัฒนาคุณภาพชีวิตและส่งเสริมการศึกษา												
๒.๑ แผนงานอุตสาหกรรมและการโยธา	-	-	๒	๙๕๐,๐๐๐	๔	๑๒,๓๕๐,๙๐๐	๓	๒,๗๕๐,๐๐๐	๓	๕,๒๕๐,๐๐๐	๑๒	๒๑,๓๐๐,๙๐๐
๒.๒ แผนงานสร้างความเข้มแข็งของชุมชน	๕	๔๐๐,๐๐๐	๕	๔๐๐,๐๐๐	๕	๔๐๐,๐๐๐	๕	๔๐๐,๐๐๐	๖	๖๐๐,๐๐๐	๒๖	๒,๒๐๐,๐๐๐
๒.๓ แผนงานรักษาความสงบภายใน	๗	๔,๒๗๐,๐๐๐	๑๐	๔,๖๕๐,๐๐๐	๑๐	๖,๑๗๐,๐๐๐	๑๐	๕,๑๕๐,๐๐๐	๑๐	๕,๐๗๐,๐๐๐	๔๗	๒๕,๓๑๐,๐๐๐
๒.๔ แผนงานการศาสนา วัฒนธรรมและนันทนาการ	๓	๑๒๕,๐๐๐	๔	๔๒๕,๐๐๐	๔	๔๒๕,๐๐๐	๕	๕๒๕,๐๐๐	๔	๔๒๕,๐๐๐	๒๐	๑,๙๒๕,๐๐๐
๒.๕ แผนงานการศึกษา	๑๖	๖,๓๔๕,๐๐๐	๒๕	๖,๙๘๐,๐๐๐	๒๔	๙,๗๒๐,๐๐๐	๒๔	๗,๓๒๐,๐๐๐	๒๔	๘,๒๒๐,๐๐๐	๑๑๓	๓๘,๕๘๕,๐๐๐
๒.๖ แผนงานสาธารณสุข	๒๐	๒,๕๘๕,๐๐๐	๒๔	๓,๕๓๕,๐๐๐	๒๒	๓,๓๔๕,๐๐๐	๒๓	๓,๔๖๕,๐๐๐	๒๔	๓,๘๐๐,๐๐๐	๑๑๓	๑๖,๗๓๐,๐๐๐
๒.๗ แผนงานสังคมสงเคราะห์	๑๑	๖๓๐,๐๐๐	๑๑	๖๓๐,๐๐๐	๑๑	๖๓๐,๐๐๐	๑๑	๖๓๐,๐๐๐	๑๑	๖๓๐,๐๐๐	๕๕	๓,๑๕๐,๐๐๐
๒.๘ แผนงานการเกษตร	๓	๖๓๐,๐๐๐	๒	๑๓๐,๐๐๐	๓	๖๓๐,๐๐๐	๒	๑๓๐,๐๐๐	๓	๖๓๐,๐๐๐	๑๓	๒,๑๕๐,๐๐๐
๒.๙ แผนงานงบกลาง	๕	๗,๗๒๐,๐๐๐	๖	๗,๘๖๐,๐๐๐	๖	๗,๘๖๐,๐๐๐	๖	๗,๘๖๐,๐๐๐	๖	๗,๘๖๐,๐๐๐	๒๙	๓๙,๑๖๐,๐๐๐
รวม	๗๐	๒๒,๗๐๕,๐๐๐	๘๙	๒๕,๕๖๐,๐๐๐	๘๙	๔๑,๕๓๐,๙๐๐	๘๙	๒๘,๒๓๐,๐๐๐	๙๑	๓๒,๔๘๕,๐๐๐	๔๒๘	๑๕๐,๕๑๐,๙๐๐

๒. บัญชีโครงการพัฒนาท้องถิ่น (ต่อ)

บัญชีสรุปโครงการพัฒนา
แผนพัฒนาท้องถิ่น (พ.ศ. ๒๕๖๖ - ๒๕๗๐)
ฉบับทบทวน ครั้งที่ ๑/๒๕๖๖
องค์การบริหารส่วนตำบลหนองบัว

ยุทธศาสตร์	ปี ๒๕๖๖		ปี ๒๕๖๗		ปี ๒๕๖๘		ปี ๒๕๖๙		ปี ๒๕๗๐		รวม ๓ ปี	
	จำนวนโครงการ	งบประมาณ (บาท)	จำนวนโครงการ	งบประมาณ (บาท)	จำนวนโครงการ	งบประมาณ (บาท)	จำนวนโครงการ	งบประมาณ (บาท)	จำนวนโครงการ	งบประมาณ (บาท)	จำนวนโครงการ	งบประมาณ (บาท)
๓) ยุทธศาสตร์ส่งเสริมการมีส่วนร่วมของประชาชน												
๓.๑ แผนงานสร้างความเข้มแข็งของชุมชน	๙	๕๔๐,๐๐๐	๑๐	๑,๓๗๐,๐๐๐	๑๐	๑,๕๙๐,๐๐๐	๙	๑,๒๙๐,๐๐๐	๙	๑,๒๙๐,๐๐๐	๔๗	๖,๐๘๐,๐๐๐
๓.๒ แผนงานบริหารงานทั่วไป	๑๖	๓,๑๐๕,๐๐๐	๒๑	๕,๐๓๕,๐๐๐	๑๘	๓,๕๔๕,๐๐๐	๑๘	๓,๕๖๕,๐๐๐	๑๘	๓,๕๖๕,๐๐๐	๙๐	๑๘,๘๑๕,๐๐๐
๓.๓ แผนงานการเกษตร	๒	๑๕๐,๐๐๐	๓	๒๐๐,๐๐๐	๓	๒๐๐,๐๐๐	๓	๒๐๐,๐๐๐	๒	๒๐๐,๐๐๐	๑๓	๙๕๐,๐๐๐
๓.๔ แผนงานสังคมสงเคราะห์	๑	๓๐,๐๐๐	๑	๓๐,๐๐๐	๑	๓๐,๐๐๐	๑	๓๐,๐๐๐	๑	๓๐,๐๐๐	๕	๑๕๐,๐๐๐
รวม	๒๗	๓,๘๒๕,๐๐๐	๓๕	๖,๖๓๕,๐๐๐	๓๒	๕,๓๖๕,๐๐๐	๓๑	๕,๐๘๕,๐๐๐	๓๐	๕,๐๘๕,๐๐๐	๑๕๕	๒๕,๙๙๕,๐๐๐
๔) ยุทธศาสตร์การพัฒนาด้านการอนุรักษ์ทรัพยากรธรรมชาติและสิ่งแวดล้อมควบคู่ส่งเสริมการท่องเที่ยว												
๔.๑ แผนงานการศาสนา วัฒนธรรมและนันทนาการ	๑๕	๓,๔๔๐,๐๐๐	๒๕	๖๔,๒๙๐,๐๐๐	๒๑	๖,๓๓๐,๐๐๐	๒๑	๕,๕๒๐,๐๐๐	๒๒	๔,๗๕๐,๐๐๐	๑๐๔	๘๔,๓๓๐,๐๐๐
๔.๒ แผนงานบริการงานทั่วไป	๑	๖๐,๐๐๐	๑	๖๐,๐๐๐	๑	๖๐,๐๐๐	๑	๖๐,๐๐๐	๑	๖๐,๐๐๐	๕	๓๐๐,๐๐๐
๔.๓ แผนงานเคหะและชุมชน	-	-	๒	๑๙๐,๐๐๐	๓	๒,๗๐๐,๐๐๐	๓	๑,๒๐๐,๐๐๐	๒	๒๐๐,๐๐๐	๑๐	๔,๒๙๐,๐๐๐
๔.๔ แผนงานสร้างความเข้มแข็งของชุมชน	๒	๘๐,๐๐๐	๒	๘๐,๐๐๐	๒	๘๐,๐๐๐	๒	๘๐,๐๐๐	๒	๘๐,๐๐๐	๑๐	๔๐๐,๐๐๐
รวม	๑๘	๓,๕๘๐,๐๐๐	๓๐	๖๔,๖๒๐,๐๐๐	๒๗	๙,๑๗๐,๐๐๐	๒๗	๖,๘๖๐,๐๐๐	๒๗	๕,๐๙๐,๐๐๐	๑๒๙	๘๙,๓๒๐,๐๐๐

๒. บัญชีโครงการพัฒนาท้องถิ่น (ต่อ)

บัญชีสรุปโครงการพัฒนา
แผนพัฒนาท้องถิ่น (พ.ศ. ๒๕๖๖ - ๒๕๗๐)
ฉบับทบทวน ครั้งที่ ๑/๒๕๖๖
องค์การบริหารส่วนตำบลหนองบัว

ยุทธศาสตร์	ปี ๒๕๖๖		ปี ๒๕๖๗		ปี ๒๕๖๘		ปี ๒๕๖๙		ปี ๒๕๗๐		รวม ๓ ปี	
	จำนวนโครงการ	งบประมาณ (บาท)	จำนวนโครงการ	งบประมาณ (บาท)	จำนวนโครงการ	งบประมาณ (บาท)	จำนวนโครงการ	งบประมาณ (บาท)	จำนวนโครงการ	งบประมาณ (บาท)	จำนวนโครงการ	งบประมาณ (บาท)
๕) ยุทธศาสตร์การพัฒนาด้านการอนุรักษ์และส่งเสริมประเพณี วัฒนธรรม และภูมิปัญญาท้องถิ่น												
๕.๑ แผนงานการศาสนา วัฒนธรรมและนันทนาการ	๑๐	๗๙๐,๐๐๐	๑๓	๑,๐๙๐,๐๐๐	๑๕	๑,๖๖๐,๐๐๐	๑๓	๑,๑๒๐,๐๐๐	๑๒	๑,๑๒๐,๐๐๐	๖๓	๕,๗๘๐,๐๐๐
รวม	๑๐	๗๙๐,๐๐๐	๑๓	๑,๐๙๐,๐๐๐	๑๕	๑,๖๖๐,๐๐๐	๑๓	๑,๑๒๐,๐๐๐	๑๒	๑,๑๒๐,๐๐๐	๖๓	๕,๗๘๐,๐๐๐
๖) ยุทธศาสตร์การพัฒนาด้านการอยู่ดีมีสุขขององค์กรปกครองส่วนท้องถิ่น												
๖.๑ แผนงานการเกษตร	๔	๓๒๕,๐๐๐	๘	๗๐๕,๐๐๐	๖	๕๕๐,๐๐๐	๗	๗๕๐,๐๐๐	๘	๙๔๐,๐๐๐	๓๓	๓,๒๗๐,๐๐๐
๖.๒ แผนงานเคหะและชุมชน	-	-	-	-	-	-	-	-	๑	๕,๐๐๐,๐๐๐	๑	๕,๐๐๐,๐๐๐
รวม	๔	๓๒๕,๐๐๐	๘	๗๐๕,๐๐๐	๖	๕๕๐,๐๐๐	๗	๗๕๐,๐๐๐	๙	๕,๙๔๐,๐๐๐	๓๔	๘,๒๗๐,๐๐๐
รวมทั้งสิ้น	๑๔	๑,๑๑๕,๐๐๐	๒๑	๑,๗๙๕,๐๐๐	๒๑	๒,๒๑๐,๐๐๐	๒๐	๑,๘๗๐,๐๐๐	๒๑	๖,๖๖๐,๐๐๐	๙๗	๑๓,๖๖๐,๐๐๐

๒. บัญชีโครงการพัฒนาท้องถิ่น

รายละเอียดโครงการพัฒนา
แผนพัฒนาท้องถิ่น (พ.ศ. ๒๕๖๖ - ๒๕๗๐)
ฉบับทบทวน ครั้งที่ ๑/๒๕๖๖
องค์การบริหารส่วนตำบลหนองบัว

- ก. ยุทธศาสตร์จังหวัดที่ ๑ การสร้างฐานเศรษฐกิจของจังหวัดด้านเกษตรกรรมและอุตสาหกรรมที่มั่นคงและยั่งยืน
- ข. ยุทธศาสตร์การพัฒนาของ อปท. ในเขตจังหวัดที่ ๑ ยุทธศาสตร์การพัฒนาด้านโครงสร้างพื้นฐานควบคู่การท่องเที่ยวเชิงอนุรักษ์
๑. ยุทธศาสตร์การพัฒนาด้านโครงสร้างพื้นฐาน
- ๑.๑ แผนงานอุตสาหกรรมและการโยธา

ที่	โครงการ/กิจกรรม	วัตถุประสงค์	เป้าหมาย (ผลผลิตของโครงการ)	งบประมาณและที่มา					ตัวชี้วัด (KPI)	ผลที่คาดว่าจะ ได้รับ	หน่วยงานที่ รับผิดชอบ
				๒๕๖๖ (บาท)	๒๕๖๗ (บาท)	๒๕๖๘ (บาท)	๒๕๖๙ (บาท)	๒๕๗๐ (บาท)			
๑	ก่อสร้างถนนลาดยางหรือคอนกรีตเสริมเหล็ก สายบ้านทุ่งม่วง หมู่ที่ ๑	เพื่อให้ประชาชนใช้สัญจรไปมา ได้รับความสะดวกในการคมนาคม	ถนนกว้าง ๖ เมตร ระยะทาง ๕๐๐ เมตร	๑,๘๐๐,๐๐๐ <small>(งบ อบต., งบจังหวัด, หน่วยงานอื่น)</small>			๑,๘๐๐,๐๐๐ <small>(งบ อบต., งบจังหวัด, หน่วยงานอื่น)</small>	-	ผู้ได้รับประโยชน์	ประชาชนได้รับความสะดวก ในการเดินทาง	กองช่าง
๒	ก่อสร้างถนนคอนกรีตเสริมเหล็กสายทุ่งหญ้า ชาฟารี พร้อมติดตั้งไฟฟ้าส่องสว่าง หมู่ที่ ๑	เพื่อให้ถนนอยู่ในสภาพที่ดี ประชาชนมีความสะดวก	ถนนกว้าง ๖ เมตร ระยะทาง ๑,๗๐๐ เมตร	๘,๓๑๐,๐๐๐ <small>(งบ อบต., งบจังหวัด, หน่วยงานอื่น)</small>	๘,๓๑๐,๐๐๐ <small>(งบ อบต., งบจังหวัด, หน่วยงานอื่น)</small>	-	-	-	ผู้ได้รับประโยชน์	ทุกครัวเรือนมีความสะดวก และ รวดเร็วในการคมนาคม	กองช่าง
๓	ก่อสร้างถนนลาดยางแบบแอสฟัลต์ติกคอนกรีต สายหนองบัว - ถ้ำพระพุทธร หมู่ที่ ๑, ๓, ๖	เพื่อให้ประชาชนใช้สัญจรไปมา ได้รับความสะดวกในการคมนาคม	ถนนกว้าง ๘ เมตร ระยะทาง ๗๐๐ เมตร	๓,๙๒๐,๐๐๐ <small>(งบ อบต., งบจังหวัด, หน่วยงานอื่น)</small>	-	-	-	๓,๙๒๐,๐๐๐ <small>(งบ อบต., งบจังหวัด, หน่วยงานอื่น)</small>	ผู้ได้รับประโยชน์	ทุกครัวเรือนมีความสะดวก และ รวดเร็วในการคมนาคม	กองช่าง
๔	ก่อสร้างถนนคอนกรีตเสริมเหล็กสายบ้าน นายสมศักดิ์ - นายดำ หมู่ที่ ๒	เพื่อให้ประชาชนใช้สัญจรไปมา ได้รับความสะดวกในการคมนาคม	ถนนกว้าง ๕ เมตร ระยะทาง ๖๐ เมตร	-	๑๔๔,๐๐๐ <small>(งบ อบต., งบจังหวัด, หน่วยงานอื่น)</small>	-	-	-	ผู้ได้รับประโยชน์	ทุกครัวเรือนมีความสะดวก และ รวดเร็วในการคมนาคม	กองช่าง

ก. ยุทธศาสตร์จังหวัดที่ ๑ การสร้างฐานเศรษฐกิจของจังหวัดด้านเกษตรกรรมและอุตสาหกรรมที่มั่นคงและยั่งยืน

ข. ยุทธศาสตร์การพัฒนาของ อปท.ในเขตจังหวัดที่ ๑ ยุทธศาสตร์การพัฒนาด้านโครงสร้างพื้นฐานควบคู่การท่องเที่ยวเชิงอนุรักษ์

๑. ยุทธศาสตร์การพัฒนาด้านโครงสร้างพื้นฐาน

๑.๑ แผนงานอุตสาหกรรมและการโยธา

ที่	โครงการ/กิจกรรม	วัตถุประสงค์	เป้าหมาย (ผลผลิตของโครงการ)	งบประมาณและที่มา					ตัวชี้วัด (KPI)	ผลที่คาดว่าจะ ได้รับ	หน่วยงานที่ รับผิดชอบ
				๒๕๖๖ (บาท)	๒๕๖๗ (บาท)	๒๕๖๘ (บาท)	๒๕๖๙ (บาท)	๒๕๗๐ (บาท)			
๕	ก่อสร้างถนนคอนกรีตเสริมเหล็กพร้อมสะพานสายปลูกป่าเฉลิมพระเกียรติ หมู่ที่ ๒	เพื่อให้ประชาชนใช้สัญจรไปมาได้ รับความสะดวกในการคมนาคม	ถนนกว้าง ๖ เมตร ระยะทาง ๔๐๐ เมตร	-	-	-	-	๘,๐๐๐,๐๐๐ <small>(งบ อบต., งบจังหวัด, หน่วยงานอื่น)</small>	ผู้ได้รับประโยชน์	ประชาชนได้รับความสะดวก ในการเดินทาง	กองช่าง
๖	ก่อสร้างถนนลาดยางหรือคอนกรีตเสริมเหล็กสายคลองชลประทาน หมู่ที่ ๒	เพื่อให้ประชาชนใช้สัญจรไปมาได้ ได้รับความสะดวกในการคมนาคม	ถนนกว้าง ๕ เมตร ระยะทาง ๑,๓๕๐ เมตร	๔,๐๕๐,๐๐๐ <small>(งบ อบต., งบจังหวัด, หน่วยงานอื่น)</small>	-	-	๔,๐๕๐,๐๐๐ <small>(งบ อบต., งบจังหวัด, หน่วยงานอื่น)</small>	-	ผู้ได้รับประโยชน์	ทุกครัวเรือนมีความสะดวก และ รวดเร็วในการคมนาคม	กองช่าง
๗	ก่อสร้างถนนคอนกรีตเสริมเหล็กสายสะพานโก - ควนจิว หมู่ที่ ๓	เพื่อให้ประชาชนใช้สัญจรไปมาได้ รับความสะดวกในการคมนาคม	ถนนกว้าง ๕ เมตร ระยะทาง ๑๕๐ เมตร	-	๓๖๐,๐๐๐ <small>(งบ อบต., งบจังหวัด, หน่วยงานอื่น)</small>	-	-	-	ผู้ได้รับประโยชน์	ทุกครัวเรือนมีความสะดวก และ รวดเร็วในการคมนาคม	กองช่าง
๘	ก่อสร้างถนนคอนกรีตเสริมเหล็กสายถ้ำคูลุ่ม หมู่ที่ ๓	เพื่อให้ประชาชนใช้สัญจรไปมาได้ ได้รับความสะดวกในการคมนาคม	ถนนกว้าง ๓ เมตร ระยะทาง ๒๕๐ เมตร	-	-	๔๕๐,๐๐๐ <small>(งบ อบต., งบจังหวัด, หน่วยงานอื่น)</small>	-	-	ผู้ได้รับประโยชน์	ทุกครัวเรือนมีความสะดวก และ รวดเร็วในการคมนาคม	กองช่าง
๙	ก่อสร้างถนนคอนกรีตเสริมเหล็กสายอ้อมวัดล่องน้ำ (บรรจบสายสะพานโก - ควนจิว) หมู่ที่ ๓	เพื่อให้ประชาชนใช้สัญจรไปมาได้ ได้รับความสะดวกในการคมนาคม	ถนนกว้าง ๔ เมตร ระยะทาง ๕๐๐ เมตร	-	๑,๒๐๐,๐๐๐ <small>(งบ อบต., งบจังหวัด, หน่วยงานอื่น)</small>	-	-	-	ผู้ได้รับประโยชน์	ทุกครัวเรือนมีความสะดวกและ รวดเร็วในการคมนาคม	กองช่าง
๑๐	ก่อสร้างถนนคอนกรีตเสริมเหล็กสายโรงชุม หมู่ที่ ๓	เพื่อให้ประชาชนใช้สัญจรไปมาได้ ได้รับความสะดวกในการคมนาคม	ถนนกว้าง ๔ เมตร ระยะทาง ๖๐๐ เมตร	-	-	๑,๔๕๐,๐๐๐ <small>(งบ อบต., งบจังหวัด, หน่วยงานอื่น)</small>	-	-	ผู้ได้รับประโยชน์	ทุกครัวเรือนมีความสะดวกและ รวดเร็วในการคมนาคม	กองช่าง

ก. ยุทธศาสตร์จังหวัดที่ ๑ การสร้างฐานเศรษฐกิจของจังหวัดด้านเกษตรกรรมและอุตสาหกรรมที่มั่นคงและยั่งยืน

ข. ยุทธศาสตร์การพัฒนาของ อปท.ในเขตจังหวัดที่ ๑ ยุทธศาสตร์การพัฒนาด้านโครงสร้างพื้นฐานควบคู่การท่องเที่ยวเชิงอนุรักษ์

๑. ยุทธศาสตร์การพัฒนาด้านโครงสร้างพื้นฐาน

๑.๑ แผนงานอุตสาหกรรมและการโยธา

ที่	โครงการ/กิจกรรม	วัตถุประสงค์	เป้าหมาย (ผลผลิตของโครงการ)	งบประมาณและที่มา					ตัวชี้วัด (KPI)	ผลที่คาดว่าจะ ได้รับ	หน่วยงานที่ รับผิดชอบ
				๒๕๖๖ (บาท)	๒๕๖๗ (บาท)	๒๕๖๘ (บาท)	๒๕๖๙ (บาท)	๒๕๗๐ (บาท)			
๑๑	ก่อสร้างถนนคอนกรีตเสริมเหล็กสายถ้ำเตย - ถ้ำทะลุ หมู่ที่ ๔	เพื่อให้ประชาชนใช้สัญจรไปมา ได้รับความสะดวกในการคมนาคม	ถนนกว้าง ๕ เมตร ระยะทาง ๕๐๐ เมตร	-	-	-	-	๑,๕๐๐,๐๐๐ <small>(งบ อบต.,งบจังหวัด,หน่วยงานอื่น)</small>	ผู้ได้รับประโยชน์	ทุกครัวเรือนมีความสะดวกและ รวดเร็วในการคมนาคม	กองช่าง
๑๒	ก่อสร้างถนนคอนกรีตเสริมเหล็กสายขอยสมบูรณ์ หมู่ที่ ๕ เชื่อม หมู่ที่ ๘	เพื่อให้ประชาชนใช้สัญจรไปมา ได้รับความสะดวกในการคมนาคม	ถนนกว้าง ๕ เมตร ระยะทาง ๕๐๐ เมตร	-	-	-	-	๑,๕๐๐,๐๐๐ <small>(งบ อบต.,งบจังหวัด,หน่วยงานอื่น)</small>	ผู้ได้รับประโยชน์	ทุกครัวเรือนมีความสะดวก และ รวดเร็วในการคมนาคม	กองช่าง
๑๓	ก่อสร้างถนนคอนกรีตเสริมเหล็กสายบ้านมะขามโน หมู่ที่ ๖	เพื่อให้ประชาชนได้รับความ สะดวก และรวดเร็ว	ถนนกว้าง ๔ เมตร ระยะทาง ๖๐๐ เมตร	๑,๔๔๐,๐๐๐ <small>(งบ อบต.,งบจังหวัด,หน่วยงานอื่น)</small>	๑,๔๔๐,๐๐๐ <small>(งบ อบต.,งบจังหวัด,หน่วยงานอื่น)</small>	-	-	-	ผู้ได้รับประโยชน์	ทุกครัวเรือนมีความสะดวก และ รวดเร็วในการคมนาคม	กองช่าง
๑๔	ก่อสร้างถนนลาดยางหรือคอนกรีตเสริมเหล็กสายห้วยเหมืองชุม หมู่ที่ ๖	เพื่อให้ประชาชนใช้สัญจรไปมา ได้รับความสะดวก	ถนนกว้าง ๔ เมตร ระยะทาง ๘๕๐ เมตร	-	-	-	-	๒,๓๘๐,๐๐๐ <small>(งบ อบต.,งบจังหวัด,หน่วยงานอื่น)</small>	ผู้ได้รับประโยชน์	ทุกครัวเรือนมีความสะดวก และ รวดเร็วในการคมนาคม	กองช่าง
๑๕	ก่อสร้างถนนคอนกรีตเสริมเหล็กสายข้างโรงเรียนวัดถ้ำพระพุทธ หมู่ที่ ๖	เพื่อให้ประชาชนใช้สัญจรไปมา ได้รับความสะดวกในการคมนาคม	ถนนกว้าง ๕ เมตร ระยะทาง ๔๐๐ เมตร	-	๑,๒๐๐,๐๐๐ <small>(งบ อบต.,งบจังหวัด,หน่วยงานอื่น)</small>	-	-	-	ผู้ได้รับประโยชน์	ทุกครัวเรือนมีความสะดวก และ รวดเร็วในการคมนาคม	กองช่าง
๑๖	ก่อสร้างถนนลาดยางหรือคอนกรีตเสริมเหล็กสายห้วยลึก หมู่ที่ ๗	เพื่อให้ประชาชนใช้สัญจรไปมา มีความสะดวกและรวดเร็ว	ถนนกว้าง ๔ เมตร ระยะทาง ๙๐๐ เมตร	๒,๑๖๐,๐๐๐ <small>(งบ อบต.,งบจังหวัด,หน่วยงานอื่น)</small>	-	๒,๑๖๐,๐๐๐ <small>(งบ อบต.,งบจังหวัด,หน่วยงานอื่น)</small>	-	-	ผู้ได้รับประโยชน์	ทุกครัวเรือนมีความสะดวกและ รวดเร็วในการคมนาคม	กองช่าง

ก. ยุทธศาสตร์จังหวัดที่ ๑ การสร้างฐานเศรษฐกิจของจังหวัดด้านเกษตรกรรมและอุตสาหกรรมที่มั่นคงและยั่งยืน

ข. ยุทธศาสตร์การพัฒนาของ อปท.ในเขตจังหวัดที่ ๑ ยุทธศาสตร์การพัฒนาด้านโครงสร้างพื้นฐานควบคู่การท่องเที่ยวเชิงอนุรักษ์

๑. ยุทธศาสตร์การพัฒนาด้านโครงสร้างพื้นฐาน

๑.๑ แผนงานอุตสาหกรรมและการโยธา

ที่	โครงการ/กิจกรรม	วัตถุประสงค์	เป้าหมาย (ผลผลิตของโครงการ)	งบประมาณและที่มา					ตัวชี้วัด (KPI)	ผลที่คาดว่าจะ ได้รับ	หน่วยงานที่ รับผิดชอบ
				๒๕๖๖ (บาท)	๒๕๖๗ (บาท)	๒๕๖๘ (บาท)	๒๕๖๙ (บาท)	๒๕๗๐ (บาท)			
๑๗	ก่อสร้างถนนคอนกรีตเสริมเหล็กสายต้นไทร - หนองกก หมู่ที่ ๗	เพื่อให้ประชาชนใช้สัญจรไปมา มีความสะดวกและรวดเร็ว	ถนนกว้าง ๕ เมตร ระยะทาง ๑๒๕ เมตร	-	๔๕๐,๐๐๐ <small>(งบ อบต., งบจังหวัด, หน่วยงานอื่น)</small>	-	-	-	ผู้ได้รับประโยชน์	ทุกครัวเรือนมีความสะดวกและรวดเร็วในการคมนาคม	กองช่าง
๑๘	ก่อสร้างถนนลาดยางหรือคอนกรีตเสริมเหล็กสายบ้านนายฉลอง หมู่ที่ ๘	เพื่อให้ประชาชนใช้สัญจรไปมา ได้รับความสะดวกในการคมนาคม	ถนนกว้าง ๔ เมตร ระยะทาง ๗๓๐ เมตร	๑,๗๕๐,๐๐๐ <small>(งบ อบต., งบจังหวัด, หน่วยงานอื่น)</small>	-	๑,๗๕๐,๐๐๐ <small>(งบ อบต., งบจังหวัด, หน่วยงานอื่น)</small>	-	-	ผู้ได้รับประโยชน์	ทุกครัวเรือนมีความสะดวก และรวดเร็วในการคมนาคม	กองช่าง
๑๙	ก่อสร้างถนนลาดยางหรือคอนกรีตเสริมเหล็กสายบ้านนายเลียบ หมู่ที่ ๘	เพื่อให้ประชาชนใช้สัญจรไปมา ได้รับความสะดวกในการคมนาคม	ถนนกว้าง ๔ เมตร ระยะทาง ๘๐๐ เมตร	๑,๙๒๐,๐๐๐ <small>(งบ อบต., งบจังหวัด, หน่วยงานอื่น)</small>	-	-	-	๑,๙๒๐,๐๐๐ <small>(งบ อบต., งบจังหวัด, หน่วยงานอื่น)</small>	ผู้ได้รับประโยชน์	ทุกครัวเรือนมีความสะดวก และรวดเร็วในการคมนาคม	กองช่าง
๒๐	ก่อสร้างถนนลาดยางหรือคอนกรีตเสริมเหล็กสายบ่อล้าทับ - หนองบัวควนขวาง หมู่ที่ ๘,๙	เพื่อให้ประชาชนใช้สัญจรไปมา ได้รับความสะดวกในการคมนาคม	ถนนกว้าง ๕ เมตร ระยะทาง ๘๐๐ เมตร	๕,๐๕๐,๐๐๐ <small>(งบ อบต., งบจังหวัด, หน่วยงานอื่น)</small>	-	-	๕,๐๕๐,๐๐๐ <small>(งบ อบต., งบจังหวัด, หน่วยงานอื่น)</small>	-	ผู้ได้รับประโยชน์	ทุกครัวเรือนมีความสะดวกและรวดเร็วในการคมนาคม	กองช่าง
๒๑	ก่อสร้างถนนคอนกรีตเสริมเหล็กสายประตู หมู่ที่ ๘	เพื่อให้ประชาชนใช้สัญจรไปมา ได้รับความสะดวกในการคมนาคม	ถนนกว้าง ๔ เมตร ระยะทาง ๒๐๐ เมตร	-	-	๕๐๐,๐๐๐ <small>(งบ อบต., งบจังหวัด, หน่วยงานอื่น)</small>	-	-	ผู้ได้รับประโยชน์	ทุกครัวเรือนมีความสะดวกและรวดเร็วในการคมนาคม	กองช่าง
๒๒	ก่อสร้างถนนคอนกรีตเสริมเหล็กสายบ้านนายพ่วง หมู่ที่ ๙	เพื่อให้ประชาชนได้สัญจรไปมา มีความสะดวกและรวดเร็ว	ถนนกว้าง ๔ เมตร ระยะทาง ๖๐๐ เมตร	-	๑,๔๔๐,๐๐๐ <small>(งบ อบต., งบจังหวัด, หน่วยงานอื่น)</small>	-	-	-	ผู้ได้รับประโยชน์	ทุกครัวเรือนมีความสะดวกและรวดเร็วในการคมนาคม	กองช่าง

ก. ยุทธศาสตร์จังหวัดที่ ๑ การสร้างฐานเศรษฐกิจของจังหวัดด้านเกษตรกรรมและอุตสาหกรรมที่มั่นคงและยั่งยืน

ข. ยุทธศาสตร์การพัฒนาของ อปท.ในเขตจังหวัดที่ ๑ ยุทธศาสตร์การพัฒนาด้านโครงสร้างพื้นฐานควบคู่การท่องเที่ยวเชิงอนุรักษ์

๑. ยุทธศาสตร์การพัฒนาด้านโครงสร้างพื้นฐาน

๑.๑ แผนงานอุตสาหกรรมและการโยธา

ที่	โครงการ/กิจกรรม	วัตถุประสงค์	เป้าหมาย (ผลผลิตของโครงการ)	งบประมาณและที่มา					ตัวชี้วัด (KPI)	ผลที่คาดว่าจะ ได้รับ	หน่วยงานที่ รับผิดชอบ
				๒๕๖๖ (บาท)	๒๕๖๗ (บาท)	๒๕๖๘ (บาท)	๒๕๖๙ (บาท)	๒๕๗๐ (บาท)			
๒๓	ก่อสร้างถนนลาดยางหรือคอนกรีตเสริมเหล็กสายสวนปาล์มนายศักดิ์ดา - โบสถ์คริสต์ หมู่ที่ ๙	เพื่อให้ประชาชนใช้สัญจรไปมา มีความสะดวกและรวดเร็ว	ถนนกว้าง ๔ เมตร ระยะทาง ๙๐๐ เมตร	๒,๑๖๐,๐๐๐ <small>(งบ อบต.,งบจังหวัด,หน่วยงานอื่น)</small>	-	๒,๑๖๐,๐๐๐ <small>(งบ อบต.,งบจังหวัด,หน่วยงานอื่น)</small>	-	-	ผู้ได้รับประโยชน์	ทุกครัวเรือนมีความสะดวก และรวดเร็วในการคมนาคม	กองช่าง
๒๔	ก่อสร้างถนนคอนกรีตเสริมเหล็กสายบ้านนายวิโรจน์ - บ้านนายน้อม หมู่ที่ ๙	เพื่อให้ประชาชนใช้สัญจรไปมา มีความสะดวกและรวดเร็ว	ถนนกว้าง ๒.๕๐ เมตร ระยะทาง ๒๓๐ เมตร	-	๓๔๕,๐๐๐ <small>(งบ อบต.,งบจังหวัด,หน่วยงานอื่น)</small>	-	-	-	ผู้ได้รับประโยชน์	ทุกครัวเรือนมีความสะดวก และรวดเร็วในการคมนาคม	กองช่าง
๒๕	บุกเบิกถนนสายสระเก็บน้ำบ้านหนองเล หมู่ที่ ๑	เพื่อให้ประชาชนที่สัญจรไปมา ได้รับความสะดวกและรวดเร็ว	ถนนกว้าง ๔ เมตร ระยะทาง ๙๐๐ เมตร	-	-	๕๔๐,๐๐๐ <small>(งบ อบต.,งบจังหวัด,หน่วยงานอื่น)</small>	-	-	ผู้ได้รับประโยชน์	ประชาชนได้รับความสะดวกในการเดินทาง	กองช่าง
๒๖	บุกเบิกถนนสายควนตืน (เชื่อมตำบลเขาไพร) หมู่ที่ ๑	เพื่อให้ประชาชนใช้สัญจรไปมา ได้รับความสะดวกในการคมนาคม	ถนนกว้าง ๕ เมตร ระยะทาง ๓,๐๐๐ เมตร	-	-	-	-	๒,๒๕๐,๐๐๐ <small>(งบ อบต.,งบจังหวัด,หน่วยงานอื่น)</small>	ผู้ได้รับประโยชน์	ประชาชนได้รับความสะดวกในการเดินทาง	กองช่าง
๒๗	บุกเบิกถนนสายประจักษ์วงใจ หมู่ที่ ๑	เพื่อให้ประชาชนใช้สัญจรไปมา ได้รับความสะดวกในการคมนาคม	ถนนกว้าง ๕ เมตร ระยะทาง ๓,๐๐๐ เมตร	-	-	๒,๒๕๐,๐๐๐ <small>(งบ อบต.,งบจังหวัด,หน่วยงานอื่น)</small>	-	-	ผู้ได้รับประโยชน์	ประชาชนได้รับความสะดวกในการเดินทาง	กองช่าง
๒๘	บุกเบิกถนนสายหัวสะพานช่องไทร หมู่ที่ ๑	เพื่อให้ประชาชนใช้สัญจรไปมา ได้รับความสะดวกในการคมนาคม	ถนนกว้าง ๕ เมตร ระยะทาง ๑,๕๐๐ เมตร	-	-	-	๑,๑๒๕,๐๐๐ <small>(งบ อบต.,งบจังหวัด,หน่วยงานอื่น)</small>	-	ผู้ได้รับประโยชน์	ประชาชนได้รับความสะดวกในการเดินทาง	กองช่าง

ก. ยุทธศาสตร์จังหวัดที่ ๑ การสร้างฐานเศรษฐกิจของจังหวัดด้านเกษตรกรรมและอุตสาหกรรมที่มั่นคงและยั่งยืน

ข. ยุทธศาสตร์การพัฒนาของ อปท.ในเขตจังหวัดที่ ๑ ยุทธศาสตร์การพัฒนาด้านโครงสร้างพื้นฐานควบคู่การท่องเที่ยวเชิงอนุรักษ์

๑. ยุทธศาสตร์การพัฒนาด้านโครงสร้างพื้นฐาน

๑.๑ แผนงานอุตสาหกรรมและการโยธา

ที่	โครงการ/กิจกรรม	วัตถุประสงค์	เป้าหมาย (ผลผลิตของโครงการ)	งบประมาณและที่มา					ตัวชี้วัด (KPI)	ผลที่คาดว่าจะ ได้รับ	หน่วยงานที่ รับผิดชอบ
				๒๕๖๖ (บาท)	๒๕๖๗ (บาท)	๒๕๖๘ (บาท)	๒๕๖๙ (บาท)	๒๕๗๐ (บาท)			
๒๙	บุกเบิกถนนสายหนองไม้แก่น หมู่ที่ ๒	เพื่อให้ประชาชนใช้สัญจรไปมา ได้รับความสะดวกในการคมนาคม	ถนนกว้าง ๕ เมตร ระยะทาง ๑,๐๐๐ เมตร	-	๕๐๐,๐๐๐ <small>(งบ อบต.,งบจังหวัด,หน่วยงานอื่น)</small>				ผู้ได้รับประโยชน์	ประชาชนได้รับความสะดวก ในการเดินทาง	กองช่าง
๓๐	บุกเบิกถนนสายควนกำ - ทุ่งเสม็ด หมู่ที่ ๒	เพื่อให้ประชาชนใช้สัญจรไปมา ได้รับความสะดวกในการคมนาคม	ถนนกว้าง ๕ เมตร ระยะทาง ๑,๐๐๐ เมตร					๕๐๐,๐๐๐ <small>(งบ อบต.,งบจังหวัด,หน่วยงานอื่น)</small>	ผู้ได้รับประโยชน์	ประชาชนได้รับความสะดวก ในการเดินทาง	กองช่าง
๓๑	บุกเบิกถนนสายลานนกหว้า หมู่ที่ ๓	เพื่อให้ประชาชนที่สัญจรไปมา ได้รับความสะดวกในการคมนาคม	ถนนกว้าง ๕ เมตร ระยะทาง ๑,๕๐๐ เมตร	-	-	-	๑,๑๒๕,๐๐๐ <small>(งบ อบต.,งบจังหวัด,หน่วยงานอื่น)</small>	-	ผู้ได้รับประโยชน์	ทุกครัวเรือนมีความสะดวก และ รวดเร็วในการคมนาคม	กองช่าง
๓๒	บุกเบิกถนนสายบ้านนายสะพรั่ง - ควนดินสอ หมู่ที่ ๓	เพื่อให้ประชาชนใช้สัญจรไปมา ได้รับความสะดวกในการคมนาคม	ถนนกว้าง ๕ เมตร ระยะทาง ๑,๐๐๐ เมตร	-	-	-	-	๗๕๐,๐๐๐ <small>(งบ อบต.,งบจังหวัด,หน่วยงานอื่น)</small>	ผู้ได้รับประโยชน์	ทุกครัวเรือนมีความสะดวก และ รวดเร็วในการคมนาคม	กองช่าง
๓๓	บุกเบิกถนนสายช่องหม้อ หมู่ที่ ๓	เพื่อให้ประชาชนใช้สัญจรไปมา ได้รับความสะดวกในการคมนาคม	ถนนกว้าง ๕ เมตร ระยะทาง ๘๐๐ เมตร	-	-	๖๐๐,๐๐๐ <small>(งบ อบต.,งบจังหวัด,หน่วยงานอื่น)</small>	-	-	ผู้ได้รับประโยชน์	ทุกครัวเรือนมีความสะดวกและ รวดเร็วในการคมนาคม	กองช่าง
๓๔	บุกเบิกถนนสายช่องกลอย - ลานนกหว้า หมู่ที่ ๓	เพื่อให้ประชาชนใช้สัญจรไปมา ได้รับความสะดวกในการคมนาคม	ถนนกว้าง ๕ เมตร ระยะทาง ๑,๐๐๐ เมตร	-	-	-	๗๕๐,๐๐๐ <small>(งบ อบต.,งบจังหวัด,หน่วยงานอื่น)</small>	-	ผู้ได้รับประโยชน์	ทุกครัวเรือนมีความสะดวก และ รวดเร็วในการคมนาคม	กองช่าง

ก. ยุทธศาสตร์จังหวัดที่ ๑ การสร้างฐานเศรษฐกิจของจังหวัดด้านเกษตรกรรมและอุตสาหกรรมที่มั่นคงและยั่งยืน

ข. ยุทธศาสตร์การพัฒนาของ อปท.ในเขตจังหวัดที่ ๑ ยุทธศาสตร์การพัฒนาด้านโครงสร้างพื้นฐานควบคู่การท่องเที่ยวเชิงอนุรักษ์

๑. ยุทธศาสตร์การพัฒนาด้านโครงสร้างพื้นฐาน

๑.๑ แผนงานอุตสาหกรรมและการโยธา

ที่	โครงการ/กิจกรรม	วัตถุประสงค์	เป้าหมาย (ผลผลิตของโครงการ)	งบประมาณและที่มา					ตัวชี้วัด (KPI)	ผลที่คาดว่าจะ ได้รับ	หน่วยงานที่ รับผิดชอบ
				๒๕๖๖ (บาท)	๒๕๖๗ (บาท)	๒๕๖๘ (บาท)	๒๕๖๙ (บาท)	๒๕๗๐ (บาท)			
๓๕	บุกเบิกถนนสายถ้ำน้ำ (สายหน้าบ้านนาย สำราญ) หมู่ที่ ๓	เพื่อให้ประชาชนใช้สัญจรไปมา ได้รับความสะดวกในการคมนาคม	ถนนกว้าง ๔ เมตร ระยะทาง ๔๐๐ เมตร	-	-	๑๖๐,๐๐๐ <small>(งบ อบต.,งบจังหวัด,หน่วยงานอื่น)</small>	-	-	ผู้ได้รับประโยชน์	ทุกครัวเรือนมีความสะดวก และ รวดเร็วในการคมนาคม	กองช่าง
๓๖	บุกเบิกถนนสายบ้านนายสมพงษ์ - บ้านนางชื่น หมู่ที่ ๔	เพื่อให้ประชาชนใช้สัญจรไปมา ได้รับความสะดวกในการคมนาคม	ถนนกว้าง ๕ เมตร ระยะทาง ๑๕๐ เมตร	-	-	-	-	๑๑๒,๕๐๐ <small>(งบ อบต.,งบจังหวัด,หน่วยงานอื่น)</small>	ผู้ได้รับประโยชน์	ทุกครัวเรือนมีความสะดวกและ รวดเร็วในการคมนาคม	กองช่าง
๓๗	บุกเบิกถนนสายบ้านนายสังเวียน - บ้านนาย ประพันธ์ หมู่ที่ ๔	เพื่อให้ประชาชนใช้สัญจรไปมา ได้รับความสะดวกในการคมนาคม	ถนนกว้าง ๕ เมตร ระยะทาง ๑,๐๐๐ เมตร	-	-	-	๗๕๐,๐๐๐ <small>(งบ อบต.,งบจังหวัด,หน่วยงานอื่น)</small>	-	ผู้ได้รับประโยชน์	ทุกครัวเรือนมีความสะดวกและ รวดเร็วในการคมนาคม	กองช่าง
๓๘	บุกเบิกถนนสายบ้านนายศรารุช - ถ้ำวังพระยา พิชัยสงคราม หมู่ที่ ๔	เพื่อให้ประชาชนที่สัญจรไปมา ได้รับความสะดวกและรวดเร็ว	ถนนกว้าง ๕ เมตร ระยะทาง ๑,๐๐๐ เมตร	-	-	๗๕๐,๐๐๐ <small>(งบ อบต.,งบจังหวัด,หน่วยงานอื่น)</small>	-	-	ผู้ได้รับประโยชน์	ทุกครัวเรือนมีความสะดวกและ รวดเร็วในการคมนาคม	กองช่าง
๓๙	บุกเบิกถนนสายสำราญ หมู่ที่ ๔	เพื่อให้ประชาชนที่สัญจรไปมา ได้รับความสะดวกและรวดเร็ว	ถนนกว้าง ๕ เมตร ระยะทาง ๒๐๐ เมตร	-	-	-	๑๕๐,๐๐๐ <small>(งบ อบต.,งบจังหวัด,หน่วยงานอื่น)</small>	-	ผู้ได้รับประโยชน์	ประชาชนได้รับความสะดวก ในการเดินทาง	กองช่าง
๔๐	บุกเบิกถนนสายบ้านนางเอื้อม - อ่าววังหมู หมู่ที่ ๔	เพื่อให้ประชาชนที่สัญจรไปมา ได้รับความสะดวกและรวดเร็ว	ถนนกว้าง ๕ เมตร ระยะทาง ๘๐๐ เมตร	-	-	-	-	๖๐๐,๐๐๐ <small>(งบ อบต.,งบจังหวัด,หน่วยงานอื่น)</small>	ผู้ได้รับประโยชน์	ทุกครัวเรือนมีความสะดวก และ และรวดเร็วในการคมนาคม	กองช่าง

ก. ยุทธศาสตร์จังหวัดที่ ๑ การสร้างฐานเศรษฐกิจของจังหวัดด้านเกษตรกรรมและอุตสาหกรรมที่มั่นคงและยั่งยืน

ข. ยุทธศาสตร์การพัฒนาของ อปท.ในเขตจังหวัดที่ ๑ ยุทธศาสตร์การพัฒนาด้านโครงสร้างพื้นฐานควบคู่การท่องเที่ยวเชิงอนุรักษ์

๑. ยุทธศาสตร์พัฒนาด้านโครงสร้างพื้นฐาน

๑.๑ แผนงานอุตสาหกรรมและการโยธา

ที่	โครงการ/กิจกรรม	วัตถุประสงค์	เป้าหมาย (ผลผลิตของโครงการ)	งบประมาณและที่มา					ตัวชี้วัด (KPI)	ผลที่คาดว่าจะ ได้รับ	หน่วยงานที่ รับผิดชอบ
				๒๕๖๖ (บาท)	๒๕๖๗ (บาท)	๒๕๖๘ (บาท)	๒๕๖๙ (บาท)	๒๕๗๐ (บาท)			
๔๑	บุกเบิกถนนเลียบเขาถ้ำเตยถึงวัดวังหมู หมู่ที่ ๕	เพื่อให้ประชาชนที่สัญจรไปมา ได้รับความสะดวกและรวดเร็ว	ถนนกว้าง ๕ เมตร ระยะทาง ๑,๐๐๐ เมตร	-	-	-	-	๗๕๐,๐๐๐ <small>(งบ อบต.,งบจังหวัด,หน่วยงานอื่น)</small>	ผู้ได้รับประโยชน์	ทุกครัวเรือนมีความสะดวก และรวดเร็วในการคมนาคม	กองช่าง
๔๒	บุกเบิกถนนสายอาคารอนกประสงค์ หมู่ที่ ๕ เชื่อมต่อถนนทางหลวงสาย ๔๑๕๑	เพื่อให้ประชาชนที่สัญจรไปมาได้ ได้รับความสะดวกและรวดเร็ว	ถนนกว้าง ๕ เมตร ระยะทาง ๘๐๐ เมตร	-	-	๖๐๐,๐๐๐ <small>(งบ อบต.,งบจังหวัด,หน่วยงานอื่น)</small>	-	-	ผู้ได้รับประโยชน์	ทุกครัวเรือนมีความสะดวก และรวดเร็วในการคมนาคม	กองช่าง
๔๓	บุกเบิกถนนสายบ้านเพียร หมู่ที่ ๖	เพื่อให้ประชาชนใช้สัญจรไปมา ได้รับความสะดวกในการคมนาคม	ถนนกว้าง ๕ เมตร ระยะทาง ๓๐๐ เมตร	-	-	-	๒๒๕,๐๐๐ <small>(งบ อบต.,งบจังหวัด,หน่วยงานอื่น)</small>	-	ผู้ได้รับประโยชน์	ทุกครัวเรือนมีความสะดวก และ รวดเร็วในการคมนาคม	กองช่าง
๔๔	บุกเบิกถนนสายบ้านนายสุชาติ หมู่ที่ ๖	เพื่อให้ประชาชนได้รับความ สะดวกและรวดเร็วในการคมนาคม	ถนนกว้าง ๕ เมตร ระยะทาง ๔๐๐ เมตร	-	-	-	-	๓๐๐,๐๐๐ <small>(งบ อบต.,งบจังหวัด,หน่วยงานอื่น)</small>	ผู้ได้รับประโยชน์	ทุกครัวเรือนมีความสะดวกและ รวดเร็วในการคมนาคม	กองช่าง
๔๕	บุกเบิกถนนสายหน้าอ้ายร้าย หมู่ที่ ๖	เพื่อให้ประชาชนใช้สัญจรไปมา มีความสะดวกและรวดเร็ว	ถนนกว้าง ๕ เมตร ระยะทาง ๔๐๐ เมตร	-	-	-	-	๓๐๐,๐๐๐ <small>(งบ อบต.,งบจังหวัด,หน่วยงานอื่น)</small>	ผู้ได้รับประโยชน์	ทุกครัวเรือนมีความสะดวกและ รวดเร็วในการคมนาคม	กองช่าง
๔๖	บุกเบิกถนนสายบ้านนางจิราภรณ์ ไหมศรี หมู่ที่ ๖	เพื่อให้ประชาชนใช้สัญจรไปมา ได้รับความสะดวกในการคมนาคม	ถนนกว้าง ๕ เมตร ระยะทาง ๕๐๐ เมตร	-	-	-	๓๐๐,๐๐๐ <small>(งบ อบต.,งบจังหวัด,หน่วยงานอื่น)</small>	-	ผู้ได้รับประโยชน์	ทุกครัวเรือนมีความสะดวก และ รวดเร็วในการคมนาคม	กองช่าง

ก. ยุทธศาสตร์จังหวัดที่ ๑ การสร้างฐานเศรษฐกิจของจังหวัดด้านเกษตรกรรมและอุตสาหกรรมที่มั่นคงและยั่งยืน

ข. ยุทธศาสตร์การพัฒนาของ อปท. ในเขตจังหวัดที่ ๑ ยุทธศาสตร์การพัฒนาด้านโครงสร้างพื้นฐานควบคู่การท่องเที่ยวเชิงอนุรักษ์

๑. ยุทธศาสตร์การพัฒนาด้านโครงสร้างพื้นฐาน

๑.๑ แผนงานอุตสาหกรรมและการโยธา

ที่	โครงการ/กิจกรรม	วัตถุประสงค์	เป้าหมาย (ผลผลิตของโครงการ)	งบประมาณและที่มา					ตัวชี้วัด (KPI)	ผลที่คาดว่าจะ ได้รับ	หน่วยงานที่ รับผิดชอบ
				๒๕๖๖ (บาท)	๒๕๖๗ (บาท)	๒๕๖๘ (บาท)	๒๕๖๙ (บาท)	๒๕๗๐ (บาท)			
๔๗	บุกเบิกถนนสายหน้าถ้ำ หมู่ที่ ๖	เพื่อให้ประชาชนใช้สัญจรไปมา มีความสะดวกและรวดเร็ว	ถนนกว้าง ๕ เมตร ระยะทาง ๒,๕๐๐ เมตร	-	-	-	-	๑,๘๗๕,๐๐๐ <small>(งบ อบต., งบจังหวัด, หน่วยงานอื่น)</small>	ผู้ได้รับประโยชน์	ทุกครัวเรือนมีความสะดวก และ รวดเร็วในการคมนาคม	กองช่าง
๔๘	บุกเบิกถนนสายบ้านหนานโนสุม หมู่ที่ ๖	เพื่อให้ประชาชนใช้สัญจรไปมา ได้รับความสะดวกในการคมนาคม	ถนนกว้าง ๔ เมตร ระยะทาง ๘๐๐ เมตร	-	-	-	๓๒๐,๐๐๐ <small>(งบ อบต., งบจังหวัด, หน่วยงานอื่น)</small>	-	ผู้ได้รับประโยชน์	ทุกครัวเรือนมีความสะดวก และ รวดเร็วในการคมนาคม	กองช่าง
๔๙	บุกเบิกถนนสายบ้านนางวิลาส หมู่ที่ ๖	เพื่อให้ประชาชนใช้สัญจรไปมา ได้รับความสะดวกในการคมนาคม	ถนนกว้าง ๔ เมตร ระยะทาง ๘๐๐ เมตร	-	-	๑๒๐,๐๐๐ <small>(งบ อบต., งบจังหวัด, หน่วยงานอื่น)</small>	-	-	ผู้ได้รับประโยชน์	ทุกครัวเรือนมีความสะดวก และ รวดเร็วในการคมนาคม	กองช่าง
๕๐	บุกเบิกถนนสายทุ่งเสม็ด หมู่ที่ ๗	เพื่อให้ประชาชนใช้สัญจรไปมา ได้รับความสะดวกในการ คมนาคม	ถนนกว้าง ๕ เมตร ระยะทาง ๑,๐๐๐ เมตร	-	-	-	-	๕๐๐,๐๐๐ <small>(งบ อบต., งบจังหวัด, หน่วยงานอื่น)</small>	ผู้ได้รับประโยชน์	ทุกครัวเรือนมีความสะดวกและ รวดเร็วในการคมนาคม	กองช่าง
๕๑	บุกเบิกถนนสายบ้านเทิง หมู่ที่ ๗	เพื่อให้ประชาชนใช้สัญจรไปมา ได้รับความสะดวกในการ คมนาคม	ถนนกว้าง ๔ เมตร ระยะทาง ๑,๔๐๐ เมตร	-	๖๐๐,๐๐๐ <small>(งบ อบต., งบจังหวัด, หน่วยงานอื่น)</small>	-	-	-	ผู้ได้รับประโยชน์	ทุกครัวเรือนมีความสะดวกและ รวดเร็วในการคมนาคม	กองช่าง
๕๒	บุกเบิกถนนสายสระน้ำทุ่งสังเมียน (รอบสระ) หมู่ที่ ๘	เพื่อให้ประชาชนใช้สัญจรไปมา ได้รับความสะดวกในการ คมนาคม	ถนนกว้าง ๕ เมตร ระยะทาง ๒,๐๐๐ เมตร	-	๑,๕๐๐,๐๐๐ <small>(งบ อบต., งบจังหวัด, หน่วยงานอื่น)</small>	-	-	-	ผู้ได้รับประโยชน์	ทุกครัวเรือนมีความสะดวกและ รวดเร็วในการคมนาคม	กองช่าง

ก. ยุทธศาสตร์จังหวัดที่ ๑ การสร้างฐานเศรษฐกิจของจังหวัดด้านเกษตรกรรมและอุตสาหกรรมที่มั่นคงและยั่งยืน

ข. ยุทธศาสตร์การพัฒนาของ อปท.ในเขตจังหวัดที่ ๑ ยุทธศาสตร์การพัฒนาด้านโครงสร้างพื้นฐานควบคู่การท่องเที่ยวเชิงอนุรักษ์

๑. ยุทธศาสตร์การพัฒนาด้านโครงสร้างพื้นฐาน

๑.๑ แผนงานอุตสาหกรรมและการโยธา

ที่	โครงการ/กิจกรรม	วัตถุประสงค์	เป้าหมาย (ผลผลิตของโครงการ)	งบประมาณและที่มา					ตัวชี้วัด (KPI)	ผลที่คาดว่าจะ ได้รับ	หน่วยงานที่ รับผิดชอบ
				๒๕๖๖ (บาท)	๒๕๖๗ (บาท)	๒๕๖๘ (บาท)	๒๕๖๙ (บาท)	๒๕๗๐ (บาท)			
๕๓	บุกเบิกถนนสายเลียบริมเมืองชลประทาน หมู่ที่ ๘	เพื่อให้ประชาชนใช้สัญจรไปมา ได้รับความสะดวกในการ คมนาคม	ถนนกว้าง ๕ เมตร ระยะทาง ๒,๐๐๐ เมตร	-	-	-	-	๑,๕๐๐,๐๐๐ <small>(งบ อบต.,งบจังหวัด,หน่วยงานอื่น)</small>	ผู้ได้รับประโยชน์	ทุกครัวเรือนมีความสะดวกและ รวดเร็วในการคมนาคม	กองช่าง
๕๔	บุกเบิกถนนสายสะพานน้ำหนองบัว หมู่ที่ ๘	เพื่อให้ประชาชนใช้สัญจรไปมา ได้รับความสะดวกในการ คมนาคม	ถนนกว้าง ๕ เมตร ระยะทาง ๒,๐๐๐ เมตร	-	-	-	๗๕๐,๐๐๐ <small>(งบ อบต.,งบจังหวัด,หน่วยงานอื่น)</small>	-	ผู้ได้รับประโยชน์	ทุกครัวเรือนมีความสะดวกและ รวดเร็วในการคมนาคม	กองช่าง
๕๕	บุกเบิกถนนสายบ้านนางเจียร - บ้านนาย ฉลอง หมู่ที่ ๘	เพื่อให้ประชาชนใช้สัญจรไปมา มีความสะดวกและรวดเร็ว	ถนนกว้าง ๕ เมตร ระยะทาง ๘๐๐ เมตร	-	-	๖๐๐,๐๐๐ <small>(งบ อบต.,งบจังหวัด,หน่วยงานอื่น)</small>	-	-	ผู้ได้รับประโยชน์	ทุกครัวเรือนมีความสะดวกและ รวดเร็วในการคมนาคม	กองช่าง
๕๖	บุกเบิกถนนสายโรงเรียนเชื่อมหนองบัวใน หมู่ที่ ๘	เพื่อให้ประชาชนใช้สัญจรไปมา มีความสะดวกและรวดเร็ว	ถนนกว้าง ๔ เมตร ระยะทาง ๕๐๐ เมตร	-	-	-	๒๐๐,๐๐๐ <small>(งบ อบต.,งบจังหวัด,หน่วยงานอื่น)</small>	-	ผู้ได้รับประโยชน์	ทุกครัวเรือนมีความสะดวกและ รวดเร็วในการคมนาคม	กองช่าง
๕๗	บุกเบิกถนนสายขอบสระทุ่งสังเมียน หมู่ที่ ๘	เพื่อให้ประชาชนใช้สัญจรไปมา มีความสะดวกและรวดเร็ว	ถนนกว้าง ๔ เมตร ระยะทาง ๖๐๐ เมตร	-	๒๕๐,๐๐๐ <small>(งบ อบต.,งบจังหวัด,หน่วยงานอื่น)</small>	-	-	-	ผู้ได้รับประโยชน์	ทุกครัวเรือนมีความสะดวกและ รวดเร็วในการคมนาคม	กองช่าง
๕๘	บุกเบิกถนนสายริมชลประทาน เชื่อมถนน สายบ่อล่อลำทับ หมู่ที่ ๘	เพื่อให้ประชาชนใช้สัญจรไปมา มีความสะดวกและรวดเร็ว	ถนนกว้าง ๔ เมตร ระยะทาง ๘๐๐ เมตร	-	-	๓๒๐,๐๐๐ <small>(งบ อบต.,งบจังหวัด,หน่วยงานอื่น)</small>	-	-	ผู้ได้รับประโยชน์	ทุกครัวเรือนมีความสะดวกและ รวดเร็วในการคมนาคม	กองช่าง

ก. ยุทธศาสตร์จังหวัดที่ ๑ การสร้างฐานเศรษฐกิจของจังหวัดด้านเกษตรกรรมและอุตสาหกรรมที่มั่นคงและยั่งยืน

ข. ยุทธศาสตร์การพัฒนาของ อปท.ในเขตจังหวัดที่ ๑ ยุทธศาสตร์การพัฒนาด้านโครงสร้างพื้นฐานควบคู่การท่องเที่ยวเชิงอนุรักษ์

๑. ยุทธศาสตร์การพัฒนาด้านโครงสร้างพื้นฐาน

๑.๑ แผนงานอุตสาหกรรมและการโยธา

ที่	โครงการ/กิจกรรม	วัตถุประสงค์	เป้าหมาย (ผลผลิตของโครงการ)	งบประมาณและที่มา					ตัวชี้วัด (KPI)	ผลที่คาดว่าจะ ได้รับ	หน่วยงานที่ รับผิดชอบ
				๒๕๖๖ (บาท)	๒๕๖๗ (บาท)	๒๕๖๘ (บาท)	๒๕๖๙ (บาท)	๒๕๗๐ (บาท)			
๕๙	บุกเบิกถนนสายห้วยแรด หมู่ที่ ๙	เพื่อให้ประชาชนใช้สัญจรไปมา มีความสะดวกและรวดเร็ว	ถนนกว้าง ๕ เมตร ระยะทาง ๗๐๐ เมตร	-	-	๕๒๕,๐๐๐ <small>(งบ อบต.,งบจังหวัด,หน่วยงานอื่น)</small>	-	-	ผู้ได้รับประโยชน์	ทุกครัวเรือนมีความสะดวก และ รวดเร็วในการคมนาคม	กองช่าง
๖๐	ขยายความกว้างถนนคอนกรีตเสริมเหล็กสาย บ้านเหนือ - สวนประดู่ หมู่ที่ ๖	เพื่อให้ประชาชนใช้สัญจรไปมา มีความสะดวกและรวดเร็ว	ถนนกว้างจากเดิม ๔ เมตร ขยายเป็น ๕ เมตร ระยะทาง ๘๐๐ เมตร	-	-	๔๘๐,๐๐๐ <small>(งบ อบต.,งบจังหวัด,หน่วยงานอื่น)</small>	-	-	ผู้ได้รับประโยชน์	ทุกครัวเรือนมีความสะดวก และ รวดเร็วในการคมนาคม	กองช่าง
๖๑	ปรับปรุงถนนสายน้ำตายโดยการเปลี่ยน ท่อระบายน้ำให้ใหญ่ขึ้น หมู่ที่ ๒	เพื่อให้น้ำไหลผ่านได้สะดวก และถนนมีสภาพที่ดี มีความ ปลอดภัย	ปรับปรุงถนนจำนวน ๑ สาย	-	-	๔๐,๐๐๐ <small>(งบ อบต.,งบจังหวัด,หน่วยงานอื่น)</small>	-	-	ผู้ได้รับประโยชน์	น้ำไหลผ่านได้สะดวก ทำให้ การเดินทางมีความปลอดภัย	กองช่าง
๖๒	ปรับปรุงถนนสายบ้านนายอรุณ หมู่ที่ ๔	เพื่อให้ถนนมีสภาพที่ดี มีความ ปลอดภัย ประชาชนใช้สัญจรไปมา ได้รับความสะดวกในการคมนาคม	ปรับปรุงถนนจำนวน ๑ สาย	-	-	-	๑๐๐,๐๐๐ <small>(งบ อบต.,งบจังหวัด,หน่วยงานอื่น)</small>	-	ผู้ได้รับประโยชน์	ทุกครัวเรือนมีความสะดวกและ รวดเร็วในการคมนาคมและ ทำให้การเดินทางปลอดภัย	กองช่าง
๖๓	ปรับปรุงเสริมผิวจราจรแบบแอสฟัลติก คอนกรีตสายคลองกรุง ๒๐๐ ปี หมู่ที่ ๙	เพื่อให้ถนนมีสภาพที่ดี มีความ ปลอดภัย ประชาชนใช้สัญจรไปมา ได้รับความสะดวกในการคมนาคม	ปรับปรุงถนนจำนวน ๑ สาย กว้าง ๕ เมตร ระยะทาง ๔,๐๐๐ เมตร	๙,๙๖๐,๐๐๐ <small>(งบ อบต.,งบจังหวัด,หน่วยงานอื่น)</small>	๙,๙๖๐,๐๐๐ <small>(งบ อบต.,งบจังหวัด,หน่วยงานอื่น)</small>	-	-	-	ผู้ได้รับประโยชน์	ทุกครัวเรือนมีความสะดวกและ รวดเร็วในการคมนาคมและ ทำให้การเดินทางปลอดภัย	กองช่าง

ก. ยุทธศาสตร์จังหวัดที่ ๑ การสร้างฐานเศรษฐกิจของจังหวัดด้านเกษตรกรรมและอุตสาหกรรมที่มั่นคงและยั่งยืน

ข. ยุทธศาสตร์การพัฒนาของ อปท.ในเขตจังหวัดที่ ๑ ยุทธศาสตร์การพัฒนาด้านโครงสร้างพื้นฐานควบคู่การท่องเที่ยวเชิงอนุรักษ์

๑. ยุทธศาสตร์การพัฒนาด้านโครงสร้างพื้นฐาน

๑.๑ แผนงานอุตสาหกรรมและการโยธา

ที่	โครงการ/กิจกรรม	วัตถุประสงค์	เป้าหมาย (ผลผลิตของโครงการ)	งบประมาณและที่มา					ตัวชี้วัด (KPI)	ผลที่คาดว่าจะ ได้รับ	หน่วยงานที่ รับผิดชอบ
				๒๕๖๖ (บาท)	๒๕๖๗ (บาท)	๒๕๖๘ (บาท)	๒๕๖๙ (บาท)	๒๕๗๐ (บาท)			
๖๔	ลาดทับแอสฟัลติกคอนกรีตถนนสาย น่าน้ำตาย หมู่ที่ ๒	เพื่อให้ถนนมีสภาพที่ดี มีความ ปลอดภัย ประชาชนใช้สัญจร ไปมาได้รับความสะดวกในการ คมนาคม	ถนนกว้าง ๕ เมตร ระยะทาง ๒,๐๐๐ เมตร	๔,๕๐๐,๐๐๐ <small>(งบ อบต.,งบจังหวัด,หน่วยงานอื่น)</small>	๔,๕๐๐,๐๐๐ <small>(งบ อบต.,งบจังหวัด,หน่วยงานอื่น)</small>	-	-	-	ผู้ได้รับประโยชน์	ทุกครัวเรือนมีความสะดวกและ รวดเร็วในการคมนาคมและ ทำให้การเดินทางปลอดภัย	กองช่าง
๖๕	ลาดทับแอสฟัลติกคอนกรีตถนนสาย หนองบัวโน หมู่ที่ ๘	เพื่อให้ถนนมีสภาพที่ดี มีความ ปลอดภัย ประชาชนใช้สัญจร ไปมาได้รับความสะดวกในการ คมนาคม	ถนนกว้าง ๔ เมตร ระยะทาง ๓,๐๐๐ เมตร	-	-	-	๕,๔๐๐,๐๐๐ <small>(งบ อบต.,งบจังหวัด,หน่วยงานอื่น)</small>	-	ผู้ได้รับประโยชน์	ทุกครัวเรือนมีความสะดวกและ รวดเร็วในการคมนาคมและ ทำให้การเดินทางปลอดภัย	กองช่าง
๖๖	ลาดทับแอสฟัลติกคอนกรีตถนนสายโรงเรียน หมู่ที่ ๘	เพื่อให้ถนนมีสภาพที่ดี มีความ ปลอดภัย ประชาชนใช้สัญจร ไปมาได้รับความสะดวกในการ คมนาคม	ถนนกว้าง ๔ เมตร ระยะทาง ๘๐๐ เมตร	-	-	-	๑,๙๒๐,๐๐๐ <small>(งบ อบต.,งบจังหวัด,หน่วยงานอื่น)</small>	-	ผู้ได้รับประโยชน์	ทุกครัวเรือนมีความสะดวกและ รวดเร็วในการคมนาคมและ ทำให้การเดินทางปลอดภัย	กองช่าง
๖๗	ลาดทับแอสฟัลติกคอนกรีตถนนสาย ประชาร่วมใจ หมู่ที่ ๙	เพื่อให้ถนนมีสภาพที่ดี มีความ ปลอดภัย ประชาชนใช้สัญจร ไปมาได้รับความสะดวกในการ คมนาคม	ถนนกว้าง ๔ เมตร ระยะทาง ๑,๐๔๐ เมตร	-	-	-	-	๒,๔๗๕,๐๐๐ <small>(งบ อบต.,งบจังหวัด,หน่วยงานอื่น)</small>	ผู้ได้รับประโยชน์	ทุกครัวเรือนมีความสะดวกและ รวดเร็วในการคมนาคมและ ทำให้การเดินทางปลอดภัย	กองช่าง

ก. ยุทธศาสตร์จังหวัดที่ ๑ การสร้างฐานเศรษฐกิจของจังหวัดด้านเกษตรกรรมและอุตสาหกรรมที่มั่นคงและยั่งยืน

ข. ยุทธศาสตร์การพัฒนาของ อปท.ในเขตจังหวัดที่ ๑ ยุทธศาสตร์การพัฒนาด้านโครงสร้างพื้นฐานควบคู่การท่องเที่ยวเชิงอนุรักษ์

๑. ยุทธศาสตร์การพัฒนาด้านโครงสร้างพื้นฐาน

๑.๑ แผนงานอุตสาหกรรมและการโยธา

ที่	โครงการ/กิจกรรม	วัตถุประสงค์	เป้าหมาย (ผลผลิตของโครงการ)	งบประมาณและที่มา					ตัวชี้วัด (KPI)	ผลที่คาดว่าจะ ได้รับ	หน่วยงานที่ รับผิดชอบ
				๒๕๖๖ (บาท)	๒๕๖๗ (บาท)	๒๕๖๘ (บาท)	๒๕๖๙ (บาท)	๒๕๗๐ (บาท)			
๖๘	คาดหินริมคลองข้างถนนสายถ้ำวังพระยาพิชัยสงคราม หมู่ที่ ๔	เพื่อป้องกันการกัดเซาะของน้ำไม่ให้ตลิ่งพัง	ระยะทาง ๑๐๐ เมตร	-	๔๕๐,๐๐๐ (งบ อบต.)	-	-	-	ผู้ได้รับประโยชน์	ตลิ่งได้รับการป้องกันไม่ให้ น้ำกัดเซาะ	กองช่าง
๖๙	ก่อสร้างท่อลอดหรือท่อลอดเหลี่ยมถนนสายหลักเขียด หมู่ที่ ๖	เพื่อให้ให้น้ำไหลผ่านได้สะดวกและถนนมีสภาพที่ดีมีความปลอดภัย	ท่อลอดหรือท่อลอดเหลี่ยมต่าง ๆ จำนวน ๑ แห่ง	-	๕๐๐,๐๐๐ (งบ อบต.,งบจังหวัด,หน่วยงานอื่น)	-	-	-	ผู้ได้รับประโยชน์	น้ำไหลผ่านได้สะดวกทำให้ การเดินทางมีความปลอดภัย	กองช่าง
๗๐	ก่อสร้างท่อลอดหรือท่อลอดเหลี่ยมถนนสายตันไทร - หนงอก หมู่ที่ ๗	เพื่อให้ให้น้ำไหลผ่านได้สะดวกและถนนมีสภาพที่ดีมีความปลอดภัย	ท่อลอดหรือท่อลอดเหลี่ยมต่าง ๆ จำนวน ๑ แห่ง	-	๑๐๐,๐๐๐ (งบ อบต.,งบจังหวัด,หน่วยงานอื่น)	-	-	-	ผู้ได้รับประโยชน์	น้ำไหลผ่านได้สะดวกทำให้ การเดินทางมีความปลอดภัย	กองช่าง
๗๑	ก่อสร้างท่อลอดหรือท่อลอดเหลี่ยมถนนสายห้วยส้มไฟ หมู่ที่ ๘	เพื่อให้ให้น้ำไหลผ่านได้สะดวกและถนนมีสภาพที่ดีมีความปลอดภัย	ท่อลอดหรือท่อลอดเหลี่ยมต่าง ๆ จำนวน ๑ แห่ง	-	๔๙๐,๐๐๐ (งบ อบต.,งบจังหวัด,หน่วยงานอื่น)	-	-	-	ผู้ได้รับประโยชน์	น้ำไหลผ่านได้สะดวกทำให้ การเดินทางมีความปลอดภัย	กองช่าง
๗๒	ก่อสร้างสะพานคลองน่าน้ำตาย หมู่ที่ ๒	เพื่อให้ประชาชนใช้สัญจรไปมา ได้รับความสะดวกในการคมนาคม	สะพานกว้าง ๘ เมตร ระยะทาง ๒๐ เมตร	-	-	-	-	๑,๘๐๐,๐๐๐ (งบ อบต.,งบจังหวัด,หน่วยงานอื่น)	ผู้ได้รับประโยชน์	ทุกครัวเรือนมีความสะดวกและ รวดเร็วในการคมนาคม	กองช่าง
๗๓	ก่อสร้างสะพานเชื่อมระหว่าง ต.กะปาง อ.ทุ่งสง จ.นครศรีธรรมราช กับ หมู่ที่ ๕ ต.หนองบัว อ.รัชฎา จ.ตรัง	เพื่อให้ประชาชนใช้สัญจรไปมา ได้รับความสะดวกในการคมนาคม	สะพานกว้าง ๖ เมตร ระยะทาง ๒๐ เมตร	-	๓,๐๐๐,๐๐๐ (งบ อบต.,งบจังหวัด,หน่วยงานอื่น)	-	-	-	ผู้ได้รับประโยชน์	ทุกครัวเรือนมีความสะดวกและ รวดเร็วในการคมนาคม	กองช่าง

ก. ยุทธศาสตร์จังหวัดที่ ๑ การสร้างฐานเศรษฐกิจของจังหวัดด้านเกษตรกรรมและอุตสาหกรรมที่มั่นคงและยั่งยืน

ข. ยุทธศาสตร์การพัฒนาของ อปท.ในเขตจังหวัดที่ ๑ ยุทธศาสตร์การพัฒนาด้านโครงสร้างพื้นฐานควบคู่การท่องเที่ยวเชิงอนุรักษ์

๑. ยุทธศาสตร์การพัฒนาด้านโครงสร้างพื้นฐาน

๑.๑ แผนงานอุตสาหกรรมและการโยธา

ที่	โครงการ/กิจกรรม	วัตถุประสงค์	เป้าหมาย (ผลผลิตของโครงการ)	งบประมาณและที่มา					ตัวชี้วัด (KPI)	ผลที่คาดว่าจะ ได้รับ	หน่วยงานที่ รับผิดชอบ
				๒๕๖๖ (บาท)	๒๕๖๗ (บาท)	๒๕๖๘ (บาท)	๒๕๖๙ (บาท)	๒๕๗๐ (บาท)			
๗๔	ก่อสร้างสะพานเหล็กทางเข้าบ้านนางฉิ่ง เกิดบัวเพชร หมู่ที่ ๖	เพื่อให้ประชาชนใช้สัญจรไปมา ได้รับความสะดวกในการคมนาคม	สะพานเหล็กกว้าง ๒.๔๐ เมตร ยาว ๑๕ เมตร จำนวน ๑ แห่ง	-	๕๐๐,๐๐๐ (งบ อบต., งบจังหวัด, หน่วยงานอื่น)	-	-	-	ผู้ได้รับประโยชน์	ประชาชนได้รับความสะดวกใน การเดินทาง	กองช่าง
๗๕	ก่อสร้างสะพานถนนสายโรงสูบน้ำสามแยก หนองบัวโน หมู่ที่ ๘	เพื่อให้ประชาชนใช้สัญจรไปมา ได้รับความสะดวกในการคมนาคม	สะพานคอนกรีตกว้าง ๘ เมตร ยาว ๓๐ เมตร จำนวน ๑ แห่ง	-	-	-	-	๕,๐๐๐,๐๐๐ (งบ อบต., งบจังหวัด, หน่วยงานอื่น)	ผู้ได้รับประโยชน์	ประชาชนได้รับความสะดวกใน การเดินทาง	กองช่าง
๗๖	ปรับปรุงอาคารศาลาเอนกประสงค์ หมู่ที่ ๒	เพื่อใช้เป็นสถานที่ในการทำ กิจกรรมของประชาชน	ปรับปรุงอาคารศาลาเอนก ประสงค์หมู่บ้าน จำนวน ๑ แห่ง	-	๔๐๐,๐๐๐ (งบ อบต.)	-	-	-	จำนวนการ ปรับปรุงซ่อมแซม	ประชาชนในพื้นที่มีสถานที่ สำหรับจัดกิจกรรมต่าง ๆ	สำนักปลัด
๗๗	ปรับปรุงที่ศาลาเอนกประสงค์ หมู่ที่ ๓	เพื่อใช้เป็นสถานที่ในการทำ กิจกรรมของประชาชน	ปรับปรุงที่ศาลาเอนกประสงค์ หมู่บ้าน จำนวน ๑ แห่ง	-	-	๒๐๐,๐๐๐ (งบ อบต.)	-	-	จำนวนการ ปรับปรุงซ่อมแซม	ประชาชนในพื้นที่มีสถานที่ สำหรับจัดกิจกรรมต่าง ๆ	สำนักปลัด
๗๘	ปรับปรุงที่ศาลาเอนกประสงค์ หมู่ที่ ๕	เพื่อใช้เป็นสถานที่ในการทำ กิจกรรมของประชาชน	ปรับปรุงที่ศาลาเอนกประสงค์ หมู่บ้าน จำนวน ๑ แห่ง	-	๓๐๐,๐๐๐ (งบ อบต.)	-	-	-	จำนวนการ ปรับปรุงซ่อมแซม	ประชาชนในพื้นที่มีสถานที่ สำหรับจัดกิจกรรมต่าง ๆ	สำนักปลัด
๗๙	ปรับปรุงศาลาเอนกประสงค์ หมู่ที่ ๙	เพื่อใช้เป็นสถานที่ในการทำ กิจกรรมของประชาชน	ปรับปรุงศาลาเอนกประสงค์ หมู่บ้าน จำนวน ๑ แห่ง	-	-	๒๐๐,๐๐๐ (งบ อบต.)	-	-	จำนวนการ ปรับปรุงซ่อมแซม	ประชาชนในพื้นที่มีสถานที่ สำหรับจัดกิจกรรมต่าง ๆ	สำนักปลัด

ก. ยุทธศาสตร์จังหวัดที่ ๑ การสร้างฐานเศรษฐกิจของจังหวัดด้านเกษตรกรรมและอุตสาหกรรมที่มั่นคงและยั่งยืน

ข. ยุทธศาสตร์การพัฒนาของ อปท.ในเขตจังหวัดที่ ๑ ยุทธศาสตร์การพัฒนาด้านโครงสร้างพื้นฐานควบคู่การท่องเที่ยวเชิงอนุรักษ์

๑. ยุทธศาสตร์การพัฒนาด้านโครงสร้างพื้นฐาน

๑.๑ แผนงานอุตสาหกรรมและการโยธา

ที่	โครงการ/กิจกรรม	วัตถุประสงค์	เป้าหมาย (ผลผลิตของโครงการ)	งบประมาณและที่มา					ตัวชี้วัด (KPI)	ผลที่คาดว่าจะ ได้รับ	หน่วยงานที่ รับผิดชอบ	
				๒๕๖๖ (บาท)	๒๕๖๗ (บาท)	๒๕๖๘ (บาท)	๒๕๖๙ (บาท)	๒๕๗๐ (บาท)				
๘๐	ก่อสร้างห้องน้ำสาธารณะภายในตำบล	เพื่อให้ประชาชนมีห้องน้ำใช้ที่เพียงพอับความต้องการ	ก่อสร้างห้องน้ำสาธารณะ	-	๕๐๐,๐๐๐ <small>(งบ อบต.,งบจังหวัด,หน่วยงานอื่น)</small>	๕๐๐,๐๐๐ <small>(งบ อบต.,งบจังหวัด,หน่วยงานอื่น)</small>	๕๐๐,๐๐๐ <small>(งบ อบต.,งบจังหวัด,หน่วยงานอื่น)</small>	๕๐๐,๐๐๐ <small>(งบ อบต.,งบจังหวัด,หน่วยงานอื่น)</small>	๕๐๐,๐๐๐ <small>(งบ อบต.,งบจังหวัด,หน่วยงานอื่น)</small>	ผู้ได้รับประโยชน์	มีห้องน้ำสาธารณะไว้บริการประชาชน	สำนักปลัด กองช่าง
๘๑	ปรับปรุงห้องน้ำสาธารณะภายในตำบล	เพื่อให้ประชาชนมีห้องน้ำใช้ที่เพียงพอับความต้องการ	ก่อสร้างห้องน้ำสาธารณะ	-	๒๐๐,๐๐๐ <small>(งบ อบต.,งบจังหวัด,หน่วยงานอื่น)</small>	๒๐๐,๐๐๐ <small>(งบ อบต.,งบจังหวัด,หน่วยงานอื่น)</small>	๒๐๐,๐๐๐ <small>(งบ อบต.,งบจังหวัด,หน่วยงานอื่น)</small>	๒๐๐,๐๐๐ <small>(งบ อบต.,งบจังหวัด,หน่วยงานอื่น)</small>	๒๐๐,๐๐๐ <small>(งบ อบต.,งบจังหวัด,หน่วยงานอื่น)</small>	ผู้ได้รับประโยชน์	มีห้องน้ำสาธารณะไว้บริการประชาชน	สำนักปลัด กองช่าง
๘๒	จัดทำแผ่นป้ายชื่อหมู่บ้าน ถนน ซอย ในตำบลหนองบัว	เพื่อใช้บอกชื่อหมู่บ้าน ถนน และซอย ที่มีอยู่ในตำบลหนองบัว	ป้ายชื่อหมู่บ้าน ถนน ซอย	-	-	๓๐๐,๐๐๐ <small>(งบ อบต.,งบจังหวัด,หน่วยงานอื่น)</small>	-	-	-	ร้อยละของแผ่นป้ายที่จัดทำ	ผู้ใช้เส้นทางสัญจรไปมาสามารถเดินทางได้สะดวกและป้องกันการหลงทิศทางได้	กองช่าง
๘๓	ค่าออกแบบ ค่าควบคุมงานที่จ่ายให้แก่เอกชนนิติบุคคล หรือบุคคลภายนอก เพื่อให้ได้มาซึ่งสิ่งก่อสร้าง	เพื่อจ่ายเป็นค่าออกแบบ ค่าควบคุมงาน เพื่อให้ได้มาซึ่งสิ่งก่อสร้าง	ผู้รับออกแบบ ควบคุมงาน	-	๕๐๐,๐๐๐ <small>(งบ อบต.)</small>	๕๐๐,๐๐๐ <small>(งบ อบต.)</small>	๕๐๐,๐๐๐ <small>(งบ อบต.)</small>	๕๐๐,๐๐๐ <small>(งบ อบต.)</small>	๕๐๐,๐๐๐ <small>(งบ อบต.)</small>	จำนวนการดำเนินงาน	งานก่อสร้างต่าง ๆ มีประสิทธิภาพเกิดความคุ้มค่า	กองช่าง
๘๔	ก่อสร้างอาคารสำนักงานและห้องประชุมพร้อมอุปกรณ์ ประจำ อบต.หนองบัว	เพื่อเป็นอาคารสำนักงานสำหรับให้บริการประชาชนในตำบลหนองบัว	สมาชิก อบต.ทุกท่าน พนักงานส่วนตำบล ลูกจ้างประจำ/ชั่วคราว และประชาชนในตำบล	-	๔๕,๐๐๐,๐๐๐ <small>(งบ อบต.,งบหน่วยงานอื่น)</small>	-	-	-	-	ผู้ได้รับประโยชน์	อบต.หนองบัวมีอาคารสำนักงานและห้องประชุมพร้อมอุปกรณ์ที่ได้มาตรฐาน	สำนักปลัด กองช่าง

ก. ยุทธศาสตร์จังหวัดที่ ๑ การสร้างฐานเศรษฐกิจของจังหวัดด้านเกษตรกรรมและอุตสาหกรรมที่มั่นคงและยั่งยืน

ข. ยุทธศาสตร์การพัฒนาของ อปท.ในเขตจังหวัดที่ ๑ ยุทธศาสตร์การพัฒนาด้านโครงสร้างพื้นฐานควบคู่การท่องเที่ยวเชิงอนุรักษ์

๑. ยุทธศาสตร์การพัฒนาด้านโครงสร้างพื้นฐาน

๑.๑ แผนงานอุตสาหกรรมและการโยธา

ที่	โครงการ/กิจกรรม	วัตถุประสงค์	เป้าหมาย (ผลผลิตของโครงการ)	งบประมาณและที่มา					ตัวชี้วัด (KPI)	ผลที่คาดว่าจะ ได้รับ	หน่วยงานที่ รับผิดชอบ
				๒๕๖๖ (บาท)	๒๕๖๗ (บาท)	๒๕๖๘ (บาท)	๒๕๖๙ (บาท)	๒๕๗๐ (บาท)			
๘๕	ติดตั้งไฟฟ้าส่องสว่างบริเวณสามแยกถนนหน้าโรงชุม หมู่ที่ ๖	เพื่อเพิ่มแสงสว่าง และเพื่อให้มีความปลอดภัยเมื่อใช้สถานที่จัดกิจกรรม	ติดตั้งไฟฟ้าส่องสว่าง จำนวน ๑ แห่ง	-	๕๐,๐๐๐ (งบ อบต.)	-	-	-	จำนวนการติดตั้ง	ประชาชนมีความปลอดภัยในการเมื่อมาใช้สถานที่ในการทำกิจกรรม	กองช่าง
๘๖	ติดตั้งไฟฟ้าสาธารณะภายในตำบล	เพื่อเพิ่มแสงสว่างตามจุดทางแยกหรือทางสาธารณะต่าง ๆ เพื่อให้การสัญจรมีความปลอดภัย	ติดตั้งไฟฟ้าสาธารณะภายในตำบล อย่างน้อยปีละ จำนวน ๕ จุด	๕๐๐,๐๐๐ (งบ อบต.,งบจังหวัด,หน่วยงานอื่น)	๕๐๐,๐๐๐ (งบ อบต.,งบจังหวัด,หน่วยงานอื่น)	๕๐๐,๐๐๐ (งบ อบต.,งบจังหวัด,หน่วยงานอื่น)	๕๐๐,๐๐๐ (งบ อบต.,งบจังหวัด,หน่วยงานอื่น)	๕๐๐,๐๐๐ (งบ อบต.,งบจังหวัด,หน่วยงานอื่น)	จำนวนการติดตั้ง	ประชาชนมีความปลอดภัยในการสัญจรไปมา ช่วงเวลาากลางคืน	กองช่าง
๘๗	ปรับปรุงไฟฟ้าสาธารณะภายในตำบล	เพื่อให้ไฟฟ้าอยู่ในสภาพที่พร้อมใช้งาน เพื่อความปลอดภัยแก่ประชาชน	ปรับปรุงซ่อมแซมไฟฟ้าสาธารณะที่เกิดการชำรุดเสียหาย	๕๐๐,๐๐๐ (งบ อบต.)	๖๐๐,๐๐๐ (งบ อบต.)	๗๐๐,๐๐๐ (งบ อบต.)	๘๐๐,๐๐๐ (งบ อบต.)	๙๐๐,๐๐๐ (งบ อบต.)	จำนวนการปรับปรุง/ซ่อมแซม	ประชาชนมีความปลอดภัยในการสัญจร ไป - มา ช่วงเวลาากลางคืน	กองช่าง
๘๘	ก่อสร้างฝายกักเก็บน้ำบ้านคลองโกง หมู่ที่ ๑	เพื่อใช้เป็นแหล่งน้ำเพื่อการเกษตรและอุปโภคบริโภคของประชาชน	ฝายกักเก็บน้ำ จำนวน ๑ แห่ง	-	-	-	๑,๒๐๐,๐๐๐ (งบ อบต.,งบจังหวัด,หน่วยงานอื่น)	-	จำนวนการก่อสร้างฝาย	มีพื้นที่ในการกักเก็บน้ำไว้ใช้เพื่อการเกษตร	กองช่าง
๘๙	ก่อสร้างฝายกักเก็บน้ำห้วยปง หมู่ที่ ๑	เพื่อใช้เป็นแหล่งน้ำเพื่อการเกษตรและอุปโภคบริโภคของประชาชน	ฝายกักเก็บน้ำ จำนวน ๑ แห่ง	-	-	๑,๒๐๐,๐๐๐ (งบ อบต.,งบจังหวัด,หน่วยงานอื่น)	-	-	จำนวนการก่อสร้างฝาย	มีพื้นที่ในการกักเก็บน้ำไว้ใช้เพื่อการเกษตร	กองช่าง

ก. ยุทธศาสตร์จังหวัดที่ ๑ การสร้างฐานเศรษฐกิจของจังหวัดด้านเกษตรกรรมและอุตสาหกรรมที่มั่นคงและยั่งยืน

ข. ยุทธศาสตร์การพัฒนาของ อปท.ในเขตจังหวัดที่ ๑ ยุทธศาสตร์การพัฒนาด้านโครงสร้างพื้นฐานควบคู่การท่องเที่ยวเชิงอนุรักษ์

๑. ยุทธศาสตร์การพัฒนาด้านโครงสร้างพื้นฐาน

๑.๑ แผนงานอุตสาหกรรมและการโยธา

ที่	โครงการ/กิจกรรม	วัตถุประสงค์	เป้าหมาย (ผลผลิตของโครงการ)	งบประมาณและที่มา					ตัวชี้วัด (KPI)	ผลที่คาดว่าจะ ได้รับ	หน่วยงานที่ รับผิดชอบ
				๒๕๖๖ (บาท)	๒๕๖๗ (บาท)	๒๕๖๘ (บาท)	๒๕๖๙ (บาท)	๒๕๗๐ (บาท)			
๙๐	ก่อสร้างฝายกั้นน้ำคลองนาไม้ตาย หมู่ที่ ๒	เพื่อใช้เป็นแหล่งน้ำเพื่อการเกษตรและอุปโภคบริโภคของประชาชน	ฝายกั้นน้ำ จำนวน ๑ แห่ง	-	๑,๒๐๐,๐๐๐ <small>(งบ อบต.,งบจังหวัด,หน่วยงานอื่น)</small>	-	-	-	จำนวนการก่อสร้างฝาย	มีพื้นที่ในการกักเก็บน้ำไว้ใช้เพื่อการเกษตร	กองช่าง
๙๑	ก่อสร้างฝายน้ำล้นพร้อมท่อลอดเหลี่ยมที่ห้วยบ้านนางปรานี คงเกลี้ยง หมู่ที่ ๒	เพื่อใช้เป็นแหล่งน้ำเพื่อการเกษตรและอุปโภคบริโภคของประชาชน	ฝายน้ำล้น จำนวน ๑ แห่ง	-	-	-	-	๑,๒๐๐,๐๐๐ <small>(งบ อบต.,งบจังหวัด,หน่วยงานอื่น)</small>	จำนวนการก่อสร้างฝาย	มีพื้นที่ในการกักเก็บน้ำไว้ใช้เพื่อการเกษตร	กองช่าง
๙๒	ก่อสร้างฝายน้ำล้นคลองโคง หมู่ที่ ๒	เพื่อใช้เป็นแหล่งน้ำเพื่อการเกษตรและอุปโภคบริโภคของประชาชน	ฝายกั้นน้ำ จำนวน ๑ แห่ง	-	-	-	๑,๒๐๐,๐๐๐ <small>(งบ อบต.,งบจังหวัด,หน่วยงานอื่น)</small>	-	จำนวนการก่อสร้างฝาย	มีพื้นที่ในการกักเก็บน้ำไว้ใช้เพื่อการเกษตร	กองช่าง
๙๓	ก่อสร้างฝายกักเก็บน้ำสวนครุฑ หมู่ที่ ๓	เพื่อใช้เป็นแหล่งน้ำเพื่อการเกษตรและอุปโภคบริโภคของประชาชน	ฝายกักเก็บน้ำ จำนวน ๑ แห่ง	-	๑,๒๐๐,๐๐๐ <small>(งบ อบต.,งบจังหวัด,หน่วยงานอื่น)</small>	-	-	-	จำนวนการก่อสร้างฝาย	มีพื้นที่ในการกักเก็บน้ำไว้ใช้เพื่อการเกษตร	กองช่าง
๙๔	ก่อสร้างฝายกักเก็บน้ำวังน้ำผุด หมู่ที่ ๓	เพื่อใช้เป็นแหล่งน้ำเพื่อการเกษตรและอุปโภคบริโภคของประชาชน	ฝายกักเก็บน้ำ จำนวน ๑ แห่ง	-	-	-	-	๑,๒๐๐,๐๐๐ <small>(งบ อบต.,งบจังหวัด,หน่วยงานอื่น)</small>	จำนวนการก่อสร้างฝาย	มีพื้นที่ในการกักเก็บน้ำไว้ใช้เพื่อการเกษตร	กองช่าง
๙๕	ก่อสร้างฝายกักเก็บน้ำวังเนียน หมู่ที่ ๓	เพื่อใช้เป็นแหล่งน้ำเพื่อการเกษตรและอุปโภคบริโภคของประชาชน	ฝายกักเก็บน้ำ จำนวน ๑ แห่ง	-	-	๑,๒๐๐,๐๐๐ <small>(งบ อบต.,งบจังหวัด,หน่วยงานอื่น)</small>	-	-	จำนวนการก่อสร้างฝาย	มีพื้นที่ในการกักเก็บน้ำไว้ใช้เพื่อการเกษตร	กองช่าง

ก. ยุทธศาสตร์จังหวัดที่ ๑ การสร้างฐานเศรษฐกิจของจังหวัดด้านเกษตรกรรมและอุตสาหกรรมที่มั่นคงและยั่งยืน

ข. ยุทธศาสตร์การพัฒนาของ อปท.ในเขตจังหวัดที่ ๑ ยุทธศาสตร์การพัฒนาด้านโครงสร้างพื้นฐานควบคู่การท่องเที่ยวเชิงอนุรักษ์

๑. ยุทธศาสตร์การพัฒนาด้านโครงสร้างพื้นฐาน

๑.๑ แผนงานอุตสาหกรรมและการโยธา

ที่	โครงการ/กิจกรรม	วัตถุประสงค์	เป้าหมาย (ผลผลิตของโครงการ)	งบประมาณและที่มา					ตัวชี้วัด (KPI)	ผลที่คาดว่าจะ ได้รับ	หน่วยงานที่ รับผิดชอบ
				๒๕๖๖ (บาท)	๒๕๖๗ (บาท)	๒๕๖๘ (บาท)	๒๕๖๙ (บาท)	๒๕๗๐ (บาท)			
๙๖	ก่อสร้างฝายกักเก็บน้ำควนจิว หมู่ที่ ๓	เพื่อใช้เป็นแหล่งน้ำเพื่อการเกษตรและอุปโภคบริโภคของประชาชน	ฝายกักเก็บน้ำ จำนวน ๑ แห่ง	-	-	-	๑,๒๐๐,๐๐๐ <small>(งบ อบต.,งบจังหวัด,หน่วยงานอื่น)</small>	-	จำนวนการก่อสร้างฝาย	มีพื้นที่ในการกักเก็บน้ำไว้ใช้เพื่อการเกษตร	กองช่าง
๙๗	ก่อสร้างฝายปันน้ำหน้าศาลทวดล่องน้ำ หมู่ที่ ๓	เพื่อใช้เป็นแหล่งน้ำเพื่อการเกษตรและอุปโภคบริโภคของประชาชน	ฝายปันน้ำ จำนวน ๑ แห่ง	-	-	๑๐๐,๐๐๐ <small>(งบ อบต.,งบจังหวัด,หน่วยงานอื่น)</small>	-	-	จำนวนการก่อสร้างฝาย	มีพื้นที่ในการกักเก็บน้ำไว้ใช้เพื่อการเกษตร	กองช่าง
๙๘	ก่อสร้างฝายน้ำล้นถ้ำวังพระยาพิชัยสงคราม หมู่ที่ ๔	เพื่อใช้เป็นแหล่งน้ำเพื่อการเกษตรและอุปโภคบริโภคของประชาชน	ฝายน้ำล้น จำนวน ๑ แห่ง	-	๑,๒๐๐,๐๐๐ <small>(งบ อบต.,งบจังหวัด,หน่วยงานอื่น)</small>	-	-	-	จำนวนการก่อสร้างฝาย	มีพื้นที่ในการกักเก็บน้ำไว้ใช้เพื่อการเกษตร	กองช่าง
๙๙	ก่อสร้างฝายน้ำล้นหลังบ้านอาจารย์นิคม (คลองปาง) หมู่ที่ ๖	เพื่อใช้เป็นแหล่งน้ำเพื่อการเกษตรและอุปโภคบริโภคของประชาชน	ฝายน้ำล้น จำนวน ๑ แห่ง	-	๑,๒๐๐,๐๐๐ <small>(งบ อบต.,งบจังหวัด,หน่วยงานอื่น)</small>	-	-	-	จำนวนการก่อสร้างฝาย	มีพื้นที่ในการกักเก็บน้ำไว้ใช้เพื่อการเกษตร	กองช่าง
๑๐๐	ก่อสร้างฝายน้ำล้นหลังบ้านผู้ใหญ่ประคอง (คลองปาง) หมู่ที่ ๖	เพื่อใช้เป็นแหล่งน้ำเพื่อการเกษตรและอุปโภคบริโภคของประชาชน	ฝายน้ำล้น จำนวน ๑ แห่ง	-	-	-	๑,๒๐๐,๐๐๐ <small>(งบ อบต.,งบจังหวัด,หน่วยงานอื่น)</small>	-	จำนวนการก่อสร้างฝาย	มีพื้นที่ในการกักเก็บน้ำไว้ใช้เพื่อการเกษตร	กองช่าง
๑๐๑	ก่อสร้างฝายน้ำล้นบ้านท่าข้าม หมู่ที่ ๖	เพื่อใช้เป็นแหล่งน้ำเพื่อการเกษตรและอุปโภคบริโภคของประชาชน	ฝายน้ำล้น จำนวน ๑ แห่ง	-	-	-	๑,๕๐๐,๐๐๐ <small>(งบ อบต.,งบจังหวัด,หน่วยงานอื่น)</small>	-	จำนวนการก่อสร้างฝาย	มีพื้นที่ในการกักเก็บน้ำไว้ใช้เพื่อการเกษตร	กองช่าง

ก. ยุทธศาสตร์จังหวัดที่ ๑ การสร้างฐานเศรษฐกิจของจังหวัดด้านเกษตรกรรมและอุตสาหกรรมที่มั่นคงและยั่งยืน

ข. ยุทธศาสตร์การพัฒนาของ อปท.ในเขตจังหวัดที่ ๑ ยุทธศาสตร์การพัฒนาด้านโครงสร้างพื้นฐานควบคู่การท่องเที่ยวเชิงอนุรักษ์

๑. ยุทธศาสตร์การพัฒนาด้านโครงสร้างพื้นฐาน

๑.๑ แผนงานอุตสาหกรรมและการโยธา

ที่	โครงการ/กิจกรรม	วัตถุประสงค์	เป้าหมาย (ผลผลิตของโครงการ)	งบประมาณและที่มา					ตัวชี้วัด (KPI)	ผลที่คาดว่าจะ ได้รับ	หน่วยงานที่ รับผิดชอบ
				๒๕๖๖ (บาท)	๒๕๖๗ (บาท)	๒๕๖๘ (บาท)	๒๕๖๙ (บาท)	๒๕๗๐ (บาท)			
๑๐๒	ก่อสร้างฝายน้ำล้นบ้านห้วยนาพร้อมประตูระบายน้ำ หมู่ที่ ๗	เพื่อใช้เป็นแหล่งน้ำเพื่อการเกษตรและอุปโภคบริโภคของประชาชน	ฝายน้ำล้น จำนวน ๑ แห่ง	-	-	๑,๒๐๐,๐๐๐ <small>(งบ อบต., งบจังหวัด, หน่วยงานอื่น)</small>	-	-	จำนวนการก่อสร้างฝาย	มีพื้นที่ในการกักเก็บน้ำไว้ใช้เพื่อการเกษตร	กองช่าง
๑๐๓	ก่อสร้างฝายน้ำล้นคลองโคงใต้ หมู่ที่ ๗	เพื่อใช้เป็นแหล่งน้ำเพื่อการเกษตรและอุปโภคบริโภคของประชาชน	ฝายน้ำล้น จำนวน ๑ แห่ง	-	-	-	-	๑,๒๐๐,๐๐๐ <small>(งบ อบต., งบจังหวัด, หน่วยงานอื่น)</small>	จำนวนการก่อสร้างฝาย	มีพื้นที่ในการกักเก็บน้ำไว้ใช้เพื่อการเกษตร	กองช่าง
๑๐๔	ก่อสร้างฝายน้ำล้นสายห้วยแรดพร้อมประตูระบายน้ำ หมู่ที่ ๗	เพื่อใช้เป็นแหล่งน้ำเพื่อการเกษตรและอุปโภคบริโภคของประชาชน	ฝายน้ำล้น จำนวน ๑ แห่ง	-	๑,๒๐๐,๐๐๐ <small>(งบ อบต., งบจังหวัด, หน่วยงานอื่น)</small>	-	-	-	จำนวนการก่อสร้างฝาย	มีพื้นที่ในการกักเก็บน้ำไว้ใช้เพื่อการเกษตร	กองช่าง
๑๐๕	ก่อสร้างฝายน้ำล้นห้วยควนยอม หมู่ที่ ๙	เพื่อใช้เป็นแหล่งน้ำเพื่อการเกษตรและอุปโภคบริโภคของประชาชน	ฝายน้ำล้น จำนวน ๑ แห่ง	-	-	-	-	๑,๒๐๐,๐๐๐ <small>(งบ อบต., งบจังหวัด, หน่วยงานอื่น)</small>	จำนวนการก่อสร้างฝาย	มีพื้นที่ในการกักเก็บน้ำไว้ใช้เพื่อการเกษตร	กองช่าง
๑๐๖	ซ่อมแซมฝายหน้าบ้านบายคาลัย หมู่ที่ ๓	เพื่อใช้เป็นแหล่งน้ำ เพื่อการเกษตรและอุปโภคบริโภคของประชาชน	ซ่อมแซมฝาย จำนวน ๑ แห่ง	-	๑๕๐,๐๐๐ <small>(งบ อบต., งบจังหวัด, หน่วยงานอื่น)</small>	-	-	-	จำนวนการซ่อมแซมฝาย	มีพื้นที่ในการกักเก็บน้ำไว้ใช้เพื่อการเกษตรและอุปโภคบริโภคของประชาชน	กองช่าง
๑๐๗	ซ่อมแซมฝายถ้ำวังพระยาพิชัยสงคราม (ทางเข้าที่พิภสงฆ์ถ้ำนคราช) หมู่ที่ ๔	เพื่อใช้เป็นแหล่งน้ำ เพื่อการเกษตรและอุปโภคบริโภคของประชาชน	ซ่อมแซมฝาย จำนวน ๑ แห่ง	-	๑๕๐,๐๐๐ <small>(งบ อบต., งบจังหวัด, หน่วยงานอื่น)</small>	-	-	-	จำนวนการซ่อมแซม	มีพื้นที่ในการกักเก็บน้ำไว้ใช้เพื่อการเกษตรและอุปโภคบริโภคของประชาชน	กองช่าง

ก. ยุทธศาสตร์จังหวัดที่ ๑ การสร้างฐานเศรษฐกิจของจังหวัดด้านเกษตรกรรมและอุตสาหกรรมที่มีมั่นคงและยั่งยืน

ข. ยุทธศาสตร์การพัฒนาของ อปท.ในเขตจังหวัดที่ ๑ ยุทธศาสตร์การพัฒนาด้านโครงสร้างพื้นฐานควบคู่การท่องเที่ยวเชิงอนุรักษ์

๑. ยุทธศาสตร์พัฒนาด้านโครงสร้างพื้นฐาน

๑.๑ แผนงานอุตสาหกรรมและการโยธา

ที่	โครงการ/กิจกรรม	วัตถุประสงค์	เป้าหมาย (ผลผลิตของโครงการ)	งบประมาณและที่มา					ตัวชี้วัด (KPI)	ผลที่คาดว่าจะได้รับ	หน่วยงานที่รับผิดชอบ
				๒๕๖๖ (บาท)	๒๕๖๗ (บาท)	๒๕๖๘ (บาท)	๒๕๖๙ (บาท)	๒๕๗๐ (บาท)			
๑๐๘	ขุดเจาะบ่อบาดาลหน้าวัดควนฆาง (ตัวบน) หมู่ที่ ๒	เพื่อให้ประชาชนมีน้ำใช้ในการอุปโภคและบริโภคอย่างเพียงพอ	ขุดเจาะบ่อบาดาล จำนวน ๑ แห่ง	-	-	๓๕๐,๐๐๐ <small>(งบ อบต.,งบจังหวัด,หน่วยงานอื่น)</small>	-	-	จำนวนการขุดเจาะบ่อบาดาล	ประชาชนมีน้ำใช้อุปโภคและบริโภคได้อย่างทั่วถึงและเพียงพอ	กองช่าง
๑๐๙	ขุดเจาะบ่อบาดาลจุดชมวิวควนไถ่กวาง หมู่ที่ ๔	เพื่อให้ประชาชนมีน้ำใช้ในการอุปโภคและบริโภคอย่างเพียงพอ	ขุดเจาะบ่อบาดาล จำนวน ๑ แห่ง	-	-	-	-	๕๐๐,๐๐๐ <small>(งบ อบต.,งบจังหวัด,หน่วยงานอื่น)</small>	จำนวนการขุดเจาะบ่อน้ำบาดาล	ประชาชนมีน้ำใช้อุปโภคและบริโภคได้อย่างทั่วถึงและเพียงพอ	กองช่าง
๑๑๐	ขุดเจาะบ่อบาดาลพร้อมติดตั้งระบบประปา วัดวังหมู หมู่ที่ ๕	เพื่อให้ประชาชนมีน้ำใช้ในการอุปโภคและบริโภคอย่างเพียงพอ	ขุดเจาะบ่อบาดาล จำนวน ๑ แห่ง	-	๓๕๐,๐๐๐ <small>(งบ อบต.,งบจังหวัด,หน่วยงานอื่น)</small>	-	-	-	จำนวนการขุดเจาะบ่อน้ำบาดาล	ประชาชนมีน้ำใช้อุปโภคและบริโภคได้อย่างทั่วถึงและเพียงพอ	กองช่าง
๑๑๑	ขุดเจาะบ่อบาดาลในวัดถ้ำพระพุทธ หมู่ที่ ๖	เพื่อให้ประชาชนมีน้ำใช้ในการอุปโภคและบริโภคอย่างเพียงพอ	ขุดเจาะบ่อบาดาล จำนวน ๑ แห่ง	-	๓๕๐,๐๐๐ <small>(งบ อบต.,งบจังหวัด,หน่วยงานอื่น)</small>	-	-	-	จำนวนการขุดเจาะบ่อน้ำบาดาล	ประชาชนมีน้ำใช้อุปโภคและบริโภคได้อย่างทั่วถึงและเพียงพอ	กองช่าง
๑๑๒	ขุดเจาะบ่อบาดาลแถวบ้านหลุมดิน (ข้างบ้านรอนปลัดขจรศักดิ์) พร้อมก่อสร้างระบบประปาหมู่บ้าน หมู่ที่ ๗	เพื่อให้ประชาชนมีน้ำใช้ในการอุปโภคและบริโภคอย่างเพียงพอ	ขุดเจาะบ่อบาดาล จำนวน ๑ แห่ง	-	๗๐๐,๐๐๐ <small>(งบ อบต.,งบจังหวัด,หน่วยงานอื่น)</small>	-	-	-	จำนวนการขุดเจาะบ่อน้ำบาดาล	ประชาชนมีน้ำใช้อุปโภคและบริโภคได้อย่างทั่วถึงและเพียงพอ	กองช่าง
๑๑๓	ติดตั้งถังเก็บน้ำพร้อมเจาะบ่อบาดาลบริเวณบ้านควนกำ หมู่ที่ ๑	เพื่อให้ประชาชนมีน้ำใช้ในการอุปโภคและบริโภคอย่างเพียงพอ	ติดตั้งถังเก็บน้ำพร้อมเจาะบ่อบาดาล จำนวน ๑ แห่ง	-	-	-	๗๐๐,๐๐๐ <small>(งบ อบต.,งบจังหวัด,หน่วยงานอื่น)</small>	-	ผู้ได้รับประโยชน์	ประชาชนมีน้ำใช้อุปโภคและบริโภคได้อย่างทั่วถึงและเพียงพอ	กองช่าง

ก. ยุทธศาสตร์จังหวัดที่ ๑ การสร้างฐานเศรษฐกิจของจังหวัดด้านเกษตรกรรมและอุตสาหกรรมที่มั่นคงและยั่งยืน

ข. ยุทธศาสตร์การพัฒนาของ อปท.ในเขตจังหวัดที่ ๑ ยุทธศาสตร์การพัฒนาด้านโครงสร้างพื้นฐานควบคู่การท่องเที่ยวเชิงอนุรักษ์

๑. ยุทธศาสตร์การพัฒนาด้านโครงสร้างพื้นฐาน

๑.๑ แผนงานอุตสาหกรรมและการโยธา

ที่	โครงการ/กิจกรรม	วัตถุประสงค์	เป้าหมาย (ผลผลิตของโครงการ)	งบประมาณและที่มา					ตัวชี้วัด (KPI)	ผลที่คาดว่าจะ ได้รับ	หน่วยงานที่ รับผิดชอบ
				๒๕๖๖ (บาท)	๒๕๖๗ (บาท)	๒๕๖๘ (บาท)	๒๕๖๙ (บาท)	๒๕๗๐ (บาท)			
๑๑๔	ก่อสร้างถังคอนกรีตเก็บกักน้ำ พร้อมติดตั้งเครื่องกรองน้ำบริเวณวัดวังหมู หมู่ที่ ๕	เพื่อใช้กักเก็บน้ำในช่วงหน้าแล้ง และใช้สำหรับน้ำบริโภคอุปโภค	ถังคอนกรีตเก็บน้ำฝน จำนวน ๑ ถัง พร้อมเครื่องกรองน้ำ ตามแบบที่ อบต.กำหนด	-	-	-	-	๕๐๐,๐๐๐ <small>(งบ อบต.,งบจังหวัด,หน่วยงานอื่น)</small>	จำนวนการก่อสร้างถังเก็บน้ำ	มีพื้นที่ในการกักเก็บน้ำไว้ใช้เพื่อการบริโภคและอุปโภค	กองช่าง
๑๑๕	ปรับปรุงระบบประปาบ้านทุ่งม่วง หมู่ที่ ๑	เพื่อให้ประชาชนมีน้ำประปาใช้ในการอุปโภคและบริโภคอย่างเพียงพอ	ปรับปรุงระบบประปา จำนวน ๑ แห่ง	-	๓๕๐,๐๐๐ <small>(งบ อบต.)</small>	-	-	-	ผู้ได้รับประโยชน์	ประชาชนมีน้ำใช้อุปโภคและบริโภคได้อย่างทั่วถึงและเพียงพอ	กองช่าง
๑๑๖	ก่อสร้างระบบประปาบ้านหนองหูกวาง หมู่ที่ ๒	เพื่อให้ประชาชนมีน้ำประปาใช้ในการอุปโภคและบริโภคอย่างเพียงพอ	ก่อสร้างระบบประปาหมู่บ้าน จำนวน ๑ แห่ง	-	๗๐๐,๐๐๐ <small>(งบ อบต.,งบจังหวัด,หน่วยงานอื่น)</small>	-	-	-	จำนวนการก่อสร้างระบบประปา	ประชาชนมีน้ำประปาใช้อุปโภคและบริโภคได้อย่างทั่วถึงและเพียงพอ	กองช่าง
๑๑๗	ปรับปรุงระบบประปาหมู่บ้าน โดยการติดตั้งระบบประปาด้วลาง หมู่ที่ ๓	เพื่อให้ประชาชนมีน้ำประปาใช้ในการอุปโภคและบริโภคอย่างเพียงพอ	ปรับปรุงระบบประปาหมู่บ้าน จำนวน ๑ แห่ง	-	๒๐๐,๐๐๐ <small>(งบ อบต.)</small>	-	-	-	จำนวนการปรับปรุงระบบประปาหมู่บ้าน	ประชาชนมีน้ำประปาใช้อุปโภคและบริโภคได้อย่างทั่วถึงและเพียงพอ	กองช่าง

ก. ยุทธศาสตร์จังหวัดที่ ๑ การสร้างฐานเศรษฐกิจของจังหวัดด้านเกษตรกรรมและอุตสาหกรรมที่มั่นคงและยั่งยืน

ข. ยุทธศาสตร์การพัฒนาของ อปท.ในเขตจังหวัดที่ ๑ ยุทธศาสตร์การพัฒนาด้านโครงสร้างพื้นฐานควบคู่การท่องเที่ยวเชิงอนุรักษ์

๑. ยุทธศาสตร์การพัฒนาด้านโครงสร้างพื้นฐาน

๑.๑ แผนงานอุตสาหกรรมและการโยธา

ที่	โครงการ/กิจกรรม	วัตถุประสงค์	เป้าหมาย (ผลผลิตของโครงการ)	งบประมาณและที่มา					ตัวชี้วัด (KPI)	ผลที่คาดว่าจะ ได้รับ	หน่วยงานที่ รับผิดชอบ
				๒๕๖๖ (บาท)	๒๕๖๗ (บาท)	๒๕๖๘ (บาท)	๒๕๖๙ (บาท)	๒๕๗๐ (บาท)			
๑๑๘	ปรับปรุงระบบประปาบ้านดก หมู่ที่ ๖	เพื่อให้ประชาชนมีน้ำประปาใช้ ในการอุปโภคและบริโภคอย่าง เพียงพอ	ปรับปรุงระบบประปา จำนวน ๑ แห่ง	-	๑๕๐,๐๐๐ (งบ อบต.)	-	-	-	จำนวนการ ปรับปรุงระบบ ประปา	ประชาชนมีน้ำประปาใช้อุปโภค และบริโภคได้อย่างทั่วถึงและ เพียงพอ	กองช่าง
๑๑๙	เคลื่อนย้ายระบบประปาจากสระน้ำผู้ใหญ่ริน ไปติดตั้งที่วัดกะปางเหนือ หมู่ที่ ๙	เพื่อให้ประชาชนมีน้ำประปาใช้ ในการอุปโภคและบริโภคอย่าง เพียงพอ	เคลื่อนย้ายระบบประปา จำนวน ๑ แห่ง	-	-	๓๕๐,๐๐๐ (งบ อบต.)	-	-	ผู้ได้รับประโยชน์	ประชาชนมีน้ำใช้อุปโภคและ บริโภคได้อย่างทั่วถึงและเพียงพอ	กองช่าง
๑๒๐	ก่อสร้างพนังกั้นน้ำหลังบ้านครุฑ หมู่ที่ ๔	เพื่อป้องกันการพังทลายของดิน และป้องกันน้ำกัดเซาะตลิ่ง	พนังกั้นน้ำ จำนวน ๑ แห่ง ตามแบบที่ อบต.กำหนด	-	-	-	๑,๕๐๐,๐๐๐ (งบ อบต.,งบจังหวัด,หน่วยงานอื่น)	-	ผู้ได้รับประโยชน์	ลดการพังทลายของดินและ ป้องกันน้ำกัดเซาะตลิ่ง	กองช่าง
๑๒๑	ก่อสร้างพนังกั้นตลิ่งสายบ้านมะขามใน หมู่ที่ ๖	เพื่อป้องกันการพังทลายของดิน และป้องกันน้ำกัดเซาะตลิ่ง	พนังกั้นน้ำ จำนวน ๑ แห่ง ตามแบบที่ อบต.กำหนด	-	-	-	๓๐๐,๐๐๐ (งบ อบต.,งบจังหวัด,หน่วยงานอื่น)	-	ผู้ได้รับประโยชน์	ลดการพังทลายของดินและ ป้องกันน้ำกัดเซาะตลิ่ง	กองช่าง
๑๒๒	ก่อสร้างประตูปรับน้ำเหมืองส่งน้ำ ชลประทาน หมู่ที่ ๗	เพื่อกักเก็บน้ำไว้ในช่วงฤดูแล้ง และระบายน้ำในช่วงฤดูฝน	ประตูปรับน้ำ จำนวน ๑ แห่ง ตามแบบที่ อบต.กำหนด	-	๕๐๐,๐๐๐ (งบ อบต.,งบจังหวัด,หน่วยงานอื่น)	-	-	-	ผู้ได้รับประโยชน์	มีน้ำใช้พอเพียงในช่วงฤดูแล้ง และป้องกันการเกิดน้ำท่วมใน ช่วงฤดูฝน	สำนักปลัด กองช่าง

ก. ยุทธศาสตร์จังหวัดที่ ๑ การสร้างฐานเศรษฐกิจของจังหวัดด้านเกษตรกรรมและอุตสาหกรรมที่มั่นคงและยั่งยืน

ข. ยุทธศาสตร์การพัฒนาของ อปท.ในเขตจังหวัดที่ ๑ ยุทธศาสตร์การพัฒนาด้านโครงสร้างพื้นฐานควบคู่การท่องเที่ยวเชิงอนุรักษ์

๑. ยุทธศาสตร์การพัฒนาด้านโครงสร้างพื้นฐาน

๑.๑ แผนงานอุตสาหกรรมและการโยธา

ที่	โครงการ/กิจกรรม	วัตถุประสงค์	เป้าหมาย (ผลผลิตของโครงการ)	งบประมาณและที่มา					ตัวชี้วัด (KPI)	ผลที่คาดว่าจะ ได้รับ	หน่วยงานที่ รับผิดชอบ
				๒๕๖๖ (บาท)	๒๕๖๗ (บาท)	๒๕๖๘ (บาท)	๒๕๖๙ (บาท)	๒๕๗๐ (บาท)			
๑๒๓	ก่อสร้างเหมือง คสล. สายบ้านนายวิเชียรถึงถนนบ่อล้อลำทับ หมู่ที่ ๙	เพื่อใช้เป็นแหล่งน้ำเพื่อการเกษตรและอุปโภคบริโภคของประชาชน	ก่อสร้างเหมือง คสล. จำนวน ๑ แห่ง	-	-	๕๐๐,๐๐๐ <small>(งบ อบต.,งบจังหวัด,หน่วยงานอื่น)</small>	-	-	ผู้ได้รับประโยชน์	มีพื้นที่ในการกักเก็บน้ำไว้ใช้เพื่อการเกษตรและอุปโภคบริโภค	กองช่าง
๑๒๔	ขยายเขตไฟฟ้าเพื่อใช้กับระบบประปาสระน้ำผู้ใหญ่ริน หมู่ที่ ๙	เพื่อให้มีไฟฟ้าใช้กับระบบประปาใช้อย่างเพียงพอ	ขยายเขตไฟฟ้าไปใช้กับระบบประปา	-	๔๐๐,๐๐๐ <small>(งบ อบต.,งบจังหวัด,หน่วยงานอื่น)</small>	-	-	-	จำนวนการขยายเขตไฟฟ้าใช้กับ	มีระบบไฟฟ้าใช้กับระบบประปาอย่างเพียงพอ	กองช่าง
๑๒๕	ขยายเขตประปาหมู่บ้าน/ปรับเปลี่ยนท่อเมนระบบประปา หมู่ที่ ๑-๙	เพื่อให้ประชาชน หมู่ที่ ๑ - ๙ มีน้ำประปาใช้ในการอุปโภคและบริโภคอย่างเพียงพอ	ขยายเขตประปาหมู่บ้าน/ปรับเปลี่ยนท่อระบบประปาหมู่บ้าน	-	๒๐๐,๐๐๐ <small>(งบ อบต.,งบจังหวัด,หน่วยงานอื่น)</small>	๒๐๐,๐๐๐ <small>(งบ อบต.,งบจังหวัด,หน่วยงานอื่น)</small>	๒๐๐,๐๐๐ <small>(งบ อบต.,งบจังหวัด,หน่วยงานอื่น)</small>	๒๐๐,๐๐๐ <small>(งบ อบต.,งบจังหวัด,หน่วยงานอื่น)</small>	จำนวนขยายเขตประปาหมู่บ้าน	ประชาชนมีน้ำประปาใช้อุปโภคและบริโภคได้อย่างทั่วถึงและเพียงพอ	กองช่าง
๑๒๖	ปรับปรุงระบบประปาหมู่บ้านในตำบลหนองบัวรวมถึงสถานีสูบน้ำไฟฟ้า	เพื่อให้ระบบประปาหมู่บ้านในตำบลหนองบัวสามารถใช้งานได้	ซ่อมแซมระบบประปาหมู่บ้านในตำบลหนองบัว	-	๑๐๐,๐๐๐ <small>(งบ อบต.,งบจังหวัด,หน่วยงานอื่น)</small>	๑๐๐,๐๐๐ <small>(งบ อบต.,งบจังหวัด,หน่วยงานอื่น)</small>	๑๐๐,๐๐๐ <small>(งบ อบต.,งบจังหวัด,หน่วยงานอื่น)</small>	๑๐๐,๐๐๐ <small>(งบ อบต.,งบจังหวัด,หน่วยงานอื่น)</small>	จำนวนปรับปรุงระบบประปา	ประชาชนมีน้ำประปาใช้อุปโภคและบริโภคได้อย่าง	กองช่าง

ก. ยุทธศาสตร์จังหวัดที่ ๑ การสร้างฐานเศรษฐกิจของจังหวัดด้านเกษตรกรรมและอุตสาหกรรมที่มั่นคงและยั่งยืน

ข. ยุทธศาสตร์การพัฒนาของ อปท.ในเขตจังหวัดที่ ๑ ยุทธศาสตร์การพัฒนาด้านโครงสร้างพื้นฐานควบคู่การท่องเที่ยวเชิงอนุรักษ์

๑. ยุทธศาสตร์การพัฒนาด้านโครงสร้างพื้นฐาน

๑.๒ แผนงานเคหะและชุมชน

ที่	โครงการ/กิจกรรม	วัตถุประสงค์	เป้าหมาย (ผลผลิตของโครงการ)	งบประมาณและที่มา					ตัวชี้วัด (KPI)	ผลที่คาดว่าจะ ได้รับ	หน่วยงานที่ รับผิดชอบ
				๒๕๖๖ (บาท)	๒๕๖๗ (บาท)	๒๕๖๘ (บาท)	๒๕๖๙ (บาท)	๒๕๗๐ (บาท)			
๑	สนับสนุนงบประมาณในการขยายเขตไฟฟ้า ภายในตำบล	เพื่อให้ประชาชนได้มีไฟฟ้าใช้ ทุกครัวเรือน	ทุกครัวเรือนได้มีไฟฟ้า	-	๕๐๐,๐๐๐ (งบ อบต.)	๕๐๐,๐๐๐ (งบ อบต.)	๕๐๐,๐๐๐ (งบ อบต.)	๕๐๐,๐๐๐ (งบ อบต.)	จำนวนการขยาย เขตไฟฟ้า	ประชาชนมีกระแสไฟฟ้าใช้ อย่างทั่วถึงทุกครัวเรือน	กองช่าง

ก. ยุทธศาสตร์จังหวัดที่ ๑ การสร้างฐานเศรษฐกิจของจังหวัดด้านเกษตรกรรมและอุตสาหกรรมที่มั่นคงและยั่งยืน

ข. ยุทธศาสตร์การพัฒนาของ อปท.ในเขตจังหวัดที่ ๑ ยุทธศาสตร์การพัฒนาด้านโครงสร้างพื้นฐานควบคู่การท่องเที่ยวเชิงอนุรักษ์

๑. ยุทธศาสตร์การพัฒนาด้านโครงสร้างพื้นฐาน

๑.๓ แผนงานการเกษตร

ที่	โครงการ/กิจกรรม	วัตถุประสงค์	เป้าหมาย (ผลผลิตของโครงการ)	งบประมาณและที่มา					ตัวชี้วัด (KPI)	ผลที่คาดว่าจะ ได้รับ	หน่วยงานที่ รับผิดชอบ
				๒๕๖๖ (บาท)	๒๕๖๗ (บาท)	๒๕๖๘ (บาท)	๒๕๖๙ (บาท)	๒๕๗๐ (บาท)			
๑	ขุดลอกสระน้ำบ้านหนองเล หมู่ที่ ๑	เพื่อใช้กักเก็บน้ำไว้ใช้สำหรับระบบประปา	ขุดลอกสระ จำนวน ๑ แห่ง	-	-	๑,๐๐๐,๐๐๐ <small>(งบ อบต.,งบจังหวัด,หน่วยงานอื่น)</small>	-	-	จำนวนการขุดลอก	มีพื้นที่ในการกักเก็บน้ำไว้ใช้สำหรับระบบประปา	กองช่าง
๒	ขุดลอกคลองสายเหมืองชลประทาน หมู่ที่ ๒ และเพื่อการเกษตร	เพื่อใช้กักเก็บน้ำไว้ใช้ในการอุปโภคและเพื่อการเกษตร	ขุดลอกคลอง จำนวน ๑ แห่ง	-	-	-	๑,๐๐๐,๐๐๐ <small>(งบ อบต.,งบจังหวัด,หน่วยงานอื่น)</small>	-	จำนวนการขุดลอก	มีพื้นที่ในการกักเก็บน้ำไว้ใช้เพื่อการอุปโภคและการเกษตร	สำนักปลัด กองช่าง
๓	ขุดลอกห้วยต้นส้มก (ไหลลงคลองน้ำตาย) หมู่ที่ ๒	เพื่อใช้กักเก็บน้ำไว้ใช้ในการอุปโภคและเพื่อการเกษตร	ขุดลอกห้วย จำนวน ๑ แห่ง	-	-	-	-	๑,๐๐๐,๐๐๐ <small>(งบ อบต.,งบจังหวัด,หน่วยงานอื่น)</small>	จำนวนการขุดลอก	มีพื้นที่ในการกักเก็บน้ำไว้ใช้เพื่อการอุปโภคและการเกษตร	สำนักปลัด กองช่าง
๔	ขุดลอกเหมืองหนานก หมู่ที่ ๓	เพื่อใช้กักเก็บน้ำไว้ใช้ในการอุปโภคและเพื่อการเกษตร	ขุดลอกเหมือง จำนวน ๑ แห่ง	-	-	๑,๐๐๐,๐๐๐ <small>(งบ อบต.,งบจังหวัด,หน่วยงานอื่น)</small>	-	-	จำนวนการขุดลอก	มีพื้นที่ในการกักเก็บน้ำไว้ใช้เพื่อการอุปโภคและการเกษตร	สำนักปลัด กองช่าง
๕	ขุดลอกฝายน้ำล้นบ้านหนองแถมพร้อมติดตั้งประตูระบายน้ำ หมู่ที่ ๓	เพื่อให้ประชาชนได้มีแหล่งน้ำไว้เพื่ออุปโภคบริโภคในช่วงหน้าแล้ง	ขุดลอกฝาย จำนวน ๑ แห่ง	-	-	-	-	๑,๐๐๐,๐๐๐ <small>(งบ อบต.,งบจังหวัด,หน่วยงานอื่น)</small>	จำนวนการขุดลอก	ประชาชนมีน้ำสำหรับอุปโภคบริโภคเพียงพอในช่วงหน้าแล้ง	สำนักปลัด กองช่าง
๖	ขุดลอกเหมืองสายทองถึงหน้าวัดล่องน้ำ หมู่ที่ ๓	เพื่อใช้เป็นแหล่งน้ำเพื่อการเกษตรและอุปโภคบริโภคของประชาชน	ขุดลอกเหมือง จำนวน ๑ แห่ง	-	-	-	๑,๐๐๐,๐๐๐ <small>(งบ อบต.,งบจังหวัด,หน่วยงานอื่น)</small>	-	จำนวนการขุดลอก	มีพื้นที่ในการกักเก็บน้ำไว้ใช้เพื่อการเกษตรและอุปโภคบริโภค	สำนักปลัด กองช่าง

ก. ยุทธศาสตร์จังหวัดที่ ๑ การสร้างฐานเศรษฐกิจของจังหวัดด้านเกษตรกรรมและอุตสาหกรรมที่มั่นคงและยั่งยืน

ข. ยุทธศาสตร์การพัฒนาของ อปท.ในเขตจังหวัดที่ ๑ ยุทธศาสตร์การพัฒนาด้านโครงสร้างพื้นฐานควบคู่การท่องเที่ยวเชิงอนุรักษ์

๑. ยุทธศาสตร์การพัฒนาด้านโครงสร้างพื้นฐาน

๑.๑ แผนงานอุตสาหกรรมและการโยธา

ที่	โครงการ/กิจกรรม	วัตถุประสงค์	เป้าหมาย (ผลผลิตของโครงการ)	งบประมาณและที่มา					ตัวชี้วัด (KPI)	ผลที่คาดว่าจะ ได้รับ	หน่วยงานที่ รับผิดชอบ
				๒๕๖๖ (บาท)	๒๕๖๗ (บาท)	๒๕๖๘ (บาท)	๒๕๖๙ (บาท)	๒๕๗๐ (บาท)			
๗	ขุดลอกและคาดหินห้วยวัดล่องน้ำ (ห้วยข้างวัดล่องน้ำ) หมู่ที่ ๓	เพื่อให้น้ำไหลผ่านได้สะดวก และกักเก็บไว้ใช้เพื่อการเกษตร	ขุดลอกและคาดหินห้วย จำนวน ๑ แห่ง	-	๕๐๐,๐๐๐ <small>(งบ อบต.,งบจังหวัด,หน่วยงานอื่น)</small>	-	-	-	จำนวนการ ขุดลอกและ คาดหิน	น้ำไหลผ่านสะดวกไม่เกิดการ ท่วมขังและมีพื้นที่ในการกักเก็บ น้ำไว้ใช้เพื่อการเกษตร	สำนักปลัด กองช่าง
๘	ขุดลอกห้วยจากบ้านนางจินตนา - ห้วยโง หมู่ที่ ๔	เพื่อใช้เป็นแหล่งน้ำเพื่อการเกษตร และอุปโภคบริโภคของประชาชน	ขุดลอกห้วย จำนวน ๑ แห่ง	-	-	-	๑,๐๐๐,๐๐๐ <small>(งบ อบต.,งบจังหวัด,หน่วยงานอื่น)</small>	-	จำนวนการขุดลอก	มีพื้นที่ในการกักเก็บน้ำไว้ใช้เพื่อ การเกษตรและอุปโภคบริโภค	สำนักปลัด กองช่าง
๙	ขุดลอกหน้าฝายกั้นน้ำบ้านนากะ หมู่ที่ ๔	เพื่อใช้เป็นแหล่งน้ำเพื่อการเกษตร และอุปโภคบริโภคของประชาชน	ขุดลอกฝาย จำนวน ๑ แห่ง	-	๑๐๐,๐๐๐ <small>(งบ อบต.,งบจังหวัด,หน่วยงานอื่น)</small>	-	-	-		มีพื้นที่ในการกักเก็บน้ำไว้ใช้เพื่อ การเกษตรและอุปโภคบริโภค	สำนักปลัด กองช่าง
๑๐	ขุดลอกห้วยโง เพื่อทำฝายกักเก็บน้ำห้วยโง หมู่ที่ ๕	เพื่อใช้เป็นแหล่งน้ำเพื่อการเกษตร และอุปโภคบริโภคของประชาชน	ขุดลอกห้วย จำนวน ๑ แห่ง	-	-	-	-	๑,๐๐๐,๐๐๐ <small>(งบ อบต.,งบจังหวัด,หน่วยงานอื่น)</small>	จำนวนการขุดลอก	มีพื้นที่ในการกักเก็บน้ำไว้ใช้เพื่อ การเกษตรและอุปโภคบริโภค	สำนักปลัด กองช่าง
๑๑	ขุดลอกเหมืองน้ำจากถ้ำวังหมู-ห้วยโง หมู่ที่ ๕	เพื่อใช้เป็นแหล่งน้ำเพื่อการเกษตร และอุปโภคบริโภคของประชาชน	ขุดลอกเหมืองน้ำ จำนวน ๑ แห่ง	-	๑,๐๐๐,๐๐๐ <small>(งบ อบต.,งบจังหวัด,หน่วยงานอื่น)</small>	-	-	-	จำนวนการขุดลอก	มีพื้นที่ในการกักเก็บน้ำไว้ใช้เพื่อ การเกษตรและอุปโภคบริโภค	สำนักปลัด กองช่าง
๑๒	ขุดลอกห้วยหน้าบ่อเพลง หมู่ที่ ๖	เพื่อใช้เป็นแหล่งน้ำเพื่อการเกษตร และอุปโภคบริโภคของประชาชน	ขุดลอกห้วย จำนวน ๑ แห่ง ระยะทาง ๒,๐๐๐ เมตร	-	-	-	๑,๐๐๐,๐๐๐ <small>(งบ อบต.,งบจังหวัด,หน่วยงานอื่น)</small>	-	จำนวนการขุดลอก	มีพื้นที่ในการกักเก็บน้ำไว้ใช้เพื่อ การเกษตรและอุปโภคบริโภค	สำนักปลัด กองช่าง

ก. ยุทธศาสตร์จังหวัดที่ ๑ การสร้างฐานเศรษฐกิจของจังหวัดด้านเกษตรกรรมและอุตสาหกรรมที่มั่นคงและยั่งยืน

ข. ยุทธศาสตร์การพัฒนาของ อปท.ในเขตจังหวัดที่ ๑ ยุทธศาสตร์การพัฒนาด้านโครงสร้างพื้นฐานควบคู่การท่องเที่ยวเชิงอนุรักษ์

๑. ยุทธศาสตร์การพัฒนาด้านโครงสร้างพื้นฐาน

๑.๑ แผนงานอุตสาหกรรมและการโยธา

ที่	โครงการ/กิจกรรม	วัตถุประสงค์	เป้าหมาย (ผลผลิตของโครงการ)	งบประมาณและที่มา					ตัวชี้วัด (KPI)	ผลที่คาดว่าจะ ได้รับ	หน่วยงานที่ รับผิดชอบ
				๒๕๖๖ (บาท)	๒๕๖๗ (บาท)	๒๕๖๘ (บาท)	๒๕๖๙ (บาท)	๒๕๗๐ (บาท)			
๑๓	ขุดลอกเหมืองมียาชาวา หมู่ที่ ๗	เพื่อใช้เป็นแหล่งน้ำเพื่อการเกษตรและอุปโภคบริโภคของประชาชน	ขุดลอกเหมืองน้ำ จำนวน ๑ แห่ง	-	-	-	๑,๐๐๐,๐๐๐ <small>(งบ อบต.,งบจังหวัด,หน่วยงานอื่น)</small>	-	จำนวนการขุดลอก	มีพื้นที่ในการกักเก็บน้ำไว้ใช้เพื่อการเกษตรและอุปโภคบริโภค	สำนักปลัด กองช่าง
๑๔	ขุดลอกเหมืองทุ่งสังเมียน หมู่ที่ ๘	เพื่อใช้เป็นแหล่งน้ำเพื่อการเกษตรและอุปโภคบริโภคของประชาชน	ขุดลอกเหมือง จำนวน ๑ แห่ง	-	-	-	-	๑,๐๐๐,๐๐๐ <small>(งบ อบต.,งบจังหวัด,หน่วยงานอื่น)</small>	จำนวนการขุดลอก	มีพื้นที่ในการกักเก็บน้ำไว้ใช้เพื่อการเกษตรและอุปโภคบริโภค	สำนักปลัด กองช่าง
๑๕	ขุดลอกสระน้ำหนองหัวขาด หมู่ที่ ๘	เพื่อใช้เป็นแหล่งน้ำเพื่อการเกษตรและอุปโภคบริโภคของประชาชน	ขุดลอกสระน้ำ จำนวน ๑ แห่ง	-	-	๕๐๐,๐๐๐ <small>(งบ อบต.,งบจังหวัด,หน่วยงานอื่น)</small>	-	-	จำนวนการขุดลอก	มีพื้นที่ในการกักเก็บน้ำไว้ใช้เพื่อการเกษตรและอุปโภคบริโภค	สำนักปลัด กองช่าง
๑๖	ขุดลอกฝายห้วยแรด หมู่ที่ ๙	เพื่อใช้กักเก็บน้ำไว้ใช้สำหรับระบบประปา	ขุดลอกฝาย จำนวน ๑ แห่ง	-	-	-	-	๕๐๐,๐๐๐ <small>(งบ อบต.,งบจังหวัด,หน่วยงานอื่น)</small>	จำนวนการขุดลอก	มีพื้นที่ในการกักเก็บน้ำไว้ใช้สำหรับระบบประปา	กองช่าง

ก. ยุทธศาสตร์จังหวัดที่ ๓ ยุทธศาสตร์การเสริมสร้างความมั่นคงทางสังคม พัฒนาคุณภาพชีวิตและการศึกษาเรียนรู้อย่างมีคุณภาพ

ข. ยุทธศาสตร์การพัฒนาของ อปท.ในเขตจังหวัดที่ ๒ ยุทธศาสตร์การพัฒนาคุณภาพชีวิตและส่งเสริมการศึกษาเรียนรู้แบบองค์รวม

๒. ยุทธศาสตร์การพัฒนาด้านคุณภาพชีวิตและส่งเสริมการศึกษา

๒.๑ แผนงานอุตสาหกรรมและการโยธา

ที่	โครงการ/กิจกรรม	วัตถุประสงค์	เป้าหมาย (ผลผลิตของโครงการ)	งบประมาณและที่มา					ตัวชี้วัด (KPI)	ผลที่คาดว่าจะ ได้รับ	หน่วยงานที่ รับผิดชอบ
				๒๕๖๖ (บาท)	๒๕๖๗ (บาท)	๒๕๖๘ (บาท)	๒๕๖๙ (บาท)	๒๕๗๐ (บาท)			
๑	ก่อสร้างลานกีฬาทุ่งหญ้าซาฟารี หมู่ที่ ๑	เพื่อส่งเสริมสุขภาพร่างกายของประชาชนในหมู่บ้านให้แข็งแรง ปราศจากโรคภัยไข้เจ็บต่าง ๆ	ก่อสร้างลานกีฬา จำนวน ๑ แห่ง	-	-	๑,๕๐๐,๐๐๐ <small>(งบ อบต.,งบจังหวัด,หน่วยงานอื่น)</small>	-	-	จำนวนการก่อสร้าง	หมู่บ้านได้มีสถานที่สำหรับเล่นกีฬาและออกกำลังกาย	สำนักปลัด กองช่าง
๒	ก่อสร้างลานกีฬาประจำหมู่บ้าน พร้อมติดตั้งเครื่องออกกำลังกาย หมู่ที่ ๓	เพื่อส่งเสริมการออกกำลังกายให้แก่ประชาชน	ก่อสร้างลานกีฬาพร้อมติดตั้งเครื่องออกกำลังกาย จำนวน ๑ แห่ง	-	-	-	๑,๕๐๐,๐๐๐ <small>(งบ อบต.,งบจังหวัด,หน่วยงานอื่น)</small>	-	จำนวนการก่อสร้าง	ประชาชนมีสุขภาพร่างกายแข็งแรงจากการออกกำลังกาย	สำนักปลัด กองช่าง
๓	ก่อสร้างศูนย์กีฬาประจำตำบลหนองบัว (โรงยิมเนเซียม)	เพื่อสร้างสถานที่สำหรับออกกำลังกายให้แก่ราษฎรในตำบล	มีศูนย์กีฬาสำหรับการแข่งขันในระดับตำบลหรือระดับอำเภอ	-	-	-	-	๓,๐๐๐,๐๐๐ <small>(กกท.หรือหน่วยงานอื่น)</small>	ศูนย์กีฬาตำบล	ประชาชนมีสถานที่สำหรับออกกำลังกายเพิ่มขึ้นในตำบล	สำนักปลัด กองช่าง
๔	ก่อสร้างโรงเรือนกลุ่มสัมมาชีพยาหนมบ้านต้นไทร หมู่ที่ ๒	เพื่อให้กลุ่มฯ มีสถานที่ในการประกอบผลผลิตของกลุ่มฯ	ก่อสร้างอาคาร จำนวน ๑ แห่ง	-	-	๗๐๐,๐๐๐ <small>(งบ อบต.,งบจังหวัด,หน่วยงานอื่น)</small>	-	-	จำนวนการก่อสร้าง	กลุ่มฯ มีสถานที่สำหรับประกอบผลผลิตและดำเนินกิจกรรมของกลุ่มฯ	สำนักปลัด กองช่าง
๕	ก่อสร้างโรงเรือนกลุ่มปุ๋ยหมักประจำตำบลหนองบัว	เพื่อให้กลุ่มฯ มีสถานที่ในการประกอบผลผลิตของกลุ่มฯ	ก่อสร้างโรงเรือน จำนวน ๑ แห่ง	-	๗๐๐,๐๐๐ <small>(งบ อบต.,งบจังหวัด,หน่วยงานอื่น)</small>	-	-	-	จำนวนการก่อสร้าง	กลุ่มฯ มีสถานที่สำหรับประกอบผลผลิตและดำเนินกิจกรรมของกลุ่มฯ	สำนักปลัด กองช่าง

ก. ยุทธศาสตร์จังหวัดที่ ๓ ยุทธศาสตร์การเสริมสร้างความมั่นคงทางสังคม พัฒนาคุณภาพชีวิตและการศึกษาเรียนรู้อย่างมีคุณภาพ

ข. ยุทธศาสตร์การพัฒนาของ อปท. ในเขตจังหวัดที่ ๒ ยุทธศาสตร์การพัฒนาคุณภาพชีวิตและส่งเสริมการศึกษาเรียนรู้แบบองค์รวม

๒. ยุทธศาสตร์การพัฒนาด้านคุณภาพชีวิตและส่งเสริมการศึกษา

๒.๑ แผนงานอุตสาหกรรมและการโยธา

ที่	โครงการ/กิจกรรม	วัตถุประสงค์	เป้าหมาย (ผลผลิตของโครงการ)	งบประมาณและที่มา					ตัวชี้วัด (KPI)	ผลที่คาดว่าจะ ได้รับ	หน่วยงานที่ รับผิดชอบ
				๒๕๖๖ (บาท)	๒๕๖๗ (บาท)	๒๕๖๘ (บาท)	๒๕๖๙ (บาท)	๒๕๗๐ (บาท)			
๖	ก่อสร้างหอกระจายข่าวประจำหมู่บ้าน หมู่ที่ ๑ - ๙	เพื่อพัฒนาระบบการส่ง/รับข้อมูล ข่าวสารให้แก่ประชาชน	ก่อสร้างหอกระจายข่าว อย่างน้อยปีละ ๑ แห่ง	-	๒๕๐,๐๐๐ (งบ อบต.)	๒๕๐,๐๐๐ (งบ อบต.)	๒๕๐,๐๐๐ (งบ อบต.)	๒๕๐,๐๐๐ (งบ อบต.)	จำนวนการก่อสร้างหอ กระจายข่าว	ประชาชนได้รับรู้ข้อมูลข่าวสารทาง ราชการอย่างรวดเร็วและทั่วถึงกัน	สำนักปลัด กองช่าง
๗	ก่อสร้างหลังคาสนามกีฬาฟุตบอล อบต.หนองบัว	เพื่อปรับปรุงสถานที่สำหรับเล่น กีฬาฟุตบอลให้แก่ราษฎรในตำบล	สนามกีฬาฟุตบอล อบต. หนองบัว มีมาตรฐาน มากยิ่งขึ้น	-	-	-	๑,๐๐๐,๐๐๐ (กกท. หรือ หน่วยงานอื่น)	-	หลังคาสนามกีฬา ฟุตบอล	เยาวชน ประชาชนมีสุขภาพพลานามัย ที่แข็งแรงและห่างไกลจากยาเสพติด	สำนักปลัด กองช่าง
๘	ก่อสร้างห้องสมุดประจำตำบลหนองบัว	เพื่อเป็นแหล่งรวบรวม หนังสือพิมพ์ วารสาร เอกสาร ประชาสัมพันธ์ต่าง ๆ	เด็ก เยาวชนและประชาชน ทั่วไปได้มีแหล่งค้นคว้า หาความรู้	-	-	-	-	๒,๐๐๐,๐๐๐ <small>(งบ อบต., งบจังหวัด, หน่วยงานอื่น)</small>	จำนวนการก่อสร้าง ห้องสมุด	ประชาชนได้มีแหล่งศึกษาข้อมูล เพิ่มเติม	สำนักปลัด กองช่าง
๙	ก่อสร้างอาคารศูนย์อบรมป้องกันยาเสพติด องค์การบริหารส่วนตำบลหนองบัว	เพื่อใช้เป็นสถานที่สำหรับจัดฝึก อบรมและทำกิจกรรมของศูนย์ ปฏิบัติการป้องกันยาเสพติดตำบล หนองบัว	อาคาร ๑ หลัง	-	-	๙,๙๐๐,๙๐๐ <small>(งบ อบต., งบจังหวัด, หน่วยงานอื่น)</small>	-	-	ผู้ได้รับประโยชน์	ศูนย์ปฏิบัติการป้องกันยาเสพติด ตำบลหนองบัว มีสถานที่สำหรับ จัดฝึกอบรมและทำกิจกรรมต่าง ๆ	สำนักปลัด กองช่าง

ก. ยุทธศาสตร์จังหวัดที่ ๓ ยุทธศาสตร์การเสริมสร้างความมั่นคงทางสังคม พัฒนาคุณภาพชีวิตและการศึกษาเรียนรู้อย่างมีคุณภาพ

ข. ยุทธศาสตร์การพัฒนาของ อปท. ในเขตจังหวัดที่ ๒ ยุทธศาสตร์การพัฒนาคุณภาพชีวิตและส่งเสริมการศึกษาเรียนรู้แบบองค์รวม

๒. ยุทธศาสตร์การพัฒนาด้านคุณภาพชีวิตและส่งเสริมการศึกษา

๒.๒ แผนงานสร้างความเข้มแข็งของชุมชน

ที่	โครงการ/กิจกรรม	วัตถุประสงค์	เป้าหมาย (ผลผลิตของโครงการ)	งบประมาณและที่มา					ตัวชี้วัด (KPI)	ผลที่คาดว่าจะ ได้รับ	หน่วยงานที่ รับผิดชอบ
				๒๕๖๖ (บาท)	๒๕๖๗ (บาท)	๒๕๖๘ (บาท)	๒๕๖๙ (บาท)	๒๕๗๐ (บาท)			
๑	ปรับปรุงอาคารศูนย์ฝึกอาชีพราษฎรประจำตำบลหนองบัว	เพื่อให้ประชาชนได้มีสถานที่สำหรับเรียนรู้การฝึกอาชีพ	ศูนย์ ฯ ๑ แห่ง	-	-	-	-	๒๐๐,๐๐๐ (งบ อบต.)	จำนวนการปรับปรุง	ประชาชนมีสถานที่สำหรับเรียนรู้การฝึกอาชีพ	สำนักปลัด กองช่าง
๒	สนับสนุนการดำเนินกิจกรรมของชมรมผู้สูงอายุตำบลหนองบัว	เพื่อสนับสนุนการทำกิจกรรมต่าง ๆ ของชมรมผู้สูงอายุตำบลหนองบัว	ผู้สูงอายุในตำบลหนองบัว	๑๐๐,๐๐๐ (งบ อบต.)	๑๐๐,๐๐๐ (งบ อบต.)	๑๐๐,๐๐๐ (งบ อบต.)	๑๐๐,๐๐๐ (งบ อบต.)	๑๐๐,๐๐๐ (งบ อบต.)	ร้อยละของงบประมาณ ที่ได้รับการสนับสนุน	การดำเนินงานของชมรมผู้สูงอายุตำบลหนองบัวมีประสิทธิภาพ	สำนักปลัด
๓	สนับสนุนการดำเนินกิจกรรมของกลุ่มสตรีพัฒนาตำบลหนองบัว	เพื่อเป็นการส่งเสริมสนับสนุนบาทของสตรีระดับหมู่บ้าน/ตำบล	สตรีในตำบลหนองบัว	๑๐๐,๐๐๐ (งบ อบต.)	๑๐๐,๐๐๐ (งบ อบต.)	๑๐๐,๐๐๐ (งบ อบต.)	๑๐๐,๐๐๐ (งบ อบต.)	๑๐๐,๐๐๐ (งบ อบต.)	ร้อยละของงบประมาณ ที่สนับสนุน	กลุ่มสตรีในหมู่บ้าน/ตำบลได้มีบทบาทและพัฒนาศักยภาพตนเอง	สำนักปลัด
๔	สนับสนุนกิจกรรมเนื่องในวันแม่แห่งชาติของกลุ่มสตรี	เพื่อเป็นการส่งเสริมสนับสนุนบทบาทของสตรีระดับหมู่บ้าน/ตำบล	สตรีในตำบลหนองบัว	๕๐,๐๐๐ (งบ อบต.)	๕๐,๐๐๐ (งบ อบต.)	๕๐,๐๐๐ (งบ อบต.)	๕๐,๐๐๐ (งบ อบต.)	๕๐,๐๐๐ (งบ อบต.)	ร้อยละของประชาชน ที่เข้าร่วมกิจกรรม	กลุ่มสตรีในหมู่บ้าน/ตำบลได้มีบทบาทและพัฒนาศักยภาพตนเอง	สำนักปลัด
๕	ส่งเสริมและสนับสนุนการดำเนินกิจกรรมของกลุ่มอาชีพต่าง ๆ ในตำบล	เพื่อส่งเสริมการประกอบอาชีพหลักและอาชีพเสริมของประชาชนในตำบลหนองบัว	กลุ่มอาชีพต่าง ๆ ในตำบลหนองบัว	๑๐๐,๐๐๐ (งบ อบต.)	๑๐๐,๐๐๐ (งบ อบต.)	๑๐๐,๐๐๐ (งบ อบต.)	๑๐๐,๐๐๐ (งบ อบต.)	๑๐๐,๐๐๐ (งบ อบต.)	ร้อยละของ งบประมาณที่ สนับสนุน	ประชาชนในพื้นที่หนองบัวมีรายได้จากการประกอบอาชีพหลักและอาชีพเสริม	สำนักปลัด
๖	โครงการส่งเสริมและพัฒนาการประกอบอาชีพให้ประชาชนในพื้นที่ตำบลหนองบัว	เพื่อส่งเสริมการประกอบอาชีพของประชาชนในพื้นที่ตำบลหนองบัว	กลุ่มอาชีพต่าง ๆ ในตำบลหนองบัว	๕๐,๐๐๐ (งบ อบต.)	๕๐,๐๐๐ (งบ อบต.)	๕๐,๐๐๐ (งบ อบต.)	๕๐,๐๐๐ (งบ อบต.)	๕๐,๐๐๐ (งบ อบต.)	จำนวนผู้เข้าร่วม โครงการ	ประชาชนในพื้นที่หนองบัวมีรายได้จากการรวมกลุ่มประกอบอาชีพ	สำนักปลัด

ก. ยุทธศาสตร์จังหวัดที่ ๓ ยุทธศาสตร์การเสริมสร้างความมั่นคงทางสังคม พัฒนาคุณภาพชีวิตและการศึกษาเรียนรู้อย่างมีคุณภาพ

ข. ยุทธศาสตร์การพัฒนาของ อปท.ในเขตจังหวัดที่ ๒ ยุทธศาสตร์การพัฒนาคุณภาพชีวิตและส่งเสริมการศึกษาเรียนรู้แบบองค์รวม

๒. ยุทธศาสตร์การพัฒนาด้านคุณภาพชีวิตและส่งเสริมการศึกษา

๒.๓ แผนงานการรักษาความสงบภายใน

ที่	โครงการ/กิจกรรม	วัตถุประสงค์	เป้าหมาย (ผลผลิตของโครงการ)	งบประมาณและที่มา					ตัวชี้วัด (KPI)	ผลที่คาดว่าจะ ได้รับ	หน่วยงานที่ รับผิดชอบ
				๒๕๖๖ (บาท)	๒๕๖๗ (บาท)	๒๕๖๘ (บาท)	๒๕๖๙ (บาท)	๒๕๗๐ (บาท)			
๑	โครงการฝึกอบรมอาสาสมัครป้องกันภัยฝ่ายพลเรือน (อปพร.)	เพื่อจะได้ช่วยเหลือประชาชน ในยามที่เกิดสาธารณภัยต่าง ๆ	ฝึกอบรมหลักสูตร อปพร. รุ่นละ จำนวน ๓๐ คน	-	๑๘๐,๐๐๐ (งบ อบต.)	-	๑๘๐,๐๐๐ (งบ อบต.)	-	ร้อยละของจำนวน ผู้เข้ารับการฝึกอบรม	ผู้ประสบภัยได้รับความช่วยเหลือ เพื่อบรรเทาความเดือดร้อน	สำนักปลัด
๒	โครงการฝึกอบรมหลักสูตรทบทวนอาสาสมัคร ป้องกันภัยฝ่ายพลเรือน (อปพร.)	เพื่อจะได้ช่วยเหลือประชาชน ในยามที่เกิดสาธารณภัยต่าง ๆ	สมาชิก อปพร. ตำบล หนองบัว	-	-	๑๐๐,๐๐๐ (งบ อบต.)	-	๑๐๐,๐๐๐ (งบ อบต.)	ร้อยละของจำนวน ผู้เข้ารับการฝึกอบรม	ผู้ประสบภัยได้รับความช่วยเหลือ เพื่อบรรเทาความเดือดร้อน	สำนักปลัด
๓	โครงการฝึกอบรมทบทวนจิตอาสาภัยพิบัติ	เพื่อให้มีบุคลากรที่สามารถปฏิบัติ หน้าที่ช่วยเหลือเจ้าพนักงานในการ ป้องกันและบรรเทาสาธารณภัยได้	จิตอาสาภัยพิบัติ จำนวน ๕๐ คน	-	๑๐๐,๐๐๐ (งบ อบต.)	๑๐๐,๐๐๐ (งบ อบต.)	๑๐๐,๐๐๐ (งบ อบต.)	๑๐๐,๐๐๐ (งบ อบต.)	ร้อยละของจำนวน ผู้เข้ารับการฝึกอบรม	จิตอาสาภัยพิบัติ อบต.หนองบัว สามารถปฏิบัติหน้าที่ช่วยเหลือ เจ้าพนักงานป้องกันและบรรเทา สาธารณภัยได้อย่างมีประสิทธิภาพ	สำนักปลัด
๔	โครงการ ๑ ท้องถิ่น ๑ ถนนปลอดภัย	เพื่อลดอุบัติเหตุทางถนนในพื้นที่ ตำบลหนองบัว	ถนนปลอดภัย จำนวน ๑ สาย	๕๐,๐๐๐ (งบ อบต.)	๕๐,๐๐๐ (งบ อบต.)	๕๐,๐๐๐ (งบ อบต.)	๕๐,๐๐๐ (งบ อบต.)	๕๐,๐๐๐ (งบ อบต.)	ผู้ได้รับประโยชน์	ถนนในตำบลหนองบัวมีความ ปลอดภัย ลดอุบัติเหตุทางถนน	สำนักปลัด
๕	สนับสนุนค่าใช้จ่ายในการดำเนินกิจกรรมของ ศูนย์ อปพร. ตำบลหนองบัว	เพื่อสนับสนุนค่าใช้จ่ายในการ ดำเนินกิจกรรมของ ศูนย์ อปพร. ตำบลหนองบัว	ศูนย์ อปพร. ตำบล หนองบัว	๕๐,๐๐๐ (งบ อบต.)	๕๐,๐๐๐ (งบ อบต.)	๕๐,๐๐๐ (งบ อบต.)	๕๐,๐๐๐ (งบ อบต.)	๕๐,๐๐๐ (งบ อบต.)	ร้อยละของงบประมาณ ที่สนับสนุน	ศูนย์ อปพร. ตำบลหนองบัว สามารถดำเนินการช่วยเหลือ ประสบสาธารณภัยได้ทันท่วงที	สำนักปลัด
๖	โครงการป้องกันและลดอุบัติเหตุทางถนนช่วงเทศกาล ปีใหม่และช่วงเทศกาลสงกรานต์	เพื่อลดอัตราการเสียชีวิตหรือช่วย ลดการเกิดอุบัติเหตุต่าง ๆ	ลดจำนวนผู้ประสบเหตุ	๒๐,๐๐๐ (งบ อบต.)	๒๐,๐๐๐ (งบ อบต.)	๒๐,๐๐๐ (งบ อบต.)	๒๐,๐๐๐ (งบ อบต.)	๒๐,๐๐๐ (งบ อบต.)	จำนวนโครงการที่ ดำเนินการ	สามารถช่วยลดอัตราการประสบ อุบัติเหตุลงได้	สำนักปลัด

ก. ยุทธศาสตร์จังหวัดที่ ๓ ยุทธศาสตร์การเสริมสร้างความมั่นคงทางสังคม พัฒนาคุณภาพชีวิตและการศึกษาเรียนรู้อย่างมีคุณภาพ

ข. ยุทธศาสตร์การพัฒนาของ อปท. ในเขตจังหวัดที่ ๒ ยุทธศาสตร์การพัฒนาคุณภาพชีวิตและส่งเสริมการศึกษาเรียนรู้แบบองค์รวม

๒. ยุทธศาสตร์การพัฒนาด้านคุณภาพชีวิตและส่งเสริมการศึกษา

๒.๓ แผนงานการรักษาความสงบภายใน

ที่	โครงการ/กิจกรรม	วัตถุประสงค์	เป้าหมาย (ผลผลิตของโครงการ)	งบประมาณและที่มา					ตัวชี้วัด (KPI)	ผลที่คาดว่าจะ ได้รับ	หน่วยงานที่ รับผิดชอบ
				๒๕๖๖ (บาท)	๒๕๖๗ (บาท)	๒๕๖๘ (บาท)	๒๕๖๙ (บาท)	๒๕๗๐ (บาท)			
๗	โครงการป้องกันและแก้ไขปัญหาภัยแล้ง อุทกภัย วาตภัย ฯลฯ	เพื่อหาแนวทางป้องกันและแก้ไขปัญหาไม่ให้เกิดความรุนแรงแก่ประชาชน	ราษฎรในตำบลหนองบัว	๓,๐๐๐,๐๐๐	๓,๐๐๐,๐๐๐	๓,๕๐๐,๐๐๐	๓,๕๐๐,๐๐๐	๓,๕๐๐,๐๐๐	จำนวนโครงการที่ดำเนินการ	สามารถลดความสูญเสียที่อาจเกิดขึ้น	สำนักปลัด
๘	โครงการรักษาความสงบเรียบร้อยของชุมชนและการป้องกันชีวิตและทรัพย์สินของประชาชน	เพื่อหามาตรการป้องกัน และลดจำนวนการเกิดเหตุร้ายขึ้น และป้องกันกลุ่มมิจฉาชีพที่อาจก่อเหตุร้ายขึ้นภายในชุมชน	หมู่บ้านในตำบลหนองบัว	๕๐,๐๐๐ (งบ อบต.)	๕๐,๐๐๐ (งบ อบต.)	๕๐,๐๐๐ (งบ อบต.)	๕๐,๐๐๐ (งบ อบต.)	๕๐,๐๐๐ (งบ อบต.)	ร้อยละของครัวเรือนที่ได้รับการป้องกัน	ประชาชนมีความปลอดภัย และสามารถลดจำนวนการเกิดเหตุร้ายลงได้	สำนักปลัด
๙	โครงการติดตั้งกล้องวงจรปิด CCTV	เพื่อรักษาความปลอดภัยในชีวิต และทรัพย์สินให้กับประชาชน	ประชาชนมีความปลอดภัย	-	-	๑,๒๐๐,๐๐๐ (งบ อบต.,งบจังหวัด,หน่วยงานอื่น)	-	-	จำนวนจุดการติดตั้ง	ประชาชนมีความปลอดภัยในชีวิตและทรัพย์สิน	สำนักปลัด
๑๐	โครงการติดตั้งกระจกโค้งมน และอุปกรณ์พร้อมติดตั้งตามทางแยกและบริเวณจุดเสี่ยงภายในตำบล	เพื่อเพิ่มความปลอดภัยในชีวิตในการใช้รถใช้ถนนของประชาชน	ทางแยกและจุดเสี่ยงภายในตำบลหนองบัว	-	๑๐๐,๐๐๐ (งบ อบต.,งบจังหวัด,หน่วยงานอื่น)	๑๐๐,๐๐๐ (งบ อบต.,งบจังหวัด,หน่วยงานอื่น)	๑๐๐,๐๐๐ (งบ อบต.,งบจังหวัด,หน่วยงานอื่น)	๑๐๐,๐๐๐ (งบ อบต.,งบจังหวัด,หน่วยงานอื่น)	จำนวนการติดตั้ง	ถนนที่เป็นทางแยกและจุดเสี่ยงในตำบลหนองบัวมีความปลอดภัย	สำนักปลัด
๑๑	ชุดลอกคราบระบายน้ำภายในตำบลหนองบัว	เพื่อให้มีระบบการระบายน้ำไหลเวียนได้ดีป้องกันน้ำท่วมขังในช่วงฤดูฝน	คูระบายน้ำภายในตำบลหนองบัว	๑,๐๐๐,๐๐๐ (งบ อบต.,งบจังหวัด,หน่วยงานอื่น)	๑,๐๐๐,๐๐๐ (งบ อบต.,งบจังหวัด,หน่วยงานอื่น)	๑,๐๐๐,๐๐๐ (งบ อบต.,งบจังหวัด,หน่วยงานอื่น)	๑,๐๐๐,๐๐๐ (งบ อบต.,งบจังหวัด,หน่วยงานอื่น)	๑,๐๐๐,๐๐๐ (งบ อบต.,งบจังหวัด,หน่วยงานอื่น)	จำนวนการชุดลอก	น้ำระบายไหลเวียนได้สะดวก ไม่เกิดน้ำท่วมขังในฤดูฝน	สำนักปลัด กองช่าง
๑๒	การให้ความช่วยเหลือประชาชนตามอำนาจหน้าที่ขององค์กรปกครองส่วนท้องถิ่น กรณีการให้ความช่วยเหลือประชาชนด้านสาธารณสุข	เพื่อให้ความช่วยเหลือประชาชนผู้ประสบสาธารณภัย หรือภัยพิบัติฉุกเฉิน	ประชาชนผู้ประสบสาธารณภัย หรือภัยพิบัติฉุกเฉิน	๑๐๐,๐๐๐ (งบ อบต.)	๑๐๐,๐๐๐ (งบ อบต.)	๑๐๐,๐๐๐ (งบ อบต.)	๑๐๐,๐๐๐ (งบ อบต.)	๑๐๐,๐๐๐ (งบ อบต.)	จำนวนผู้ได้รับการช่วยเหลือ	ประชาชนผู้ประสบสาธารณภัย หรือภัยพิบัติฉุกเฉินได้รับความช่วยเหลืออย่างทันท่วงที	สำนักปลัด

ก. ยุทธศาสตร์จังหวัดที่ ๓ ยุทธศาสตร์การเสริมสร้างความมั่นคงทางสังคม พัฒนาคุณภาพชีวิตและการศึกษาเรียนรู้อย่างมีคุณภาพ

ข. ยุทธศาสตร์การพัฒนาของ อปท.ในเขตจังหวัดที่ ๒ ยุทธศาสตร์การพัฒนาคุณภาพชีวิตและส่งเสริมการศึกษาเรียนรู้แบบองค์รวม

๒. ยุทธศาสตร์การพัฒนาด้านคุณภาพชีวิตและส่งเสริมการศึกษา

๒.๔ แผนงานการศาสนาวัฒนธรรมและนันทนาการ

ที่	โครงการ/กิจกรรม	วัตถุประสงค์	เป้าหมาย (ผลผลิตของโครงการ)	งบประมาณและที่มา					ตัวชี้วัด (KPI)	ผลที่คาดว่าจะ ได้รับ	หน่วยงานที่ รับผิดชอบ	
				๒๕๖๖ (บาท)	๒๕๖๗ (บาท)	๒๕๖๘ (บาท)	๒๕๖๙ (บาท)	๒๕๗๐ (บาท)				
๑	โครงการแข่งขันกีฬาระดับตำบล " อบต.หนองบัว คัพ "	เพื่อส่งเสริมให้ประชาชนได้มีการออกกำลังกายและใช้เวลาว่างให้เป็นประโยชน์	ประชาชนทุกคนในตำบลมีสุขภาพแข็งแรง	-	๓๐๐,๐๐๐ (งบ อบต.)	๓๐๐,๐๐๐ (งบ อบต.)	๓๐๐,๐๐๐ (งบ อบต.)	๓๐๐,๐๐๐ (งบ อบต.)	๓๐๐,๐๐๐ (งบ อบต.)	ร้อยละของผู้เข้าร่วมการแข่งขัน	ประชาชนมีสุขภาพแข็งแรงทั้งร่างกายและจิตใจ และรู้จักการมีน้ำใจนักกีฬา การรู้จักเคารพกติกา	สำนักปลัด
๒	โครงการสนับสนุนทางด้านการกีฬาให้กับหน่วยงานที่เกี่ยวข้อง	ประชาชนมีสุขภาพและร่างกายที่แข็งแรงและป้องกันหรือลดความเสี่ยงภัยจากโรคต่าง ๆ	ประชาชนมีสุขภาพสมบูรณ์และแข็งแรง	๕๐,๐๐๐ (งบ อบต.)	๕๐,๐๐๐ (งบ อบต.)	๕๐,๐๐๐ (งบ อบต.)	๕๐,๐๐๐ (งบ อบต.)	๕๐,๐๐๐ (งบ อบต.)	๕๐,๐๐๐ (งบ อบต.)	ร้อยละของงบประมาณที่สนับสนุน	ประชาชนมีสุขภาพแข็งแรงและป้องกันความเสี่ยงของโรคต่าง ๆ	สำนักปลัด
๓	ปรับภูมิทัศน์ลานกีฬาบริเวณโรงประชุม หมู่ที่ ๔	เพื่อให้ประชาชนมีสถานที่ออกกำลังกายอย่างเพียงพอ	ปรับภูมิทัศน์ลานกีฬา จำนวน ๑ แห่ง	-	-	-	๑๐๐,๐๐๐ <small>(งบ อบต.งบจังหวัด,หน่วยงานอื่น)</small>	-	-	จำนวนการปรับภูมิทัศน์	ประชาชนมีสถานที่ออกกำลังกายที่ถูกสุขลักษณะ	สำนักปลัด กองช่าง
๔	โครงการจัดส่งนักกีฬาเข้าร่วมการแข่งขันกีฬาระดับอำเภอ, จังหวัดและระดับประเทศ	เพื่อเสริมสร้างสุขภาพพลานามัยและใช้เวลาว่างให้เกิดประโยชน์	เยาวชน ประชาชนในตำบลหนองบัว	๕๐,๐๐๐ (งบ อบต.)	๕๐,๐๐๐ (งบ อบต.)	๕๐,๐๐๐ (งบ อบต.)	๕๐,๐๐๐ (งบ อบต.)	๕๐,๐๐๐ (งบ อบต.)	๕๐,๐๐๐ (งบ อบต.)	จำนวนนักกีฬาที่จัดส่งเข้าร่วมแข่งขัน	เยาวชน ประชาชนมีสุขภาพพลานามัยที่แข็งแรงและห่างไกลจากยาเสพติด	สำนักปลัด
๕	ส่งนักกีฬาเข้าร่วมโครงการแข่งขันกีฬาและนันทนาการอาวุโสจังหวัดตรัง	เพื่อให้ผู้สูงอายุออกกำลังกายอย่างต่อเนื่องและยั่งยืนอย่างเป็นระบบ มีสุขภาพพลานามัยที่ดี สร้างความสัมพันธ์ที่ดีต่อกัน	ผู้สูงอายุในตำบลหนองบัว	๒๕,๐๐๐ (งบ อบต.)	๒๕,๐๐๐ (งบ อบต.)	๒๕,๐๐๐ (งบ อบต.)	๒๕,๐๐๐ (งบ อบต.)	๒๕,๐๐๐ (งบ อบต.)	๒๕,๐๐๐ (งบ อบต.)	จำนวนผู้เข้าร่วมโครงการ	ผู้สูงอายุในตำบลหนองบัวมีสุขภาพพลานามัยที่ดี ปราศจากโรคภัย	สำนักปลัด

ก. ยุทธศาสตร์จังหวัดที่ ๓ ยุทธศาสตร์การเสริมสร้างความมั่นคงทางสังคม พัฒนาคุณภาพชีวิตและการศึกษาเรียนรู้อย่างมีคุณภาพ

ข. ยุทธศาสตร์การพัฒนาของ อปท.ในเขตจังหวัดที่ ๒ ยุทธศาสตร์การพัฒนาคุณภาพชีวิตและส่งเสริมการศึกษาเรียนรู้แบบองค์รวม

๒. ยุทธศาสตร์การพัฒนาด้านคุณภาพชีวิตและส่งเสริมการศึกษา

๒.๕ แผนงานการศึกษา

ที่	โครงการ/กิจกรรม	วัตถุประสงค์	เป้าหมาย (ผลผลิตของโครงการ)	งบประมาณและที่มา					ตัวชี้วัด (KPI)	ผลที่คาดว่าจะ ได้รับ	หน่วยงานที่ รับผิดชอบ
				๒๕๖๖ (บาท)	๒๕๖๗ (บาท)	๒๕๖๘ (บาท)	๒๕๖๙ (บาท)	๒๕๗๐ (บาท)			
๑	โครงการส่งเสริมและสนับสนุนวัสดุและครุภัณฑ์ การเรียนการสอนแก่ศูนย์พัฒนาเด็กเล็กบ้านหนองบัว	เพื่อให้ศูนย์พัฒนาเด็กเล็กมีความ พร้อมด้านอุปกรณ์สื่อการเรียนการสอน	โรงเรียนและศูนย์พัฒนาเด็กเล็ก ตำบลหนองบัว	๑๕๐,๐๐๐	๑๕๐,๐๐๐	๑๕๐,๐๐๐	๑๕๐,๐๐๐	๑๕๐,๐๐๐	จำนวนอุปกรณ์ สื่อการ เรียนการสอนที่สนับสนุน	ทำให้โรงเรียนมีความพร้อมใน ด้านอุปกรณ์ สื่อการเรียนการสอน	สำนักปลัด
๒	ฝึกอบรมครูผู้ดูแลเด็ก พัฒนาครูผู้ดูแลเด็ก พัฒนาศักยภาพครูผู้ดูแลเด็ก บุคลากรทางการศึกษา ให้กับบุคลากรครู	เพื่อพัฒนาศักยภาพของครูผู้ดูแลเด็ก พัฒนาทักษะ และเพิ่มพูนความรู้	ครูผู้ดูแลเด็ก จำนวน ๕ คน	๕๐,๐๐๐ (งบ อบต.)	๕๐,๐๐๐ (งบ อบต.)	๕๐,๐๐๐ (งบ อบต.)	๕๐,๐๐๐ (งบ อบต.)	๕๐,๐๐๐ (งบ อบต.)	ร้อยละของผู้เข้าฝึกอบรม	ผู้ดูแลเด็กมีศักยภาพ พร้อมต่อ การปฏิบัติหน้าที่	สำนักปลัด
๓	โครงการก่อสร้างรั้วศูนย์พัฒนาเด็กเล็กบ้านหนองบัว	เพื่อให้มีความปลอดภัยแก่เด็ก ในศูนย์พัฒนาเด็กเล็ก	เด็กและครูในศูนย์ พัฒนาเด็กเล็ก	-	-	-	๕๐๐,๐๐๐ (งบ อบต.,งบจังหวัด,หน่วยงานอื่น)	-	จำนวนการก่อสร้าง	เด็กมีความปลอดภัยในชีวิต ช่วงระหว่างที่มาอยู่ในศูนย์ฯ	สำนักปลัด กองช่าง
๔	โครงการสนับสนุนค่าอาหารเสริม (นม)	เพื่อให้เด็กและเยาวชนมีร่างกายที่ แข็งแรงและมีพัฒนาการที่ดีขึ้น	ศูนย์เด็กเล็ก และโรงเรียน ทั้ง ๔ แห่ง	๒,๐๐๐,๐๐๐ (งบ อบต.,งบจังหวัด,หน่วยงานอื่น)	๒,๐๐๐,๐๐๐ (งบ อบต.,งบจังหวัด,หน่วยงานอื่น)	๒,๐๐๐,๐๐๐ (งบ อบต.,งบจังหวัด,หน่วยงานอื่น)	๒,๐๐๐,๐๐๐ (งบ อบต.,งบจังหวัด,หน่วยงานอื่น)	๒,๐๐๐,๐๐๐ (งบ อบต.,งบจังหวัด,หน่วยงานอื่น)	ร้อยละของงบประมาณ ที่สนับสนุน	เด็กและเยาวชนมีร่างกายที่แข็งแรง และมีพัฒนาการที่ดีขึ้น	สำนักปลัด
๕	โครงการสนับสนุนค่าอาหารกลางวัน	เพื่อให้เด็กและเยาวชนได้รับโภชนา อาหารที่มีคุณภาพและประหยัด	โรงเรียน ทั้ง ๔ แห่ง	๓,๐๐๐,๐๐๐ (งบ อบต.,งบจังหวัด,หน่วยงานอื่น)	๓,๐๐๐,๐๐๐ (งบ อบต.,งบจังหวัด,หน่วยงานอื่น)	๓,๐๐๐,๐๐๐ (งบ อบต.,งบจังหวัด,หน่วยงานอื่น)	๓,๐๐๐,๐๐๐ (งบ อบต.,งบจังหวัด,หน่วยงานอื่น)	๓,๐๐๐,๐๐๐ (งบ อบต.,งบจังหวัด,หน่วยงานอื่น)	ร้อยละของงบประมาณ ที่สนับสนุน	เด็กและเยาวชนได้รับโภชนาอาหารที่ มีคุณภาพและมีประโยชน์	สำนักปลัด
๖	โครงการสนับสนุนค่าใช้จ่ายการบริหารสถานศึกษา	เพื่อสนับสนุนค่าใช้จ่ายด้านต่าง ๆ ให้กับศูนย์พัฒนาเด็กเล็ก	ศูนย์พัฒนาเด็กเล็ก ๑ แห่ง	๖๐๐,๐๐๐ (งบ อบต.,งบจังหวัด,หน่วยงานอื่น)	๖๐๐,๐๐๐ (งบ อบต.,งบจังหวัด,หน่วยงานอื่น)	๖๐๐,๐๐๐ (งบ อบต.,งบจังหวัด,หน่วยงานอื่น)	๖๐๐,๐๐๐ (งบ อบต.,งบจังหวัด,หน่วยงานอื่น)	๖๐๐,๐๐๐ (งบ อบต.,งบจังหวัด,หน่วยงานอื่น)	ร้อยละของงบประมาณ ที่สนับสนุน	สามารถบริหารงานด้านต่าง ๆ ได้ ได้อย่างสะดวกและรวดเร็วขึ้น	สำนักปลัด

ก. ยุทธศาสตร์จังหวัดที่ ๓ ยุทธศาสตร์การเสริมสร้างความมั่นคงทางสังคม พัฒนาคุณภาพชีวิตและการศึกษาเรียนรู้อย่างมีคุณภาพ

ข. ยุทธศาสตร์การพัฒนาของ อปท.ในเขตจังหวัดที่ ๒ ยุทธศาสตร์การพัฒนาคุณภาพชีวิตและส่งเสริมการศึกษาเรียนรู้แบบองค์รวม

๒. ยุทธศาสตร์การพัฒนาด้านคุณภาพชีวิตและส่งเสริมการศึกษา

๒.๕ แผนงานการศึกษา

ที่	โครงการ/กิจกรรม	วัตถุประสงค์	เป้าหมาย (ผลผลิตของโครงการ)	งบประมาณและที่มา					ตัวชี้วัด (KPI)	ผลที่คาดว่าจะ ได้รับ	หน่วยงานที่ รับผิดชอบ
				๒๕๖๖ (บาท)	๒๕๖๗ (บาท)	๒๕๖๘ (บาท)	๒๕๖๙ (บาท)	๒๕๗๐ (บาท)			
๗	โครงการสนับสนุนการจัดการศึกษาในระบบและนอกระบบโดยส่งเสริมให้มีศูนย์การเรียนรู้ของชุมชนและการศึกษาตามอัธยาศัย	เพื่อส่งเสริมและสนับสนุนด้านการศึกษาของเด็กและเยาวชนและประชาชนทั่วไป	เด็กและเยาวชนได้รับการศึกษาอย่างทั่วถึงและช่วยลดปัญหาทางด้านสังคม	๑๐๐,๐๐๐ <small>(งบ อบต.,งบจังหวัด,หน่วยงานอื่น)</small>	๑๐๐,๐๐๐ <small>(งบ อบต.,งบจังหวัด,หน่วยงานอื่น)</small>	๑๐๐,๐๐๐ <small>(งบ อบต.,งบจังหวัด,หน่วยงานอื่น)</small>	๑๐๐,๐๐๐ <small>(งบ อบต.,งบจังหวัด,หน่วยงานอื่น)</small>	๑๐๐,๐๐๐ <small>(งบ อบต.,งบจังหวัด,หน่วยงานอื่น)</small>	ร้อยละของงบประมาณที่สนับสนุน	เด็ก เยาวชนและประชาชนได้รับการศึกษาอย่างทั่วถึงและสามารถช่วยลดปัญหาของสังคมด้านต่าง ๆ ได้	สำนักปลัด
๘	จัดตั้งศูนย์การเรียนรู้ทางด้านคอมพิวเตอร์เพื่อชุมชน	เพื่อพัฒนาทักษะและการเรียนรู้ของเด็กและเยาวชนหรือผู้ที่สนใจทั่วไป	เด็กและเยาวชนได้รับการพัฒนาให้ก้าวทันเทคโนโลยี	-	-	๓,๐๐๐,๐๐๐ <small>(งบ อบต.,งบจังหวัด,หน่วยงานอื่น)</small>	-	-	จำนวนการจัดตั้งศูนย์ ฯ	เด็กและเยาวชนได้รับการพัฒนาทางด้านความรู้ให้ก้าวทันเทคโนโลยี	สำนักปลัด
๙	สนับสนุนการฝึกอบรมทักษะการเรียนรู้ของนักเรียน	เพื่อให้เด็กเกิดทักษะที่ดี ที่ถูกต้องของการเรียนรู้ในชั้นเรียนและสังคมโลกภายนอก	นักเรียนทั้ง ๔ โรงเรียน ตำบลหนองบัว	๕๐,๐๐๐ <small>(งบ อบต.)</small>	๕๐,๐๐๐ <small>(งบ อบต.)</small>	๕๐,๐๐๐ <small>(งบ อบต.)</small>	๕๐,๐๐๐ <small>(งบ อบต.)</small>	๕๐,๐๐๐ <small>(งบ อบต.)</small>	จำนวนนักเรียนที่เข้าฝึกอบรม	เด็กมีทักษะที่ดี ถูกต้อง และเหมาะสมแก่วัยในการเรียนรู้สิ่งต่างๆ	สำนักปลัด
๑๐	โครงการจัดนิทรรศการทางการศึกษาและเผยแพร่ประชาสัมพันธ์ผลงานศูนย์พัฒนาเด็กเล็กบ้านหนองบัว	เพื่อเผยแพร่ประชาสัมพันธ์งานและผลงานของศูนย์ฯ	นิทรรศการทางด้านการศึกษาและผลงาน	๓๕,๐๐๐ <small>(งบ อบต.)</small>	๓๕,๐๐๐ <small>(งบ อบต.)</small>	๓๕,๐๐๐ <small>(งบ อบต.)</small>	๓๕,๐๐๐ <small>(งบ อบต.)</small>	๓๕,๐๐๐ <small>(งบ อบต.)</small>	ร้อยละของจำนวนผู้เข้าร่วมโครงการ	เด็กมีขวัญและกำลังใจและเป็นการส่งเสริมด้านความรู้ทางการศึกษาต่างๆ	สำนักปลัด
๑๑	โครงการสนับสนุนทางด้านกีฬาให้กับศูนย์พัฒนาเด็กเล็กบ้านหนองบัวในการเข้าร่วมการแข่งขันกีฬา	เพื่อส่งเสริมให้เด็กมีสุขภาพร่างกายที่แข็งแรง มีพัฒนาการที่ดี	ศูนย์พัฒนาเด็กเล็ก จำนวน ๑ แห่ง	๑๐,๐๐๐ <small>(งบ อบต.)</small>	๑๐,๐๐๐ <small>(งบ อบต.)</small>	๑๐,๐๐๐ <small>(งบ อบต.)</small>	๑๐,๐๐๐ <small>(งบ อบต.)</small>	๑๐,๐๐๐ <small>(งบ อบต.)</small>	ร้อยละของงบประมาณที่สนับสนุน	เด็กมีพัฒนาการด้านร่างกายที่แข็งแรง	สำนักปลัด

ก. ยุทธศาสตร์จังหวัดที่ ๓ ยุทธศาสตร์การเสริมสร้างความมั่นคงทางสังคม พัฒนาคุณภาพชีวิตและการศึกษาเรียนรู้อย่างมีคุณภาพ

ข. ยุทธศาสตร์การพัฒนาของ อปท.ในเขตจังหวัดที่ ๒ ยุทธศาสตร์การพัฒนาคุณภาพชีวิตและส่งเสริมการศึกษาเรียนรู้แบบองค์รวม

๒. ยุทธศาสตร์การพัฒนาด้านคุณภาพชีวิตและส่งเสริมการศึกษา

๒.๕ แผนงานการศึกษา

ที่	โครงการ/กิจกรรม	วัตถุประสงค์	เป้าหมาย (ผลผลิตของโครงการ)	งบประมาณและที่มา					ตัวชี้วัด (KPI)	ผลที่คาดว่าจะ ได้รับ	หน่วยงานที่ รับผิดชอบ
				๒๕๖๖ (บาท)	๒๕๖๗ (บาท)	๒๕๖๘ (บาท)	๒๕๖๙ (บาท)	๒๕๗๐ (บาท)			
๑๒	โครงการส่งเสริมการเรียนรู้นอกสถานที่ของศูนย์พัฒนาเด็กเล็กบ้านหนองบัว	เพื่อส่งเสริมการเรียนรู้นอกสถานที่ของศูนย์พัฒนาเด็กเล็ก	การเรียนรู้นอกสถานที่ของศูนย์พัฒนาเด็กเล็ก	-	๓๐,๐๐๐ (งบ อบต.)	๓๐,๐๐๐ (งบ อบต.)	๓๐,๐๐๐ (งบ อบต.)	๓๐,๐๐๐ (งบ อบต.)	ร้อยละเด็กเล็กที่เข้าร่วมโครงการ	เพื่อเพิ่มทักษะและการเรียนรู้ให้กับเด็ก	สำนักปลัด
๑๓	โครงการส่งเสริมปลูกฝังคุณธรรมและจริยธรรมให้กับเด็กและเยาวชน	เพื่อปลูกฝังคุณธรรมและจริยธรรมให้กับเด็กและประชาชน	เด็กและเยาวชนในตำบลหนองบัว	๒๐,๐๐๐ (งบ อบต.,หน่วยงานอื่น)	๒๐,๐๐๐ (งบ อบต.,หน่วยงานอื่น)	๒๐,๐๐๐ (งบ อบต.,หน่วยงานอื่น)	๒๐,๐๐๐ (งบ อบต.,หน่วยงานอื่น)	๒๐,๐๐๐ (งบ อบต.,หน่วยงานอื่น)	ผู้เข้าร่วมกิจกรรม	เด็กและประชาชนมีจิตสาธารณะในการช่วยเหลือสังคม	สำนักปลัด
๑๔	จัดกิจกรรมงานวันเด็กแห่งชาติ	เพื่อให้เด็ก/เยาวชนได้เข้าร่วมกิจกรรมเพื่อความสุขสนุกสนานวัย	เด็ก/เยาวชนทุกคนในพื้นที่ตำบลหนองบัวและพื้นที่ใกล้เคียง	-	๑๕๐,๐๐๐ (งบ อบต.,งบจังหวัด,หน่วยงานอื่น)	๑๕๐,๐๐๐ (งบ อบต.,งบจังหวัด,หน่วยงานอื่น)	๑๕๐,๐๐๐ (งบ อบต.,งบจังหวัด,หน่วยงานอื่น)	๑๕๐,๐๐๐ (งบ อบต.,งบจังหวัด,หน่วยงานอื่น)	ร้อยละของผู้เข้าร่วมกิจกรรม	เด็กได้มีความสุข สนุกสนาน มีความกล้าแสดงออก มีความสามัคคี	สำนักปลัด
๑๕	โครงการเศรษฐกิจพอเพียงในสถานศึกษาและศูนย์พัฒนาเด็กเล็กบ้านหนองบัว	เพื่อให้เด็กเรียนรู้จากประสบการณ์จริง การดำรงชีพโดยหลักเศรษฐกิจพอเพียง	เด็กศูนย์พัฒนาเด็กเล็กฯ และโรงเรียนทั้ง ๔ แห่ง	๒๕,๐๐๐ (งบ อบต.)	๒๕,๐๐๐ (งบ อบต.)	๒๕,๐๐๐ (งบ อบต.)	๒๕,๐๐๐ (งบ อบต.)	๒๕,๐๐๐ (งบ อบต.)	จำนวนเด็กที่ได้เรียนรู้เศรษฐกิจพอเพียง	เด็กได้รับการเรียนรู้การใช้หลักปรัชญาเศรษฐกิจพอเพียง	สำนักปลัด
๑๖	โครงการกีฬาสามัคคี	เพื่อส่งเสริมสุขภาพและพัฒนาทักษะทางการกีฬาให้กับเด็ก	เด็กเล็กภายในศูนย์พัฒนาเด็กเล็กบ้านหนองบัว	๒๕,๐๐๐ (งบ อบต.)	๒๕,๐๐๐ (งบ อบต.)	๒๕,๐๐๐ (งบ อบต.)	๒๕,๐๐๐ (งบ อบต.)	๒๕,๐๐๐ (งบ อบต.)	ร้อยละของเด็กที่ได้เข้าร่วมกีฬา	เด็กได้รับการส่งเสริมให้ออกกำลังกายและเสริมสร้างพัฒนาการ	สำนักปลัด
๑๗	ปรับภูมิทัศน์ศูนย์พัฒนาเด็กเล็กบ้านหนองบัว	เพื่อให้ศูนย์ฯ มีบริเวณรอบ ๆ ที่สวยงาม	ศูนย์พัฒนาเด็กเล็กฯ มีภูมิทัศน์ที่สวยงาม	-	๒๐๐,๐๐๐ (งบ อบต.)	-	๒๐๐,๐๐๐ (งบ อบต.)	-	จำนวนการปรับภูมิทัศน์	ศูนย์พัฒนาเด็กเล็กบ้านหนองบัว มีภูมิทัศน์ที่สวยงาม	สำนักปลัด กองช่าง

ก. ยุทธศาสตร์จังหวัดที่ ๓ ยุทธศาสตร์การเสริมสร้างความมั่นคงทางสังคม พัฒนาคุณภาพชีวิตและการศึกษาเรียนรู้อย่างมีคุณภาพ

ข. ยุทธศาสตร์การพัฒนาของ อปท.ในเขตจังหวัดที่ ๒ ยุทธศาสตร์การพัฒนาคุณภาพชีวิตและส่งเสริมการศึกษาเรียนรู้แบบองค์รวม

๒. ยุทธศาสตร์การพัฒนาด้านคุณภาพชีวิตและส่งเสริมการศึกษา

๒.๕ แผนงานการศึกษา

ที่	โครงการ/กิจกรรม	วัตถุประสงค์	เป้าหมาย (ผลผลิตของโครงการ)	งบประมาณและที่มา					ตัวชี้วัด (KPI)	ผลที่คาดว่าจะ ได้รับ	หน่วยงานที่ รับผิดชอบ
				๒๕๖๖ (บาท)	๒๕๖๗ (บาท)	๒๕๖๘ (บาท)	๒๕๖๙ (บาท)	๒๕๗๐ (บาท)			
๑๘	ปรับปรุงและต่อเติมอาคารศูนย์พัฒนาเด็กเล็ก บ้านหนองบัว	เพื่อให้ศูนย์ฯ มีความปลอดภัยในการใช้งานและมีบริเวณรอบๆที่สวยงาม	ศูนย์ ศพด.ฯมีสภาพการ ใช้งานที่ดีมีภูมิทัศน์ที่ สวยงาม	-	-	๑๐๐,๐๐๐ (งบ อบต.)	-	๑๐๐,๐๐๐ (งบ อบต.)	จำนวนหลังคา อาคาร ศพด. ที่ได้ รับการปรับปรุง	อาคารมีสภาพการใช้งานที่ดีและมี ความปลอดภัย มีภูมิทัศน์ที่สวยงาม	สำนักปลัด กองช่าง
๑๙	ก่อสร้างสระว่ายน้ำศูนย์พัฒนาเด็กเล็ก อบต.หนองบัว	เพื่อส่งเสริมให้เด็กมีสุขภาพร่างกาย ที่แข็งแรง มีพัฒนาการที่ดี และมี ความสนุกสนาน	สระว่ายน้ำ ขนาด ๑๐ x ๒๐ เมตร จำนวน ๑ แห่ง	-	-	-	-	๑,๕๐๐,๐๐๐ (งบ อบต.,หน่วยงานอื่น)	จำนวนการ ก่อสร้างสระว่ายน้ำ	เด็กมีพัฒนาการด้านร่างกายที่ แข็งแรง	สำนักปลัด กองช่าง
๒๐	โครงการทหกรรมกรีฑานักเรียน ประชาชน และผู้ปกครองของโรงเรียนในเขตพื้นที่ ต.หนองบัว	เพื่อส่งเสริมการมีส่วนร่วมทางด้าน การกีฬาให้กับนักเรียนและผู้ปกครอง	เด็กนักเรียน ประชาชน ผู้ปกครองได้เล่นกีฬาร่วมกัน	๔๐,๐๐๐ (งบ อบต.)	๔๐,๐๐๐ (งบ อบต.)	๔๐,๐๐๐ (งบ อบต.)	๔๐,๐๐๐ (งบ อบต.)	๔๐,๐๐๐ (งบ อบต.)	ร้อยละของจำนวน ผู้เข้าร่วมกิจกรรม	นักเรียน ประชาชน และผู้ปกครอง ได้เล่นกีฬาร่วมกัน	สำนักปลัด
๒๑	โครงการพัฒนาคุณธรรม จริยธรรมและค่านิยม อันพึงประสงค์แก่เด็กและเยาวชน	เพื่อให้เด็กและเยาวชนมีคุณธรรม จริยธรรมในจิตใจ และมีจิตสำนึกที่	เด็กและเยาวชนทุกคน ในพื้นที่ตำบลหนองบัว	๔๐,๐๐๐ (งบ อบต.)	๔๐,๐๐๐ (งบ อบต.)	๔๐,๐๐๐ (งบ อบต.)	๔๐,๐๐๐ (งบ อบต.)	๔๐,๐๐๐ (งบ อบต.)	ร้อยละของเด็กและ เยาวชนที่เข้าร่วมกิจกรรม	เด็ก และเยาวชนมีคุณธรรม จริยธรรมมากขึ้น	สำนักปลัด
๒๒	โครงการสนับสนุนกิจกรรมเพื่อการจัดการศึกษาของ โรงเรียนในเขตพื้นที่ตำบลหนองบัว	เพื่อสนับสนุนให้กับโรงเรียนในเขต พื้นที่ตำบลหนองบัว จำนวน ๔ แห่ง เพื่อเป็นค่าใช้จ่ายในการจัดกิจกรรม เพื่อส่งเสริมการศึกษาของโรงเรียน	โรงเรียนในพื้นที่ตำบล หนองบัว จำนวน ๔ แห่ง	๑๐๐,๐๐๐ (งบ อบต.)	๑๐๐,๐๐๐ (งบ อบต.)	๑๐๐,๐๐๐ (งบ อบต.)	๑๐๐,๐๐๐ (งบ อบต.)	๑๐๐,๐๐๐ (งบ อบต.)	ร้อยละของ งบประมาณที่ สนับสนุน	การจัดการศึกษาของโรงเรียน ในเขตพื้นที่ตำบลหนองบัวมี ประสิทธิภาพมากยิ่งขึ้น	สำนักปลัด

ก. ยุทธศาสตร์จังหวัดที่ ๓ ยุทธศาสตร์การเสริมสร้างความมั่นคงทางสังคม พัฒนาคุณภาพชีวิตและการศึกษาเรียนรู้อย่างมีคุณภาพ

ข. ยุทธศาสตร์การพัฒนาของ อปท.ในเขตจังหวัดที่ ๒ ยุทธศาสตร์การพัฒนาคุณภาพชีวิตและส่งเสริมการศึกษาเรียนรู้แบบองค์รวม

๒. ยุทธศาสตร์การพัฒนาด้านคุณภาพชีวิตและส่งเสริมการศึกษา

๒.๕ แผนงานการศึกษา

ที่	โครงการ/กิจกรรม	วัตถุประสงค์	เป้าหมาย (ผลผลิตของโครงการ)	งบประมาณและที่มา					ตัวชี้วัด (KPI)	ผลที่คาดว่าจะ ได้รับ	หน่วยงานที่ รับผิดชอบ
				๒๕๖๖ (บาท)	๒๕๖๗ (บาท)	๒๕๖๘ (บาท)	๒๕๖๙ (บาท)	๒๕๗๐ (บาท)			
๒๓	โครงการก่อสร้างอ่างล้างหน้าและแปรงฟันสำหรับเด็ก	เพื่อส่งเสริมสุขภาพอนามัยที่ดีแก่เด็กในศูนย์พัฒนาเด็กเล็ก	ศูนย์พัฒนาเด็กเล็ก บ้านหนองบัว	-	๖๐,๐๐๐ (งบ อบต.)	-	-	-	ร้อยละของการก่อสร้าง	เด็กในศูนย์พัฒนาเด็กเล็กบ้านหนองบัว สุขภาพอนามัยที่ดี	สำนักปลัด กองช่าง
๒๔	โครงการโรงเรียนปลอดขยะ	เพื่ออุดหนุนให้ดำเนินการตามโครงการโรงเรียนปลอดขยะ	โรงเรียนในพื้นที่ตำบลหนองบัว จำนวน ๔ แห่ง	-	๒๕,๐๐๐ (งบ อบต.)	๒๕,๐๐๐ (งบ อบต.)	๒๕,๐๐๐ (งบ อบต.)	๒๕,๐๐๐ (งบ อบต.)	ร้อยละของงบประมาณที่สนับสนุน	โรงเรียนมีความสะอาด ปลอดขยะ	สำนักปลัด
๒๕	โครงการส่งเสริม สืบสาน ศิลปวัฒนธรรม และภูมิปัญญาท้องถิ่นในโรงเรียน	เพื่ออุดหนุนให้ดำเนินการตามโครงการส่งเสริม สืบสานศิลปวัฒนธรรม และภูมิปัญญาท้องถิ่นในโรงเรียน	โรงเรียนในพื้นที่ตำบลหนองบัว จำนวน ๔ แห่ง	-	๒๕,๐๐๐ (งบ อบต.)	๒๕,๐๐๐ (งบ อบต.)	๒๕,๐๐๐ (งบ อบต.)	๒๕,๐๐๐ (งบ อบต.)	ร้อยละของงบประมาณที่สนับสนุน	นักเรียนและเยาวชนมีจิตสำนึกในการรักษาศิลปวัฒนธรรมและภูมิปัญญาท้องถิ่น	สำนักปลัด
๒๖	โครงการส่งเสริมการฝึกการประกอบอาชีพเสริมในโรงเรียน	เพื่ออุดหนุนให้ดำเนินการตามโครงการส่งเสริมการฝึกอาชีพประกอบอาชีพเสริมในโรงเรียน	โรงเรียนในพื้นที่ตำบลหนองบัว จำนวน ๔ แห่ง	-	๒๕,๐๐๐ (งบ อบต.)	๒๕,๐๐๐ (งบ อบต.)	๒๕,๐๐๐ (งบ อบต.)	๒๕,๐๐๐ (งบ อบต.)	ร้อยละของงบประมาณที่สนับสนุน	นักเรียนรู้จักใช้เวลาว่างให้เกิดประโยชน์โดยการประกอบอาชีพเสริม	สำนักปลัด
๒๗	ติดตั้งเหล็กดัด พร้อมมุ้งลวดประตู และหน้าต่างอาคารศูนย์พัฒนาเด็กเล็กบ้านหนองบัว	เพื่อให้เกิดความปลอดภัยในชีวิตและทรัพย์สิน	ศูนย์พัฒนาเด็กเล็ก บ้านหนองบัว จำนวน ๑ แห่ง	-	๑๐๐,๐๐๐ (งบ อบต., งบจังหวัด, งบหน่วยงานอื่น)	-	-	-	จำนวนการติดตั้ง	ศูนย์พัฒนาเด็กเล็กบ้านหนองบัวมีความปลอดภัยต่อชีวิตและทรัพย์สิน และถูกสุขลักษณะ	สำนักปลัด กองช่าง

ก. ยุทธศาสตร์จังหวัดที่ ๓ ยุทธศาสตร์การเสริมสร้างความมั่นคงทางสังคม พัฒนาคุณภาพชีวิตและการศึกษาเรียนรู้อย่างมีคุณภาพ

ข. ยุทธศาสตร์การพัฒนาของ อปท.ในเขตจังหวัดที่ ๒ ยุทธศาสตร์การพัฒนาคุณภาพชีวิตและส่งเสริมการศึกษาเรียนรู้แบบองค์รวม

๒. ยุทธศาสตร์การพัฒนาด้านคุณภาพชีวิตและส่งเสริมการศึกษา

๒.๕ แผนงานการศึกษา

ที่	โครงการ/กิจกรรม	วัตถุประสงค์	เป้าหมาย (ผลผลิตของโครงการ)	งบประมาณและที่มา					ตัวชี้วัด (KPI)	ผลที่คาดว่าจะ ได้รับ	หน่วยงานที่ รับผิดชอบ
				๒๕๖๖ (บาท)	๒๕๖๗ (บาท)	๒๕๖๘ (บาท)	๒๕๖๙ (บาท)	๒๕๗๐ (บาท)			
๒๘	โครงการเศรษฐกิจพอเพียงของ กศน. ตำบลหนองบัว	เพื่อสร้างพื้นที่แหล่งเรียนรู้ด้านเศรษฐกิจพอเพียง	กศน. ตำบลหนองบัว จำนวน ๑ แห่ง	-	๒๐,๐๐๐ (งบ อบต.)	๒๐,๐๐๐ (งบ อบต.)	๒๐,๐๐๐ (งบ อบต.)	๒๐,๐๐๐ (งบ อบต.)	จำนวนงบประมาณ ที่สนับสนุน	กศน.ตำบลหนองบัว มีแหล่ง เรียนรู้เศรษฐกิจพอเพียงโดย นักเรียนมีส่วนร่วมในการบริหาร จัดการ	สำนักปลัด
๒๙	สนับสนุนการดำเนินกิจกรรมของสภาเด็กและเยาวชน ตำบลหนองบัว	เพื่อสนับสนุนการทำกิจกรรมต่าง ๆ ของสภาเด็กและเยาวชนตำบลหนองบัว	เด็กและเยาวชนใน ตำบลหนองบัว	๑๐๐,๐๐๐ (งบ อบต.)	๑๐๐,๐๐๐ (งบ อบต.)	๑๐๐,๐๐๐ (งบ อบต.)	๑๐๐,๐๐๐ (งบ อบต.)	๑๐๐,๐๐๐ (งบ อบต.)	ร้อยละของงบประมาณ ที่ได้รับการสนับสนุน	การดำเนินงานของสภาเด็กและ เยาวชนตำบลหนองบัวมีประสิทธิภาพ	สำนักปลัด

ก. ยุทธศาสตร์จังหวัดที่ ๓ ยุทธศาสตร์การเสริมสร้างความมั่นคงทางสังคม พัฒนาคุณภาพชีวิตและการศึกษาเรียนรู้อย่างมีคุณภาพ

ข. ยุทธศาสตร์การพัฒนาของ อปท.ในเขตจังหวัดที่ ๒ ยุทธศาสตร์การพัฒนาคุณภาพชีวิตและส่งเสริมการศึกษาเรียนรู้แบบองค์รวม

๒. ยุทธศาสตร์การพัฒนาด้านคุณภาพชีวิตและส่งเสริมการศึกษา

๒.๖ แผนงานสาธารณสุข

ที่	โครงการ/กิจกรรม	วัตถุประสงค์	เป้าหมาย (ผลผลิตของโครงการ)	งบประมาณและที่มา					ตัวชี้วัด (KPI)	ผลที่คาดว่าจะ ได้รับ	หน่วยงานที่ รับผิดชอบ
				๒๕๖๖ (บาท)	๒๕๖๗ (บาท)	๒๕๖๘ (บาท)	๒๕๖๙ (บาท)	๒๕๗๐ (บาท)			
๑	โครงการจัดระบบบริการทางการแพทย์ฉุกเฉิน องค์การบริหารส่วนตำบลหนองบัว	เพื่อช่วยผู้ป่วยฉุกเฉินได้รับการช่วยเหลือ มีความปลอดภัยขณะนำส่งสูงสุด	ผู้ป่วยฉุกเฉินได้รับการ ช่วยเหลืออย่างทันท่วงที	๖๐๐,๐๐๐ <small>(งบ อบต.,งบจังหวัด,หน่วยงานอื่น)</small>	๖๕๐,๐๐๐ <small>(งบ อบต.,งบจังหวัด,หน่วยงานอื่น)</small>	๗๐๐,๐๐๐ <small>(งบ อบต.,งบจังหวัด,หน่วยงานอื่น)</small>	๗๕๐,๐๐๐ <small>(งบ อบต.,งบจังหวัด,หน่วยงานอื่น)</small>	๘๐๐,๐๐๐ <small>(งบ อบต.,งบจังหวัด,หน่วยงานอื่น)</small>	จำนวนผู้ได้รับการ ช่วยเหลือ	ผู้ป่วยฉุกเฉินได้รับการช่วยเหลือ ให้มีความปลอดภัยขณะนำส่ง	สำนักปลัด
๒	โครงการรณรงค์รณรงค์สร้างสุขภาพ	เพื่อสร้างกระแสและกระตุ้นให้มีการ สร้างสุขภาพ ตั้งแต่ระดับบุคคล ครอบครัว ชุมชนและตำบล	ประชาชน/เยาวชน หมู่ที่ ๑-๙	๗๐,๐๐๐ <small>(งบ อบต.)</small>	๗๐,๐๐๐ <small>(งบ อบต.)</small>	๘๐,๐๐๐ <small>(งบ อบต.)</small>	๘๐,๐๐๐ <small>(งบ อบต.)</small>	๘๕,๐๐๐ <small>(งบ อบต.)</small>	ร้อยละของผู้เข้าร่วม โครงการ	ประชาชนทั่วไปมีสุขภาพที่ดี ชุมชนสามารถบริหารจัดการเรื่อง สุขภาพได้	สำนักปลัด
๓	โครงการรณรงค์ป้องกัน ควบคุม และกำจัดพาหะ นำโรคใช้เลือดออก	เพื่อลดอัตราการระบาดของโรค ใช้เลือดออก	จำนวนผู้ป่วยลดลง	๓๐๐,๐๐๐ <small>(งบ อบต.,หน่วยงานอื่น)</small>	๓๐๐,๐๐๐ <small>(งบ อบต.,หน่วยงานอื่น)</small>	๓๕๐,๐๐๐ <small>(งบ อบต.,หน่วยงานอื่น)</small>	๔๐๐,๐๐๐ <small>(งบ อบต.,หน่วยงานอื่น)</small>	๔๐๐,๐๐๐ <small>(งบ อบต.,หน่วยงานอื่น)</small>	ร้อยละของโครงการ ป้องกันและควบคุมโรค ฯ	ประชาชนมีความปลอดภัย จากโรคใช้เลือดออก	สำนักปลัด
๔	โครงการสนับสนุนศูนย์ส่งเสริมสุขภาพภาคประ ชาชนและพัฒนาสุขภาพอนามัยหมู่บ้านทุกหมู่บ้าน	เพื่อให้ศูนย์ส่งเสริมสุขภาพประชาชน ทุกหมู่บ้านมีความเข้มแข็ง	ศูนย์ส่งเสริม ฯ ทุกหมู่บ้าน	-	๑๐๐,๐๐๐ <small>(งบ อบต.,หน่วยงานอื่น)</small>	๑๐๐,๐๐๐ <small>(งบ อบต.,หน่วยงานอื่น)</small>	๑๐๐,๐๐๐ <small>(งบ อบต.,หน่วยงานอื่น)</small>	๑๐๐,๐๐๐ <small>(งบ อบต.,หน่วยงานอื่น)</small>	ร้อยละของงบประมาณ ที่ได้รับการสนับสนุน	ศูนย์ ฯ สามารถช่วยดูแลสุขภาพ ราษฎรในหมู่บ้านในเบื้องต้นได้	สำนักปลัด
๕	สนับสนุนการเข้าร่วมโครงการทูบีนัมเบอร์วัน	เพื่อส่งเสริมการใช้เวลาว่างให้เป็น ประโยชน์และห่างไกลจากยาเสพติด	เด็ก เยาวชน ห่างไกลจาก ยาเสพติด	๕๐,๐๐๐ <small>(งบ อบต.,หน่วยงานอื่น)</small>	๕๐,๐๐๐ <small>(งบ อบต.,หน่วยงานอื่น)</small>	๕๐,๐๐๐ <small>(งบ อบต.,หน่วยงานอื่น)</small>	๕๐,๐๐๐ <small>(งบ อบต.,หน่วยงานอื่น)</small>	๕๐,๐๐๐ <small>(งบ อบต.,หน่วยงานอื่น)</small>	ร้อยละของงบประมาณ ที่ได้รับการสนับสนุน	เด็ก เยาวชนและประชาชนรู้จักดูแลตน เองและห่างไกลจากยาเสพติด	สำนักปลัด
๖	โครงการจัดซื้ออุปกรณ์ให้กับหมู่บ้านจัดการสุขภาพ ทุกหมู่บ้าน	เพื่ออำนวยความสะดวกให้กับ ประชาชนและเข้าถึงประชาชนได้ ทุกครอบครัว	ประชาชนสามารถใช้ บริการได้อย่างสะดวก	-	๒๐๐,๐๐๐ <small>(งบ อบต.,หน่วยงานอื่น)</small>	-	-	๒๐๐,๐๐๐ <small>(งบ อบต.,หน่วยงานอื่น)</small>	จำนวนการจัดซื้ออุปกรณ์	อำนวยความสะดวกให้กับ ประชาชนและเข้าถึงประชาชนได้ ทุกครอบครัว	สำนักปลัด

ก. ยุทธศาสตร์จังหวัดที่ ๓ ยุทธศาสตร์การเสริมสร้างความมั่นคงทางสังคม พัฒนาคุณภาพชีวิตและการศึกษาเรียนรู้อย่างมีคุณภาพ

ข. ยุทธศาสตร์การพัฒนาของ อปท.ในเขตจังหวัดที่ ๒ ยุทธศาสตร์การพัฒนาคุณภาพชีวิตและส่งเสริมการศึกษาเรียนรู้แบบองค์รวม

๒. ยุทธศาสตร์การพัฒนาด้านคุณภาพชีวิตและส่งเสริมการศึกษา

๒.๖ แผนงานสาธารณสุข

ที่	โครงการ/กิจกรรม	วัตถุประสงค์	เป้าหมาย (ผลผลิตของโครงการ)	งบประมาณและที่มา					ตัวชี้วัด (KPI)	ผลที่คาดว่าจะ ได้รับ	หน่วยงานที่ รับผิดชอบ
				๒๕๖๖ (บาท)	๒๕๖๗ (บาท)	๒๕๖๘ (บาท)	๒๕๖๙ (บาท)	๒๕๗๐ (บาท)			
๗	โครงการสำหรับการบริหารสาธารณสุขภายในตำบล	เพื่อเป็นค่าใช้จ่ายสำหรับการบริหารงานด้านต่าง ๆ ของสาธารณสุข	สามารถบริหารงานด้านต่าง ๆ ได้อย่างรวดเร็วขึ้น	๒๐๐,๐๐๐ (งบ อบต.)	๒๐๐,๐๐๐ (งบ อบต.)	๒๐๐,๐๐๐ (งบ อบต.)	๒๐๐,๐๐๐ (งบ อบต.)	๒๐๐,๐๐๐ (งบ อบต.)	ร้อยละของงบประมาณสำหรับสาธารณสุข	ประชาชนที่มาใช้บริการได้รับความสะดวก	สำนักปลัด
๘	โครงการเพื่อการส่งเสริมสุขภาพผู้สูงอายุ เด็ก ผู้พิการ ผู้ด้อยโอกาส หญิงตั้งครรภ์ และผู้มีโรคประจำตัว	เพื่อส่งเสริมสุขภาพผู้สูงอายุ เด็ก ผู้พิการ ผู้ด้อยโอกาส หญิงตั้งครรภ์ และผู้มีโรคประจำตัวใน ต.หนองบัว	ผู้สูงอายุ เด็ก ผู้พิการ ผู้ด้อยโอกาส หญิงตั้งครรภ์ และผู้มีโรคประจำตัว ในตำบลหนองบัว	๑๐๐,๐๐๐ (งบ อบต.)	๑๐๐,๐๐๐ (งบ อบต.)	๑๐๐,๐๐๐ (งบ อบต.)	๑๐๐,๐๐๐ (งบ อบต.)	๑๐๐,๐๐๐ (งบ อบต.)	ร้อยละของผู้เข้าร่วมกิจกรรม	ผู้สูงอายุ เด็ก ผู้พิการ ผู้ด้อยโอกาส หญิงตั้งครรภ์ และผู้มีโรคประจำตัว มีสุขภาพสมบูรณ์ แข็งแรง	สำนักปลัด
๙	โครงการป้องกันและเฝ้าระวังโรคติดต่ออื่น ๆ และโรคติดต่อที่ร้ายแรงที่เกิดขึ้นบ่อยในแต่ละปี	เพื่อป้องกันและควบคุมโรคติดต่อร้ายแรงในพื้นที่ตำบลหนองบัว	ประชาชนปลอดภัยจากโรค	๓๐๐,๐๐๐ (งบ อบต.)	๓๐๐,๐๐๐ (งบ อบต.)	๓๐๐,๐๐๐ (งบ อบต.)	๓๐๐,๐๐๐ (งบ อบต.)	๓๐๐,๐๐๐ (งบ อบต.)	ร้อยละของประชาชนที่ได้รับการป้องกัน	สามารถรู้จักวิธีป้องกันและรักษาโรคอย่างถูกต้อง	สำนักปลัด
๑๐	โครงการรณรงค์ ประชาสัมพันธ์การป้องกันและแก้ไข ปัญหาโรคต่างๆ	เพื่อเฝ้าระวัง ป้องกันและควบคุมโรคต่างๆ	เพื่อให้ความรู้เกี่ยวกับการป้องกันแก้ไขปัญหาโรคต่างๆ	๕๐,๐๐๐ (งบ อบต.)	๕๐,๐๐๐ (งบ อบต.)	๕๐,๐๐๐ (งบ อบต.)	๕๐,๐๐๐ (งบ อบต.)	๕๐,๐๐๐ (งบ อบต.)	ร้อยละของประชาชนที่เข้าร่วมโครงการ	สามารถช่วยป้องกันและควบคุม ปัญหาโรคต่างๆได้	สำนักปลัด
๑๑	โครงการสัตว์ปลอดโรค คนปลอดภัย จากโรคพิษสุนัขบ้า ตามพระปณิธาน ศ.ดร.สมเด็จพระเจ้าน้องนางเธอ เจ้าฟ้าจุฬาภรณวลัยลักษณ์ อัครราชกุมารี กรมศรีสวาควิวัฒน วรชัตติยราชานารี	เพื่อป้องกันโรคพิษสุนัขบ้าในสุนัข และแมว	สุนัขและแมวในตำบลหนองบัว	๑๕๐,๐๐๐ (งบ อบต.,หน่วยงานอื่น)	๑๕๐,๐๐๐ (งบ อบต.,หน่วยงานอื่น)	๑๕๐,๐๐๐ (งบ อบต.,หน่วยงานอื่น)	๑๕๐,๐๐๐ (งบ อบต.,หน่วยงานอื่น)	๑๕๐,๐๐๐ (งบ อบต.,หน่วยงานอื่น)	ร้อยละของสุนัขและแมวที่ได้รับการป้องกัน	สามารถช่วยป้องกันและควบคุม ปัญหาโรคพิษสุนัขบ้า	สำนักปลัด

ก. ยุทธศาสตร์จังหวัดที่ ๓ ยุทธศาสตร์การเสริมสร้างความมั่นคงทางสังคม พัฒนาคุณภาพชีวิตและการศึกษาเรียนรู้อย่างมีคุณภาพ

ข. ยุทธศาสตร์การพัฒนาของ อปท.ในเขตจังหวัดที่ ๒ ยุทธศาสตร์การพัฒนาคุณภาพชีวิตและส่งเสริมการศึกษาเรียนรู้แบบองค์รวม

๒. ยุทธศาสตร์การพัฒนาด้านคุณภาพชีวิตและส่งเสริมการศึกษา

๒.๖ แผนงานสาธารณสุข

ที่	โครงการ/กิจกรรม	วัตถุประสงค์	เป้าหมาย (ผลผลิตของโครงการ)	งบประมาณและที่มา					ตัวชี้วัด (KPI)	ผลที่คาดว่าจะ ได้รับ	หน่วยงานที่ รับผิดชอบ
				๒๕๖๖ (บาท)	๒๕๖๗ (บาท)	๒๕๖๘ (บาท)	๒๕๖๙ (บาท)	๒๕๗๐ (บาท)			
๑๒	โครงการสำหรับการดำเนินงานตามแนวทางโครงการพระราชดำริด้านสาธารณสุข	เพื่ออุดหนุนตามโครงการสำหรับการดำเนินงานตามแนวทางโครงการพระราชดำริด้านสาธารณสุข	ประชาชน หมู่ที่ ๑ - ๙	๑๘๐,๐๐๐ (งบ อบต.,หน่วยงานอื่น)	๑๘๐,๐๐๐ (งบ อบต.,หน่วยงานอื่น)	๑๘๐,๐๐๐ (งบ อบต.,หน่วยงานอื่น)	๑๘๐,๐๐๐ (งบ อบต.,หน่วยงานอื่น)	๑๘๐,๐๐๐ (งบ อบต.,หน่วยงานอื่น)	ร้อยละของงบประมาณที่สนับสนุน	ประชาชนทั่วไปมีสุขภาพที่ดี ชุมชนสามารถบริหารจัดการเรื่องสุขภาพได้	สำนักปลัด
๑๓	โครงการสนับสนุนศูนย์สาธารณสุขมูลฐานชุมชนทุกหมู่บ้าน	เพื่อให้ศูนย์ ฯ ดำเนินกิจกรรมอย่างมีประสิทธิภาพ	ศูนย์ ฯ ทั้ง ๙ แห่ง	๑๓๕,๐๐๐ (งบ อบต.)	๑๓๕,๐๐๐ (งบ อบต.)	๑๓๕,๐๐๐ (งบ อบต.)	๑๓๕,๐๐๐ (งบ อบต.)	๑๓๕,๐๐๐ (งบ อบต.)	จำนวนหมู่บ้านที่ได้รับการสนับสนุน	ศูนย์ ฯ สามารถดูแลและบริการประชาชนในเบื้องต้นได้	สำนักปลัด
๑๔	สนับสนุนงบประมาณในการดำเนินการด้านขยะมูลฝอยติดเชื้อของโรงพยาบาลส่งเสริมสุขภาพประจำตำบลหนองบัว	เพื่อการกำจัดขยะที่ติดเชื้ออย่างถูกวิธี และไม่เป็นอันตรายต่อประชาชน	ประชาชนมีความปลอดภัย	๕๐,๐๐๐ (งบ อบต.,หน่วยงานอื่น)	๕๐,๐๐๐ (งบ อบต.,หน่วยงานอื่น)	๕๐,๐๐๐ (งบ อบต.,หน่วยงานอื่น)	๕๐,๐๐๐ (งบ อบต.,หน่วยงานอื่น)	๕๐,๐๐๐ (งบ อบต.,หน่วยงานอื่น)	ร้อยละของงบประมาณที่สนับสนุน	ประชาชนมีความปลอดภัยลดความเสี่ยงที่เป็นอันตรายจากขยะที่ติดเชื้อ	สำนักปลัด
๑๕	จัดซื้ออุปกรณ์ในการตรวจหาสารเสพติดในร่างกาย	เพื่อตรวจหาสารเสพติดในร่างกายและหาวิธีป้องกันได้ทันที	กลุ่มคนที่มีความเสี่ยงในการติดยาเสพติด	-	-	-	๒๐,๐๐๐ (งบ อบต.)	-	จำนวนวัสดุอุปกรณ์ที่จัดซื้อ	ปัญหาเสพติดลดลง เนื่องจากมีการติดตาม ดูแล	สำนักปลัด
๑๖	สนับสนุนอำเภอรัชชาเพื่อการป้องกันและแก้ไขปัญหายาเสพติดระดับอำเภอ	เพื่อป้องกันและแก้ไขเกี่ยวกับปัญหาทางด้านยาเสพติดทุกด้าน	กลุ่มคนที่มีความเสี่ยงในการติดยาเสพติด	๕๐,๐๐๐ (งบ อบต.)	๕๐,๐๐๐ (งบ อบต.)	๕๐,๐๐๐ (งบ อบต.)	๕๐,๐๐๐ (งบ อบต.)	๕๐,๐๐๐ (งบ อบต.)	ร้อยละของงบประมาณที่สนับสนุน	ช่วยให้ประชาชนทุกภาคส่วนมีความปลอดภัยจากยาเสพติด	สำนักปลัด
๑๗	โครงการเสริมสร้างศักยภาพแกนนำสุขภาพตำบลหนองบัว	เพื่อการขับเคลื่อนการพัฒนาสุขภาพตำบลหนองบัว	แกนนำสุขภาพตำบลหนองบัว	-	๕๐๐,๐๐๐ (งบ อบต.)	๕๐๐,๐๐๐ (งบ อบต.)	๕๐๐,๐๐๐ (งบ อบต.)	๕๐๐,๐๐๐ (งบ อบต.)	ร้อยละของผู้เข้าร่วมโครงการ	การขับเคลื่อนการพัฒนาสุขภาพของตำบลหนองบัวเป็นไปอย่างมีประสิทธิภาพ	สำนักปลัด

ก. ยุทธศาสตร์จังหวัดที่ ๓ ยุทธศาสตร์การเสริมสร้างความมั่นคงทางสังคม พัฒนาคุณภาพชีวิตและการศึกษาเรียนรู้อย่างมีคุณภาพ

ข. ยุทธศาสตร์การพัฒนาของ อปท.ในเขตจังหวัดที่ ๒ ยุทธศาสตร์การพัฒนาคุณภาพชีวิตและส่งเสริมการศึกษาเรียนรู้แบบองค์รวม

๒. ยุทธศาสตร์การพัฒนาด้านคุณภาพชีวิตและส่งเสริมการศึกษา

๒.๖ แผนงานสาธารณสุข

ที่	โครงการ/กิจกรรม	วัตถุประสงค์	เป้าหมาย (ผลผลิตของโครงการ)	งบประมาณและที่มา					ตัวชี้วัด (KPI)	ผลที่คาดว่าจะ ได้รับ	หน่วยงานที่ รับผิดชอบ	
				๒๕๖๖ (บาท)	๒๕๖๗ (บาท)	๒๕๖๘ (บาท)	๒๕๖๙ (บาท)	๒๕๗๐ (บาท)				
๑๘	โครงการฝึกอบรมเพิ่มอาสาสมัครการแพทย์ฉุกเฉิน (ผู้ปฏิบัติการฉุกเฉินเบื้องต้น : FR)	เพื่อเพิ่มจำนวนอาสาสมัครกู้ชีพ (ผู้ปฏิบัติการฉุกเฉินเบื้องต้น : FR) ของ อบต.หนองบัว	หน่วยกู้ชีพ อบต.หนองบัว	-	๑๐๐,๐๐๐ (งบ อบต.)				๑๐๐,๐๐๐ (งบ อบต.)	จำนวนผู้เข้ารับการฝึกอบรม	มีทีมปฏิบัติการอาสาสมัครกู้ชีพ ของ อบต.หนองบัว ที่ผ่านการ อบรมตามหลักสูตรฯ	สำนักปลัด
๑๙	โครงการส่งเสริมอาสาสมัครสาธารณสุขประจำ หมู่บ้าน (อสม.)	เพื่อส่งเสริมประสิทธิภาพการปฏิบัติ งานของอาสาสมัครสาธารณสุข ประจำหมู่บ้าน (อสม.) ตำบล หนองบัว	ชมรม อสม. ต.หนองบัว	๑๐๐,๐๐๐ (งบ อบต.)	๑๐๐,๐๐๐ (งบ อบต.)	๑๐๐,๐๐๐ (งบ อบต.)	๑๐๐,๐๐๐ (งบ อบต.)	๑๐๐,๐๐๐ (งบ อบต.)	จำนวนงบประมาณ ที่สนับสนุน	อาสาสมัครสาธารณสุขประจำ หมู่บ้าน (อสม.) ตำบลหนองบัว มีประสิทธิภาพในการปฏิบัติงาน มากยิ่งขึ้น	สำนักปลัด	
๒๐	จัดประชุมฝึกอบรมเครือข่ายแกนนำป้องกัน ยาเสพติดของหมู่บ้าน	เพื่อให้แกนนำ/ประชาชนได้เข้าใจถึง โทษและพิษภัยของยาเสพติด	จำนวนผู้เข้ารับการฝึกอบรม	๒๐,๐๐๐ (งบ อบต.)	๒๐,๐๐๐ (งบ อบต.)	๒๐,๐๐๐ (งบ อบต.)	๒๐,๐๐๐ (งบ อบต.)	๒๐,๐๐๐ (งบ อบต.)	ร้อยละของผู้เข้าอบรม	ประชาชนมีความเข้าใจถึงพิษภัยของ ยาเสพติด ปัญหายาเสพติดลดลง	สำนักปลัด	
๒๑	โครงการบูรณาการการป้องกันและแก้ไขปัญหา ทางด้านยาเสพติดกับหน่วยงานที่เกี่ยวข้อง	เพื่อป้องกันและแก้ไขปัญหายาเกี่ยวกับ ยาเสพติด	ประชาชนในหมู่บ้านและ ตำบลหรือระดับอำเภอ	๓๐,๐๐๐ (งบ อบต.,งบจังหวัด,หน่วยงานอื่น)	๓๐,๐๐๐ (งบ อบต.,งบจังหวัด,หน่วยงานอื่น)	๓๐,๐๐๐ (งบ อบต.,งบจังหวัด,หน่วยงานอื่น)	๓๐,๐๐๐ (งบ อบต.,งบจังหวัด,หน่วยงานอื่น)	๓๐,๐๐๐ (งบ อบต.,งบจังหวัด,หน่วยงานอื่น)	ร้อยละของผู้เข้าร่วม กิจกรรม	ประชาชนได้รับการป้องกันและแก้ไข ปัญหาทางด้านยาเสพติด	สำนักปลัด	
๒๒	สนับสนุนการดำเนินงานของศูนย์ปฏิบัติการต่อสู้เพื่อ เอาชนะยาเสพติดขององค์การบริหารส่วนตำบลหนองบัว	เพื่อป้องกันและลดความเสี่ยงปัญหา ทางด้านยาเสพติดให้กับประชาชน	ประชาชนในตำบลหนองบัว	๒๐,๐๐๐ (งบ อบต.)	๒๐,๐๐๐ (งบ อบต.)	๒๐,๐๐๐ (งบ อบต.)	๒๐,๐๐๐ (งบ อบต.)	๒๐,๐๐๐ (งบ อบต.)	ร้อยละของงบประมาณ ที่ได้รับการสนับสนุน	ประชาชนและเยาวชนห่างไกลจาก ยาเสพติด	สำนักปลัด	

ก. ยุทธศาสตร์จังหวัดที่ ๓ ยุทธศาสตร์การเสริมสร้างความมั่นคงทางสังคม พัฒนาคุณภาพชีวิตและการศึกษาเรียนรู้อย่างมีคุณภาพ

ข. ยุทธศาสตร์การพัฒนาของ อปท.ในเขตจังหวัดที่ ๒ ยุทธศาสตร์การพัฒนาคุณภาพชีวิตและส่งเสริมการศึกษาเรียนรู้แบบองค์รวม

๒. ยุทธศาสตร์การพัฒนาด้านคุณภาพชีวิตและส่งเสริมการศึกษา

๒.๖ แผนงานสาธารณสุข

ที่	โครงการ/กิจกรรม	วัตถุประสงค์	เป้าหมาย (ผลผลิตของโครงการ)	งบประมาณและที่มา					ตัวชี้วัด (KPI)	ผลที่คาดว่าจะ ได้รับ	หน่วยงานที่ รับผิดชอบ
				๒๕๖๖ (บาท)	๒๕๖๗ (บาท)	๒๕๖๘ (บาท)	๒๕๖๙ (บาท)	๒๕๗๐ (บาท)			
๒๓	ฝึกอบรมเยาวชนและประชาชนด้านภัยยาเสพติด	เพื่อให้เยาวชนและประชาชนได้ห่างไกลจากยาเสพติด	ลดจำนวนผู้ติดยาเสพติดลง	๓๐,๐๐๐ (งบ อบต.)	๓๐,๐๐๐ (งบ อบต.)	๓๐,๐๐๐ (งบ อบต.)	๓๐,๐๐๐ (งบ อบต.)	๓๐,๐๐๐ (งบ อบต.)	ร้อยละของเยาวชนและประชาชนที่ฝึกอบรม	ประชาชนและเยาวชนห่างไกลจากยาเสพติด	สำนักปลัด
๒๔	กิจกรรมรณรงค์ การป้องกัน และแก้ไขปัญหา ยาเสพติด/หรือฝึกอบรมอาชีพให้กับผู้ผ่านการบำบัดหลังจากผ่านการบำบัด	เพื่อให้ประชาชนห่างไกลจากยาเสพติด และมีอาชีพที่สามารถสร้างรายได้	กิจกรรมรณรงค์ป้องกันและปราบปรามยาเสพติด	๕๐,๐๐๐ (งบ อบต.,หน่วยงานอื่น)	๕๐,๐๐๐ (งบ อบต.,หน่วยงานอื่น)	๕๐,๐๐๐ (งบ อบต.,หน่วยงานอื่น)	๕๐,๐๐๐ (งบ อบต.,หน่วยงานอื่น)	๕๐,๐๐๐ (งบ อบต.,หน่วยงานอื่น)	ร้อยละของจำนวนผู้เข้าร่วมกิจกรรม	ประชาชนห่างไกลจากยาเสพติด และสามารถสร้างอาชีพให้กับผู้ผ่านการบำบัดได้	สำนักปลัด
๒๕	การให้ความช่วยเหลือประชาชนตามอำนาจหน้าที่ขององค์กรปกครองส่วนท้องถิ่น กรณีการป้องกันและควบคุมโรคติดต่อ	เพื่อให้ความช่วยเหลือประชาชนกรณีการป้องกันและควบคุมโรคติดต่อที่เกิดขึ้นในพื้นที่ตำบลหนองบัว	ช่วยเหลือประชาชนด้านการป้องกันและควบคุมโรคติดต่อที่เกิดขึ้นในพื้นที่ตำบลหนองบัว	๑๐๐,๐๐๐ (งบ อบต.)	๑๐๐,๐๐๐ (งบ อบต.)	๑๐๐,๐๐๐ (งบ อบต.)	๑๐๐,๐๐๐ (งบ อบต.)	๑๐๐,๐๐๐ (งบ อบต.)	จำนวนผู้ได้รับความช่วยเหลือ	ประชาชนในพื้นที่ตำบลหนองบัวได้รับความช่วยเหลือกรณีการป้องกันและควบคุมโรคติดต่อที่เกิดขึ้นในพื้นที่ตำบลหนองบัว	สำนักปลัด

ก. ยุทธศาสตร์จังหวัดที่ ๓ ยุทธศาสตร์การเสริมสร้างความมั่นคงทางสังคม พัฒนาคุณภาพชีวิตและการศึกษาเรียนรู้อย่างมีคุณภาพ

ข. ยุทธศาสตร์การพัฒนาของ อปท.ในเขตจังหวัดที่ ๒ ยุทธศาสตร์การพัฒนาคุณภาพชีวิตและส่งเสริมการศึกษาเรียนรู้แบบองค์รวม

๒. ยุทธศาสตร์การพัฒนาด้านคุณภาพชีวิตและส่งเสริมการศึกษา

๒.๗ แผนงานสังคมสงเคราะห์

ที่	โครงการ/กิจกรรม	วัตถุประสงค์	เป้าหมาย (ผลผลิตของโครงการ)	งบประมาณและที่มา					ตัวชี้วัด (KPI)	ผลที่คาดว่าจะ ได้รับ	หน่วยงานที่ รับผิดชอบ
				๒๕๖๖ (บาท)	๒๕๖๗ (บาท)	๒๕๖๘ (บาท)	๒๕๖๙ (บาท)	๒๕๗๐ (บาท)			
๑	โครงการสนับสนุนนโยบายการต่อสู้เพื่อเอาชนะ ความยากจน ตำบลหนองบัว	เพื่อยกระดับรายได้และช่วยเหลือ ครัวเรือนที่มีฐานะยากจน	จำนวนครัวเรือน ที่ยากจนตำบลหนองบัว	๓๐,๐๐๐ (งบ อบต.)	๓๐,๐๐๐ (งบ อบต.)	๓๐,๐๐๐ (งบ อบต.)	๓๐,๐๐๐ (งบ อบต.)	๓๐,๐๐๐ (งบ อบต.)	ร้อยละของงบประมาณ ที่ได้รับการสนับสนุน	เพื่อลดจำนวนครัวเรือนที่ยากจนใน พื้นที่ตำบลหนองบัวให้ดีขึ้น	สำนักปลัด
๒	ส่งเสริมการจัดบริการสวัสดิการทางสังคมสงเคราะห์ แก่ผู้สูงอายุ ในพื้นที่ตำบลหนองบัว	เพื่อให้ผู้สูงอายุในพื้นที่ตำบล หนองบัว เข้าถึงสวัสดิการทางสังคม	จำนวนผู้สูงอายุในพื้นที่ ตำบลหนองบัว	๓๐,๐๐๐ (งบ อบต.)	๓๐,๐๐๐ (งบ อบต.)	๓๐,๐๐๐ (งบ อบต.)	๓๐,๐๐๐ (งบ อบต.)	๓๐,๐๐๐ (งบ อบต.)	ร้อยละของงบประมาณ ที่ได้รับการสนับสนุน	ผู้สูงอายุในตำบลหนองบัวได้เข้าถึง สวัสดิการทางสังคม	สำนักปลัด
๓	ส่งเสริมการจัดบริการสวัสดิการทางสังคมสงเคราะห์ แก่ผู้พิการในพื้นที่ตำบลหนองบัว	เพื่อให้ผู้พิการในพื้นที่ตำบล หนองบัว เข้าถึงสวัสดิการทางสังคม	จำนวนผู้พิการในพื้นที่ ตำบลหนองบัว	๓๐,๐๐๐ (งบ อบต.)	๓๐,๐๐๐ (งบ อบต.)	๓๐,๐๐๐ (งบ อบต.)	๓๐,๐๐๐ (งบ อบต.)	๓๐,๐๐๐ (งบ อบต.)	ร้อยละของงบประมาณ ที่ได้รับการสนับสนุน	ผู้พิการในตำบลหนองบัวได้เข้าถึง สวัสดิการทางสังคม	สำนักปลัด
๔	ส่งเสริมการจัดบริการสวัสดิการทางสังคมสงเคราะห์ แก่ผู้ด้อยโอกาส ผู้ยากไร้ คนไร้ ที่พึ่ง ในพื้นที่ตำบลหนองบัว	เพื่อให้ผู้ด้อยโอกาส ผู้ยากไร้ คนไร้ ที่พึ่ง ในพื้นที่ตำบลหนองบัว เข้าถึง สวัสดิการทางสังคม	จำนวนผู้ด้อยโอกาส ผู้ยากไร้ คนไร้ที่พึ่ง ในพื้นที่ตำบลหนองบัว	๓๐,๐๐๐ (งบ อบต.)	๓๐,๐๐๐ (งบ อบต.)	๓๐,๐๐๐ (งบ อบต.)	๓๐,๐๐๐ (งบ อบต.)	๓๐,๐๐๐ (งบ อบต.)	ร้อยละของงบประมาณ ที่ได้รับการสนับสนุน	ผู้ด้อยโอกาส ผู้ยากไร้ คนไร้ที่พึ่ง ในตำบลหนองบัวได้เข้าถึง สวัสดิการทางสังคม	สำนักปลัด
๕	สนับสนุนหน่วยงานอื่นที่ให้บริการสวัสดิการทางสังคม สงเคราะห์	เพื่อช่วยเหลือด้านความเป็นอยู่ของ ของผู้ด้อยโอกาสทางสังคม	จำนวนหน่วยงานที่ ได้รับการสนับสนุน	๕๐,๐๐๐ (งบ อบต.)	๕๐,๐๐๐ (งบ อบต.)	๕๐,๐๐๐ (งบ อบต.)	๕๐,๐๐๐ (งบ อบต.)	๕๐,๐๐๐ (งบ อบต.)	ร้อยละของงบประมาณ ที่ได้รับการสนับสนุน	ผู้ด้อยโอกาสทางสังคมมีความเป็นอยู่ ที่ดีขึ้นและได้รับการดูแลอย่างทั่วถึง	สำนักปลัด
๖	โครงการก่อสร้างซ่อมแซมที่อยู่อาศัยให้กับผู้ยากไร้ ผู้ด้อยโอกาสให้มีที่อยู่อาศัย	เพื่อช่วยเหลือผู้ยากไร้และผู้ด้อยโอกาส ให้มีที่อยู่อาศัย	ผู้ยากไร้และผู้ด้อยโอกาส	๒๐๐,๐๐๐ (งบอบต.,งบจังหวัด,หน่วยงานอื่น)	๒๐๐,๐๐๐ (งบอบต.,งบจังหวัด,หน่วยงานอื่น)	๒๐๐,๐๐๐ (งบอบต.,งบจังหวัด,หน่วยงานอื่น)	๒๐๐,๐๐๐ (งบอบต.,งบจังหวัด,หน่วยงานอื่น)	๒๐๐,๐๐๐ (งบอบต.,งบจังหวัด,หน่วยงานอื่น)	จำนวนการก่อสร้าง ซ่อมแซมที่อยู่อาศัย	ผู้ยากไร้และผู้ด้อยโอกาสได้รับ การดูแล	สำนักปลัด กองช่าง

ก. ยุทธศาสตร์จังหวัดที่ ๓ ยุทธศาสตร์การเสริมสร้างความมั่นคงทางสังคม พัฒนาคุณภาพชีวิตและการศึกษาเรียนรู้อย่างมีคุณภาพ

ข. ยุทธศาสตร์การพัฒนาของ อปท.ในเขตจังหวัดที่ ๒ ยุทธศาสตร์การพัฒนาคุณภาพชีวิตและส่งเสริมการศึกษาเรียนรู้แบบองค์รวม

๒. ยุทธศาสตร์การพัฒนาด้านคุณภาพชีวิตและส่งเสริมการศึกษา

๒.๗ แผนงานสังคมสงเคราะห์

ที่	โครงการ/กิจกรรม	วัตถุประสงค์	เป้าหมาย (ผลผลิตของโครงการ)	งบประมาณและที่มา					ตัวชี้วัด (KPI)	ผลที่คาดว่าจะ ได้รับ	หน่วยงานที่ รับผิดชอบ
				๒๕๖๖ (บาท)	๒๕๖๗ (บาท)	๒๕๖๘ (บาท)	๒๕๖๙ (บาท)	๒๕๗๐ (บาท)			
๗	กิจกรรมการเสริมสร้างครอบครัวอบอุ่นเข้มแข็ง	เพื่อสร้างความรักความเข้าใจและความสัมพันธ์อันดีระหว่างคนในครอบครัว	สมาชิกในครอบครัว	๓๐,๐๐๐ (งบ อบต.)	๓๐,๐๐๐ (งบ อบต.)	๓๐,๐๐๐ (งบ อบต.)	๓๐,๐๐๐ (งบ อบต.)	๓๐,๐๐๐ (งบ อบต.)	ร้อยละของจำนวนผู้เข้าร่วมกิจกรรม	สมาชิกในครอบครัวมีความรู้ความเข้าใจในบทบาทหน้าที่มีการใช้เวลาร่วมกัน	สำนักปลัด
๘	การป้องกันและแก้ไขปัญหาความรุนแรงต่อเด็ก สตรี และครอบครัว	เพื่อให้ครอบครัว ผู้นำ กลุ่มต่าง ๆ มีความรู้ความเข้าใจเกี่ยวกับ พรบ.คุ้มครองผู้ถูกกระทำด้วยความรุนแรงในครอบครัว	ประชาชนทั่วไป ผู้นำชุมชน ผู้นำท้องถิ่น,สมาชิกของครอบครัว	๕๐,๐๐๐ (งบ อบต.)	๕๐,๐๐๐ (งบ อบต.)	๕๐,๐๐๐ (งบ อบต.)	๕๐,๐๐๐ (งบ อบต.)	๕๐,๐๐๐ (งบ อบต.)	ร้อยละของครัวเรือนที่เข้าร่วมกิจกรรม	ผู้นำ กลุ่มต่าง ๆ มีความรู้ความเข้าใจเห็นความสำคัญของปัญหาความรุนแรงต่อเด็ก สตรี และบุคคลในครอบครัว	สำนักปลัด
๙	โครงการส่งเสริมกิจกรรมสถาบันทางครอบครัวในชุมชน	เพื่อส่งเสริมให้ครอบครัวเป็นแบบอย่างที่ดีของทางสังคม	ครัวเรือนในตำบลหนองบัว	๕๐,๐๐๐ (งบ อบต.)	๕๐,๐๐๐ (งบ อบต.)	๕๐,๐๐๐ (งบ อบต.)	๕๐,๐๐๐ (งบ อบต.)	๕๐,๐๐๐ (งบ อบต.)	ร้อยละของประชาชนที่เข้าร่วมกิจกรรม	สถาบันครอบครัวมีความเข้มแข็งและเป็นแบบอย่างที่ดีให้สังคม	สำนักปลัด
๑๐	การให้ความช่วยเหลือประชาชนตามอำนาจหน้าที่ขององค์กรปกครองส่วนท้องถิ่นด้านส่งเสริมและพัฒนาคุณภาพชีวิตและด้านอื่น ๆ	เพื่อให้ความช่วยเหลือแก่ประชาชนด้านการส่งเสริมและพัฒนาคุณภาพชีวิตนอกจากกรณีการช่วยเหลือด้านสาธารณภัย อุทกภัย และด้านอื่น ๆ เพื่อฟื้นฟูเยียวยา สงเคราะห์และบรรเทาผลกระทบของประชาชน	ประชาชนผู้ประสบสาธารณภัยฉุกเฉิน	๑๐๐,๐๐๐ (งบ อบต.)	๑๐๐,๐๐๐ (งบ อบต.)	๑๐๐,๐๐๐ (งบ อบต.)	๑๐๐,๐๐๐ (งบ อบต.)	๑๐๐,๐๐๐ (งบ อบต.)	จำนวนผู้ได้รับความช่วยเหลือ	ประชาชนในพื้นที่ตำบลหนองบัวได้รับการช่วยเหลือด้านการส่งเสริมและพัฒนาคุณภาพชีวิตและด้านอื่น ๆ ได้ทันท่วงที	สำนักปลัด
๑๑	โครงการสนับสนุนเหล่ากาชาด	เพื่อสนับสนุนเหล่ากาชาดจังหวัด	สามารถช่วยเหลืองานต่าง ๆ ได้ทันที	๓๐,๐๐๐ (งบ อบต.)	๓๐,๐๐๐ (งบ อบต.)	๓๐,๐๐๐ (งบ อบต.)	๓๐,๐๐๐ (งบ อบต.)	๓๐,๐๐๐ (งบ อบต.)	จำนวนการสนับสนุนเหล่ากาชาด	สามารถช่วยบรรเทาความเดือดร้อนแก่ผู้ประสบภัยได้อย่างทันท่วงที	สำนักปลัด

ก. ยุทธศาสตร์จังหวัดที่ ๓ ยุทธศาสตร์การเสริมสร้างความมั่นคงทางสังคม พัฒนาคุณภาพชีวิตและการศึกษาเรียนรู้อย่างมีคุณภาพ

ข. ยุทธศาสตร์การพัฒนาของ อปท.ในเขตจังหวัดที่ ๒ ยุทธศาสตร์การพัฒนาคุณภาพชีวิตและส่งเสริมการศึกษาเรียนรู้แบบองค์รวม

๒. ยุทธศาสตร์การพัฒนาด้านคุณภาพชีวิตและส่งเสริมการศึกษา

๒.๘ แผนงานการเกษตร

ที่	โครงการ/กิจกรรม	วัตถุประสงค์	เป้าหมาย (ผลผลิตของโครงการ)	งบประมาณและที่มา					ตัวชี้วัด (KPI)	ผลที่คาดว่าจะ ได้รับ	หน่วยงานที่ รับผิดชอบ
				๒๕๖๖ (บาท)	๒๕๖๗ (บาท)	๒๕๖๘ (บาท)	๒๕๖๙ (บาท)	๒๕๗๐ (บาท)			
๑	ปรับปรุงพื้นที่สาธารณประโยชน์เพื่อทำการเกษตร และปลูกพืชชนิดต่าง ๆ	เพื่อเป็นการยกระดับคุณภาพชีวิต และเพิ่มรายได้ให้กับประชาชน	หมู่บ้านมีรายได้ที่จะนำมาพัฒนาหมู่บ้าน	๕๐๐,๐๐๐ (งบ อบต.)	-	๕๐๐,๐๐๐ (งบ อบต.)	-	๕๐๐,๐๐๐ (งบ อบต.)	จำนวนพื้นที่ที่ได้รับ การปรับปรุง	หมู่บ้านมีรายได้จากผลผลิตและสามารถนำไปใช้ในการพัฒนาหมู่บ้านได้	สำนักปลัด
๒	โครงการสนับสนุนศูนย์บริการและถ่ายทอดเทคโนโลยีการเกษตรการเกษตรประจำตำบล	เพื่อเป็นแหล่งถ่ายทอดความรู้ทางด้านการเกษตรให้กับประชาชน	ศูนย์ ฯ ๑ แห่ง	๓๐,๐๐๐ (งบ อบต.)	๓๐,๐๐๐ (งบ อบต.)	๓๐,๐๐๐ (งบ อบต.)	๓๐,๐๐๐ (งบ อบต.)	๓๐,๐๐๐ (งบ อบต.)	ร้อยละของงบประมาณ ที่ได้รับการสนับสนุน	ประชาชนมีแหล่งความรู้และสามารถนำมาประยุกต์ใช้กับการดำเนินชีวิตประจำวัน	สำนักปลัด
๓	การให้ความช่วยเหลือประชาชนตามอำนาจหน้าที่ขององค์กรปกครองส่วนท้องถิ่น กรณีการให้ความเกษตรกรผู้มีรายได้น้อย	เพื่อให้ความช่วยเหลือแก่เกษตรกรผู้มีรายได้น้อย ที่ประสบปัญหาในการประกอบอาชีพ	เกษตรกรผู้มีรายได้น้อย ที่ประสบปัญหาในการประกอบอาชีพ	๑๐๐,๐๐๐ (งบ อบต.)	๑๐๐,๐๐๐ (งบ อบต.)	๑๐๐,๐๐๐ (งบ อบต.)	๑๐๐,๐๐๐ (งบ อบต.)	๑๐๐,๐๐๐ (งบ อบต.)	จำนวนผู้ได้รับ ความช่วยเหลือ	เกษตรกรผู้มีรายได้น้อยที่ประสบปัญหาในการประกอบอาชีพได้รับความช่วยเหลืออย่างทันทั่วทั้งที่	สำนักปลัด

ก. ยุทธศาสตร์จังหวัดที่ ๓ ยุทธศาสตร์การเสริมสร้างความมั่นคงทางสังคม พัฒนาคุณภาพชีวิตและการศึกษาเรียนรู้อย่างมีคุณภาพ

ข. ยุทธศาสตร์การพัฒนาของ อปท.ในเขตจังหวัดที่ ๒ ยุทธศาสตร์การพัฒนาคุณภาพชีวิตและส่งเสริมการศึกษาเรียนรู้แบบองค์รวม

๒. ยุทธศาสตร์การพัฒนาด้านคุณภาพชีวิตและส่งเสริมการศึกษา

๒.๙ แผนงานงบกลาง

ที่	โครงการ/กิจกรรม	วัตถุประสงค์	เป้าหมาย (ผลผลิตของโครงการ)	งบประมาณและที่มา					ตัวชี้วัด (KPI)	ผลที่คาดว่าจะ ได้รับ	หน่วยงานที่ รับผิดชอบ
				๒๕๖๖ (บาท)	๒๕๖๗ (บาท)	๒๕๖๘ (บาท)	๒๕๖๙ (บาท)	๒๕๗๐ (บาท)			
๑	โครงการสนับสนุนเบี้ยยังชีพผู้สูงอายุ	เพื่อเป็นสวัสดิการแก่ผู้สูงอายุ ในพื้นที่ตำบลหนองบัว	ผู้สูงอายุตำบลหนองบัว	๕,๓๐๐,๐๐๐ (งบ อบต.,หน่วยงานอื่น)	๕,๓๐๐,๐๐๐ (งบ อบต.,หน่วยงานอื่น)	๕,๓๐๐,๐๐๐ (งบ อบต.,หน่วยงานอื่น)	๕,๓๐๐,๐๐๐ (งบ อบต.,หน่วยงานอื่น)	๕,๓๐๐,๐๐๐ (งบ อบต.,หน่วยงานอื่น)	ร้อยละของผู้สูงอายุที่ได้รับเบี้ยยังชีพ	ผู้สูงอายุในตำบลได้มีสวัสดิการ เพื่อดูแลและช่วยเหลือตนเอง	สำนักปลัด
๒	โครงการสนับสนุนเบี้ยยังชีพคนพิการ	เพื่อเป็นสวัสดิการแก่คนพิการ ในพื้นที่ตำบลหนองบัว	คนพิการตำบลหนองบัว	๑,๘๐๐,๐๐๐ (งบ อบต.,หน่วยงานอื่น)	๑,๘๐๐,๐๐๐ (งบ อบต.,หน่วยงานอื่น)	๑,๘๐๐,๐๐๐ (งบ อบต.,หน่วยงานอื่น)	๑,๘๐๐,๐๐๐ (งบ อบต.,หน่วยงานอื่น)	๑,๘๐๐,๐๐๐ (งบ อบต.,หน่วยงานอื่น)	ร้อยละผู้พิการที่ได้รับ เบี้ยยังชีพ	คนพิการในตำบลได้มีสวัสดิการ เพื่อดูแลและช่วยเหลือตนเอง	สำนักปลัด
๓	โครงการสนับสนุนเบี้ยยังชีพผู้ป่วยเอดส์ในตำบล หนองบัว	เพื่อเป็นสวัสดิการแก่ผู้ป่วยเอดส์ ในพื้นที่ตำบลหนองบัว	ผู้ป่วยโรคเอดส์	๕๐,๐๐๐ (งบ อบต.,หน่วยงานอื่น)	๕๐,๐๐๐ (งบ อบต.,หน่วยงานอื่น)	๕๐,๐๐๐ (งบ อบต.,หน่วยงานอื่น)	๕๐,๐๐๐ (งบ อบต.,หน่วยงานอื่น)	๕๐,๐๐๐ (งบ อบต.,หน่วยงานอื่น)	จำนวนผู้ป่วยเอดส์ ที่ได้รับเบี้ยยังชีพ	ผู้ป่วยโรคเอดส์ในตำบลได้มีสวัสดิ การเพื่อดูแลและช่วยเหลือตนเอง	สำนักปลัด
๔	เงินสำรองจ่าย	เพื่อจ่ายกรณีฉุกเฉินหรือจำเป็นหรือ กรณีตั้งงบประมาณไว้ไม่เพียงพอ	เงินสำรองจ่าย	๕๐๐,๐๐๐ (งบ อบต.)	๕๐๐,๐๐๐ (งบ อบต.)	๕๐๐,๐๐๐ (งบ อบต.)	๕๐๐,๐๐๐ (งบ อบต.)	๕๐๐,๐๐๐ (งบ อบต.)	จำนวนงบประมาณ ที่จ่าย	อบต.สามารถปฏิบัติหน้าที่ได้ตามความ จำเป็นและเร่งด่วนในกรณีฉุกเฉิน	สำนักปลัด
๕	สมทบกองทุนสวัสดิการชุมชนตำบลหนองบัว	เพื่อเป็นสวัสดิการชุมชนแก่ประชาชน ในตำบลหนองบัว	ประชาชนในตำบล หนองบัว	๗๐,๐๐๐ (งบ อบต.)	๗๐,๐๐๐ (งบ อบต.)	๗๐,๐๐๐ (งบ อบต.)	๗๐,๐๐๐ (งบ อบต.)	๗๐,๐๐๐ (งบ อบต.)	จำนวนประชาชน ที่ได้รับการจัดสวัสดิการ	ประชาชนในตำบลได้รับการจัดสวัสดิ การชุมชน	สำนักปลัด
๖	สมทบเงินงบประมาณกองทุนหลักประกันสุขภาพในระดับ ท้องถิ่นหรือพื้นที่	เพื่อเป็นการเสริมสร้างและป้องกันโรค ให้กับประชาชนในท้องถิ่นหรือพื้นที่	ประชาชนในตำบลหนองบัว	-	๑๔๐,๐๐๐ (งบ อบต.)	๑๔๐,๐๐๐ (งบ อบต.)	๑๔๐,๐๐๐ (งบ อบต.)	๑๔๐,๐๐๐ (งบ อบต.)	ร้อยละของงบประมาณ ที่ได้รับการสนับสนุน	ประชาชนได้รับการส่งเสริมสุขภาพและ ป้องกันโรค	สำนักปลัด

ก. ยุทธศาสตร์จังหวัดที่ ๓ ยุทธศาสตร์การเสริมสร้างความมั่นคงทางสังคม พัฒนาคุณภาพชีวิตและการศึกษาเรียนรู้อย่างมีคุณภาพ

ข. ยุทธศาสตร์การพัฒนาของ อปท. ในเขตจังหวัดที่ ๓ ยุทธศาสตร์การพัฒนาและส่งเสริมการมีส่วนร่วมของประชาชน

๓. การพัฒนาและส่งเสริมการมีส่วนร่วมของประชาชน

๓.๑ แผนงานสร้างความเข้มแข็งของชุมชน

ที่	โครงการ/กิจกรรม	วัตถุประสงค์	เป้าหมาย (ผลผลิตของโครงการ)	งบประมาณและที่มา					ตัวชี้วัด (KPI)	ผลที่คาดว่าจะได้รับ	หน่วยงานที่รับผิดชอบ
				๒๕๖๖ (บาท)	๒๕๖๗ (บาท)	๒๕๖๘ (บาท)	๒๕๖๙ (บาท)	๒๕๗๐ (บาท)			
๑	โครงการสนับสนุนและพัฒนาสินค้าหนึ่งตำบลหนึ่งผลิตภัณฑ์	เพื่อส่งเสริมให้สินค้าหนึ่งตำบลหนึ่งผลิตภัณฑ์มีการขยายตลาด	เพื่อยกระดับผลิตภัณฑ์ของท้องถิ่นให้เป็นที่รู้จักแพร่หลาย	๕๐,๐๐๐ (งบ อบต.)	๕๐,๐๐๐ (งบ อบต.)	๕๐,๐๐๐ (งบ อบต.)	๕๐,๐๐๐ (งบ อบต.)	๕๐,๐๐๐ (งบ อบต.)	ร้อยละของงบประมาณที่สนับสนุน	สินค้าหนึ่งตำบลหนึ่งผลิตภัณฑ์ได้รับการขยายทางการตลาด	สำนักปลัด
๒	โครงการส่งเสริมและพัฒนากิจการประกอบอาชีพให้ประชาชนในพื้นที่ตำบลหนองบัว	เพื่อพัฒนาทางด้านอาชีพให้กับประชาชน	จำนวนผู้เข้าร่วมโครงการ	๑๐๐,๐๐๐ (งบ อบต.)	๑๐๐,๐๐๐ (งบ อบต.)	๑๐๐,๐๐๐ (งบ อบต.)	๑๐๐,๐๐๐ (งบ อบต.)	๑๐๐,๐๐๐ (งบ อบต.)	ร้อยละของจำนวนผู้เข้าร่วมโครงการ	ประชาชนมีความพร้อม ความชำนาญและเกิดการพัฒนาด้านทักษะอาชีพ	สำนักปลัด
๓	จัดตั้งร้านค้าชุมชน และตลาดชุมชน เพื่อจำหน่ายผลผลิตของชุมชน	เพื่อใช้เป็นสถานที่ในการจำหน่ายสินค้าของชุมชน	มีสถานที่จำหน่ายสินค้าของท้องถิ่นเพิ่มขึ้น	-	-	๓๐๐,๐๐๐ (งบ อบต.)	-	-	จำนวนร้านค้า และตลาดชุมชน	ประชาชนมีสถานที่ในการจำหน่ายสินค้าท้องถิ่นที่สะดวกและสะอาด	สำนักปลัด
๔	ปรับปรุงอาคารศูนย์สาธิตการตลาด หมู่ที่ ๖	เพื่อใช้เป็นสถานที่ในการจำหน่ายสินค้าของชุมชน	อาคารได้รับการปรับปรุงเพื่อให้มีสภาพการใช้งานที่ดี	-	๘๐,๐๐๐ (งบ อบต.)	-	-	-	จำนวนการซ่อมแซมอาคารศูนย์	ศูนย์สาธิตสามารถดำเนินงานได้ต่อไป มีความสะดวกและปลอดภัย	สำนักปลัด กองช่าง
๕	โครงการส่งเสริมการรวมตัวของคนในชุมชนทำกิจกรรมเพื่อประโยชน์ของชุมชน	เพื่อส่งเสริมการมีส่วนร่วมของคนเพื่อประกอบกิจกรรมที่เป็นประโยชน์ต่อคนในชุมชน	กลุ่มกิจกรรมชุมชน	๑๐๐,๐๐๐ (งบ อบต.จังหวัดหนองจันทน์)	๑๐๐,๐๐๐ (งบ อบต.จังหวัดหนองจันทน์)	๑๐๐,๐๐๐ (งบ อบต.จังหวัดหนองจันทน์)	๑๐๐,๐๐๐ (งบ อบต.จังหวัดหนองจันทน์)	๑๐๐,๐๐๐ (งบ อบต.จังหวัดหนองจันทน์)	ร้อยละของจำนวนคนที่เข้าร่วมกิจกรรม	เพื่อส่งเสริมกลุ่มที่มีการรวมตัวเป็นกลุ่มต่างๆ อยู่แล้วให้มีขีดความสามารถในการพัฒนามากขึ้น	สำนักปลัด

ก. ยุทธศาสตร์จังหวัดที่ ๓ ยุทธศาสตร์การเสริมสร้างความมั่นคงทางสังคม พัฒนาคุณภาพชีวิตและการศึกษาเรียนรู้อย่างมีคุณภาพ

ข. ยุทธศาสตร์การพัฒนาของ อปท. ในเขตจังหวัดที่ ๓ ยุทธศาสตร์การพัฒนาและส่งเสริมการมีส่วนร่วมของประชาชน

๓. การพัฒนาและส่งเสริมการมีส่วนร่วมของประชาชน

๓.๑ แผนงานสร้างความเข้มแข็งของชุมชน

ที่	โครงการ/กิจกรรม	วัตถุประสงค์	เป้าหมาย (ผลผลิตของโครงการ)	งบประมาณและที่มา					ตัวชี้วัด (KPI)	ผลที่คาดว่าจะ ได้รับ	หน่วยงานที่ รับผิดชอบ
				๒๕๖๖ (บาท)	๒๕๖๗ (บาท)	๒๕๖๘ (บาท)	๒๕๖๙ (บาท)	๒๕๗๐ (บาท)			
๖	โครงการจัดนิทรรศการเพื่อส่งเสริมแนะนำผลิตภัณฑ์และสินค้าของท้องถิ่น	เพื่อส่งเสริมผลิตภัณฑ์และสินค้าในท้องถิ่นให้รู้จักทั่วกันแพร่หลายทั่วไป	นำสินค้าหรือผลิตภัณฑ์ออกสู่ตลาด	๕๐,๐๐๐ (งบ อบต.)	๕๐,๐๐๐ (งบ อบต.)	๕๐,๐๐๐ (งบ อบต.)	๕๐,๐๐๐ (งบ อบต.)	๕๐,๐๐๐ (งบ อบต.)	จำนวนการจัดนิทรรศการ	สามารถจำหน่ายสินค้าได้ในปริมาณเพิ่มขึ้นและมีรายได้เพิ่มขึ้น	สำนักปลัด
๗	โครงการจิตอาสาพระราชทานตามแนวพระราชดำริ "เราทำความดี ด้วยหัวใจ"	เพื่อปลูกฝังและสร้างจิตสำนึกให้แก่ประชาชนในการบำเพ็ญตนให้เป็นประโยชน์ต่อชุมชน สังคม และประเทศชาติ	สร้างความสามัคคี การมีจิตสาธารณะของคนในชุมชน	๕๐,๐๐๐ (งบ อบต.)	๕๐,๐๐๐ (งบ อบต.)	๕๐,๐๐๐ (งบ อบต.)	๕๐,๐๐๐ (งบ อบต.)	๕๐,๐๐๐ (งบ อบต.)	ร้อยละของจำนวนผู้เข้าร่วมโครงการ	ชุมชนมีจิตสำนึกในการบำเพ็ญตนให้เป็นประโยชน์ต่อส่วนร่วม มีจิตสาธารณะและมีความสามัคคี	สำนักปลัด
๘	โครงการจัดเวทีประชาคม	เพื่อรับฟังความคิดเห็นจากประชาชนในการปฏิบัติงานด้านต่าง ๆ	จัดเวทีประชาคมหมู่บ้าน/ตำบล และอื่น ๆ	๕๐,๐๐๐ (งบ อบต.)	๕๐,๐๐๐ (งบ อบต.)	๕๐,๐๐๐ (งบ อบต.)	๕๐,๐๐๐ (งบ อบต.)	๕๐,๐๐๐ (งบ อบต.)	ร้อยละของผู้เข้าร่วมประชาคม	ประชาชนในตำบลสามารถแสดงความคิดเห็นและรับรู้ปัญหาพร้อมกัน	สำนักปลัด
๙	จัดประชุมร่วมระหว่างผู้นำชุมชน หัวหน้าส่วนราชการ หน่วยงานราชการและหน่วยงานต่าง ๆ เป็นประจำทุกเดือน	เพื่อพบปะและชี้แจง/รับทราบข้อมูล และร่วมกันแสดงความคิดเห็นต่าง ๆ	หมู่บ้านได้รับข้อมูลโดยตรงและสามารถแสดงความคิดเห็นร่วมกัน	๔๐,๐๐๐ (งบ อบต.)	๔๐,๐๐๐ (งบ อบต.)	๔๐,๐๐๐ (งบ อบต.)	๔๐,๐๐๐ (งบ อบต.)	๔๐,๐๐๐ (งบ อบต.)	ร้อยละของจำนวนผู้เข้าร่วมประชุม	ทำให้ชุมชนมีความเข้มแข็ง มีการพัฒนา สร้างความรักสามัคคี	สำนักปลัด

ก. ยุทธศาสตร์จังหวัดที่ ๓ ยุทธศาสตร์การเสริมสร้างความมั่นคงทางสังคม พัฒนาคุณภาพชีวิตและการศึกษาเรียนรู้อย่างมีคุณภาพ

ข. ยุทธศาสตร์การพัฒนาของ อปท. ในเขตจังหวัดที่ ๓ ยุทธศาสตร์การพัฒนาและส่งเสริมการมีส่วนร่วมของประชาชน

๓. การพัฒนาและส่งเสริมการมีส่วนร่วมของประชาชน

๓.๑ แผนงานสร้างความเข้มแข็งของชุมชน

ที่	โครงการ/กิจกรรม	วัตถุประสงค์	เป้าหมาย (ผลผลิตของโครงการ)	งบประมาณและที่มา					ตัวชี้วัด (KPI)	ผลที่คาดว่าจะ ได้รับ	หน่วยงานที่ รับผิดชอบ	
				๒๕๖๖ (บาท)	๒๕๖๗ (บาท)	๒๕๖๘ (บาท)	๒๕๖๙ (บาท)	๒๕๗๐ (บาท)				
๑๐	โครงการฝึกอบรมศึกษาดูงานเพื่อเพิ่มศักยภาพ ของผู้บริหาร สมาชิกสภา อบต. พนักงานส่วนท้องถิ่น ผู้นำชุมชน และแกนนำชุมชน	เพื่อให้ผู้ที่ได้ศึกษาดูงานสามารถ นำความรู้มาพัฒนาท้องถิ่นได้	ผู้ศึกษาดูงาน	-	๘๐๐,๐๐๐ <small>(งบ อบต., งบจังหวัด, หน่วยงานอื่น)</small>	๘๐๐,๐๐๐ <small>(งบ อบต., งบจังหวัด, หน่วยงานอื่น)</small>	๘๐๐,๐๐๐ <small>(งบ อบต., งบจังหวัด, หน่วยงานอื่น)</small>	๘๐๐,๐๐๐ <small>(งบ อบต., งบจังหวัด, หน่วยงานอื่น)</small>	๘๐๐,๐๐๐ <small>(งบ อบต., งบจังหวัด, หน่วยงานอื่น)</small>	ร้อยละของผู้เข้าร่วม โครงการ	ผู้ศึกษาดูงานสามารถนำความรู้มา พัฒนาท้องถิ่นได้	สำนักปลัด
๑๑	โครงการพัฒนาการใช้ประโยชน์เทคโนโลยี สารสนเทศเพื่อพัฒนาการเข้าถึงอาชีพ	เพื่อให้ประชาชนสามารถเข้าถึงการใช้เทคโนโลยี สมัยใหม่ในการพัฒนาอาชีพ	ประชาชนในตำบล	๕๐,๐๐๐ <small>(งบ อบต.)</small>	๕๐,๐๐๐ <small>(งบ อบต.)</small>	๕๐,๐๐๐ <small>(งบ อบต.)</small>	๕๐,๐๐๐ <small>(งบ อบต.)</small>	๕๐,๐๐๐ <small>(งบ อบต.)</small>	ร้อยละของงบประมาณ ที่ใช้พัฒนาโครงการ	ประชาชนสามารถเข้าถึงข้อมูลข่าวสารใน ด้านการพัฒนาอาชีพ	สำนักปลัด	

ก. ยุทธศาสตร์จังหวัดที่ ๓ ยุทธศาสตร์การเสริมสร้างความมั่นคงทางสังคม พัฒนาคุณภาพชีวิตและการศึกษาเรียนรู้อย่างมีคุณภาพ

ข. ยุทธศาสตร์การพัฒนาของ อปท. ในเขตจังหวัดที่ ๓ ยุทธศาสตร์การพัฒนาและส่งเสริมการมีส่วนร่วมของประชาชน

๓. การพัฒนาและส่งเสริมการมีส่วนร่วมของประชาชน

๓.๒ แผนงานบริหารงานทั่วไป

ที่	โครงการ/กิจกรรม	วัตถุประสงค์	เป้าหมาย (ผลผลิตของโครงการ)	งบประมาณและที่มา					ตัวชี้วัด (KPI)	ผลที่คาดว่าจะได้รับ	หน่วยงานที่รับผิดชอบ
				๒๕๖๖ (บาท)	๒๕๖๗ (บาท)	๒๕๖๘ (บาท)	๒๕๖๙ (บาท)	๒๕๗๐ (บาท)			
๑	คำตอบแทนผู้ปฏิบัติราชการอันเป็นประโยชน์แก่องค์กรปกครองส่วนท้องถิ่น	เพื่อเป็นคำตอบแทนแก่ผู้ทำคุณประโยชน์แก่ อบต.	ประชาชนมีส่วนร่วมกับหน่วยงาน	๑๐๐,๐๐๐ (งบ อบต.)	๑๐๐,๐๐๐ (งบ อบต.)	๑๐๐,๐๐๐ (งบ อบต.)	๑๐๐,๐๐๐ (งบ อบต.)	๑๐๐,๐๐๐ (งบ อบต.)	จำนวนงบประมาณคำตอบแทน	ประชาชนเข้ามามีส่วนร่วมในการทำงานร่วมกับ อบต. มากขึ้น	สำนักปลัด
๒	โครงการจัดการเลือกตั้งทุกระดับตั้งแต่ระดับท้องถิ่นจนถึงระดับประเทศ	เพื่อให้ประชาชนมีส่วนร่วมในการพัฒนาบ้านเมือง	ประชาชนได้มีส่วนร่วมในระบบประชาธิปไตย	๘๐๐,๐๐๐ (งบ อบต.)	๘๐๐,๐๐๐ (งบ อบต.)	๘๐๐,๐๐๐ (งบ อบต.)	๘๐๐,๐๐๐ (งบ อบต.)	๘๐๐,๐๐๐ (งบ อบต.)	จำนวนการสนับสนุนการเลือกตั้ง	ประชาชนได้มีส่วนร่วมในการพัฒนาบ้านเมืองตามระบบประชาธิปไตย	สำนักปลัด
๓	โครงการ อบต.เคลื่อนที่ให้บริการนอกสถานที่	เพื่อให้บริการประชาชนอย่างทั่วถึงทุกพื้นที่ในตำบล	ประชาชนได้รับการอำนวยความสะดวกอย่างทั่วถึงกัน	๒๕,๐๐๐ (งบ อบต.)	๒๕,๐๐๐ (งบ อบต.)	๒๕,๐๐๐ (งบ อบต.)	๒๕,๐๐๐ (งบ อบต.)	๒๕,๐๐๐ (งบ อบต.)	จำนวนหมู่บ้านที่ อบต. ให้บริการ	ประชาชนได้รับการอย่างทั่วถึง	สำนักปลัด
๔	จัดซื้อของวัสดุ รางวัดและกระเช้าดอกไม้ พวงมาลาและพานพุ่มสำหรับพิธีการต่าง ๆ	เพื่อใช้สำหรับงานพิธีการและวันสำคัญทางราชการ	มีช่อดอกไม้ พวงมาลาไว้ใช้สำหรับงานพิธีการ	๒๐,๐๐๐ (งบ อบต.)	๒๐,๐๐๐ (งบ อบต.)	๒๐,๐๐๐ (งบ อบต.)	๒๐,๐๐๐ (งบ อบต.)	๒๐,๐๐๐ (งบ อบต.)	จำนวนครั้งที่มีการจัดซื้อ	มีพวงมาลา ช่อดอกไม้ กระเช้าดอกไม้ไว้ใช้ในงานพิธีการในวันสำคัญทางราชการ	สำนักปลัด
๕	โครงการเฉลิมพระเกียรติปกป้องสถาบันสำคัญของชาติ	เพื่อให้ประชาชนได้มีส่วนร่วมในการเฉลิมพระเกียรติและปกป้องสถาบันอันสูงสุดของประเทศ	ประชาชนและสถาบันที่สำคัญของชาติ	๙๐,๐๐๐ (งบ อบต.)	๙๐,๐๐๐ (งบ อบต.)	๑๐๐,๐๐๐ (งบ อบต.)	๑๒๐,๐๐๐ (งบ อบต.)	๑๒๐,๐๐๐ (งบ อบต.)	ร้อยละของจำนวนผู้เข้าร่วมโครงการ	ประชาชนได้มีส่วนร่วมในการเฉลิมพระเกียรติในวันสำคัญต่าง ๆ และได้ร่วมปกป้องสถาบันอันสำคัญของประเทศร่วมกัน	สำนักปลัด

ก. ยุทธศาสตร์จังหวัดที่ ๓ ยุทธศาสตร์การเสริมสร้างความมั่นคงทางสังคม พัฒนาคุณภาพชีวิตและการศึกษาเรียนรู้อย่างมีคุณภาพ

ข. ยุทธศาสตร์การพัฒนาของ อปท. ในเขตจังหวัดที่ ๓ ยุทธศาสตร์การพัฒนาและส่งเสริมการมีส่วนร่วมของประชาชน

๓. การพัฒนาและส่งเสริมการมีส่วนร่วมของประชาชน

๓.๒ แผนงานบริหารงานทั่วไป

ที่	โครงการ/กิจกรรม	วัตถุประสงค์	เป้าหมาย (ผลผลิตของโครงการ)	งบประมาณและที่มา					ตัวชี้วัด (KPI)	ผลที่คาดว่าจะ ได้รับ	หน่วยงานที่ รับผิดชอบ
				๒๕๖๖ (บาท)	๒๕๖๗ (บาท)	๒๕๖๘ (บาท)	๒๕๖๙ (บาท)	๒๕๗๐ (บาท)			
๖	ประชาสัมพันธ์การบริการ และจัดให้มีเอกสารแนะนำงานบริการ วารสารเผยแพร่ประชาสัมพันธ์ และวิธีการขอรับบริการสาธารณะจากองค์การบริหารส่วนตำบลหนองบัว	เพื่อประชาสัมพันธ์การดำเนินงานของ อบต. และประชาชนได้รับความสะดวกและรวดเร็วในการรับบริการจาก อบต.	ประชาชนมีความพอใจหรือประทับใจในการบริการของ อบต.	๑๐๐,๐๐๐ (งบ อบต.)	๑๐๐,๐๐๐ (งบ อบต.)	๑๐๐,๐๐๐ (งบ อบต.)	๑๐๐,๐๐๐ (งบ อบต.)	๑๐๐,๐๐๐ (งบ อบต.)	จำนวนการประชาสัมพันธ์และการจัดทำเอกสาร	ประชาชนได้รับทราบข่าวสาร และได้รับความสะดวก รวดเร็ว ในการรับบริการจาก อบต.	สำนักปลัด
๗	ประชาสัมพันธ์การบริการอินเทอร์เน็ตตำบล	เพื่อให้ประชาชนได้เข้ามาใช้บริการอินเทอร์เน็ต	จำนวนผู้มาใช้บริการเพิ่มขึ้นกว่าปีที่ผ่านมา	๒๐,๐๐๐ (งบ อบต.)	๒๐,๐๐๐ (งบ อบต.)	๒๐,๐๐๐ (งบ อบต.)	๒๐,๐๐๐ (งบ อบต.)	๒๐,๐๐๐ (งบ อบต.)	จำนวนการประชาสัมพันธ์	ประชาชนสามารถค้นหาข้อมูลจากโครงการอินเทอร์เน็ตตำบลได้	สำนักปลัด
๘	โครงการปรับปรุงระบบอินเทอร์เน็ตภายในสำนักงานพร้อมเพิ่มวงจรมือถืออินเทอร์เน็ต	เพื่อให้มีระบบอินเทอร์เน็ตในการใช้งานที่เพียงพอ	การปรับปรุงระบบพร้อมวงจรมือถืออินเทอร์เน็ต	๓๐,๐๐๐ (งบ อบต.)	๓๐,๐๐๐ (งบ อบต.)	๓๐,๐๐๐ (งบ อบต.)	๓๐,๐๐๐ (งบ อบต.)	๓๐,๐๐๐ (งบ อบต.)	การปรับปรุงระบบอินเทอร์เน็ต	มีระบบอินเทอร์เน็ตการใช้งานที่เพียงพอ	สำนักปลัด
๙	โครงการจัดทำหรือปรับปรุงข้อมูลแผนที่ภาษีและทะเบียนทรัพย์สิน	เพื่อเพิ่มประสิทธิภาพในการจัดเก็บรายได้	แผนที่ภาษีและทรัพย์สิน	๑๐๐,๐๐๐ (งบ อบต.)	๑๐๐,๐๐๐ (งบ อบต.)	๑๐๐,๐๐๐ (งบ อบต.)	๑๐๐,๐๐๐ (งบ อบต.)	๑๐๐,๐๐๐ (งบ อบต.)	ร้อยละของงบประมาณในการจัดทำ	อบต. มีการจัดเก็บรายได้เพิ่มขึ้น	กองคลัง
๑๐	โครงการพัฒนาศักยภาพ เพื่อเพิ่มประสิทธิภาพการทำงานแก่สมาชิกสภา อบต. พนักงานส่วนตำบลและพนักงานจ้าง ฯลฯ	เพื่อเพิ่มประสิทธิภาพในการทำงานแก่บุคลากร	สมาชิก อบต. ทุกท่าน ผู้บริหาร พนักงานส่วนตำบล และพนักงานจ้าง	-	๓๐๐,๐๐๐ (งบ อบต.)	๓๐๐,๐๐๐ (งบ อบต.)	๓๐๐,๐๐๐ (งบ อบต.)	๓๐๐,๐๐๐ (งบ อบต.)	ร้อยละของผู้เข้าร่วมพัฒนาศักยภาพ/ฝึกอบรม	บุคลากร อบต. มีศักยภาพในการทำงานมากขึ้น	สำนักปลัด

ก. ยุทธศาสตร์จังหวัดที่ ๓ ยุทธศาสตร์การเสริมสร้างความมั่นคงทางสังคม พัฒนาคุณภาพชีวิตและการศึกษาเรียนรู้อย่างมีคุณภาพ

ข. ยุทธศาสตร์การพัฒนาของ อปท. ในเขตจังหวัดที่ ๓ ยุทธศาสตร์การพัฒนาและส่งเสริมการมีส่วนร่วมของประชาชน

๓. การพัฒนาและส่งเสริมการมีส่วนร่วมของประชาชน

๓.๒ แผนงานบริหารงานทั่วไป

ที่	โครงการ/กิจกรรม	วัตถุประสงค์	เป้าหมาย (ผลผลิตของโครงการ)	งบประมาณและที่มา					ตัวชี้วัด (KPI)	ผลที่คาดว่าจะ ได้รับ	หน่วยงานที่ รับผิดชอบ
				๒๕๖๖ (บาท)	๒๕๖๗ (บาท)	๒๕๖๘ (บาท)	๒๕๖๙ (บาท)	๒๕๗๐ (บาท)			
๑๑	การจัดระบบภายในสำนักงานตามลักษณะ ๕ ส.	เพื่อความเป็นระเบียบเรียบร้อยภายในสำนักงาน	ลดระยะเวลาการบริการ มีความเป็นระเบียบ	๔๐,๐๐๐ (งบ อบต.)	๔๐,๐๐๐ (งบ อบต.)	๔๐,๐๐๐ (งบ อบต.)	๔๐,๐๐๐ (งบ อบต.)	๔๐,๐๐๐ (งบ อบต.)	จำนวนครั้งที่จัดระบบภายในสำนักงาน	มีความสะดวกรวดเร็วและมีความคล่องตัวในการให้บริการของประชาชน	สำนักปลัด
๑๒	ส่งเสริมด้านการศึกษาในขั้นที่สูงขึ้นให้แก่สมาชิก อบต. , พนักงานส่วนตำบล ลูกจ้างประจำและพนักงานจ้าง ของ อบต.หนองบัว	เพื่อพัฒนาความรู้และพัฒนาศักยภาพของบุคลากรของ อบต.หนองบัวให้เท่าเทียมกัน	สมาชิก อบต.ทุกท่าน พนักงานส่วนตำบล ลูกจ้างประจำ/ชั่วคราว	๕๐,๐๐๐ (งบ อบต.)	๕๐,๐๐๐ (งบ อบต.)	๕๐,๐๐๐ (งบ อบต.)	๕๐,๐๐๐ (งบ อบต.)	๕๐,๐๐๐ (งบ อบต.)	จำนวนบุคลากรที่ได้รับการส่งเสริมการศึกษา	บุคลากรของ อบต.หนองบัว ทุกท่าน ได้รับการศึกษาความรู้เพิ่มเติม	สำนักปลัด
๑๓	โครงการค่าตอบแทนการตรวจผลงานการประเมินวิทยฐานะค่าตอบแทนกรรมการประเมินผลงานของพนักงานท้องถิ่น	เพื่อเป็นค่าตอบแทนคณะกรรมการ	คณะกรรมการผู้ประเมิน	๖๐,๐๐๐ (งบ อบต.)	๖๐,๐๐๐ (งบ อบต.)	๖๐,๐๐๐ (งบ อบต.)	๖๐,๐๐๐ (งบ อบต.)	๖๐,๐๐๐ (งบ อบต.)	จำนวนคณะกรรมการที่ได้รับค่าตอบแทน	บุคลากรมีความกระตือรือร้นทางด้านการการทำงาน	สำนักปลัด
๑๔	โครงการค่าประโยชน์ตอบแทนอื่น	เพื่อจ่ายเป็นเป็นค่าตอบแทนแก่พนักงาน ลูกจ้าง ฯลฯ	พนักงาน ลูกจ้าง ฯลฯ	๘๐๐,๐๐๐ (งบ อบต.)	๘๐๐,๐๐๐ (งบ อบต.)	๘๐๐,๐๐๐ (งบ อบต.)	๘๐๐,๐๐๐ (งบ อบต.)	๘๐๐,๐๐๐ (งบ อบต.)	จำนวนเงินงบประมาณ	เพื่อเป็นการสร้างขวัญและกำลังใจในการทำงานของพนักงาน ลูกจ้าง ฯลฯ	สำนักปลัด กองคลัง,กองช่าง
๑๕	โครงการป้องกันและปราบปรามการทุจริตและประพฤติมิชอบในภาครัฐ	เพื่อสร้างจิตสำนึกและค่านิยมให้กับเจ้าหน้าที่ในการปฏิบัติหน้าที่	เจ้าหน้าที่ของรัฐในหน่วยงานและหน่วยงานทุกภาคส่วน	๒๐,๐๐๐ (งบ อบต.)	๒๐,๐๐๐ (งบ อบต.)	๒๐,๐๐๐ (งบ อบต.)	๒๐,๐๐๐ (งบ อบต.)	๒๐,๐๐๐ (งบ อบต.)	ร้อยละของเจ้าหน้าที่ที่เข้าร่วมโครงการ	มีการปลูกจิตสำนึกทางด้านคุณธรรมจริยธรรมและสร้างวินัยแก่ทุกภาคส่วน	สำนักปลัด

ก. ยุทธศาสตร์จังหวัดที่ ๓ ยุทธศาสตร์การเสริมสร้างความมั่นคงทางสังคม พัฒนาคุณภาพชีวิตและการศึกษาเรียนรู้อย่างมีคุณภาพ

ข. ยุทธศาสตร์การพัฒนาของ อปท. ในเขตจังหวัดที่ ๓ ยุทธศาสตร์การพัฒนาและส่งเสริมการมีส่วนร่วมของประชาชน

๓. การพัฒนาและส่งเสริมการมีส่วนร่วมของประชาชน

๓.๒ แผนงานบริหารงานทั่วไป

ที่	โครงการ/กิจกรรม	วัตถุประสงค์	เป้าหมาย (ผลผลิตของโครงการ)	งบประมาณและที่มา					ตัวชี้วัด (KPI)	ผลที่คาดว่าจะ ได้รับ	หน่วยงานที่ รับผิดชอบ
				๒๕๖๖ (บาท)	๒๕๖๗ (บาท)	๒๕๖๘ (บาท)	๒๕๖๙ (บาท)	๒๕๗๐ (บาท)			
๑๖	จ้างเหมาบริการและค่าธรรมเนียม การใช้บริการต่าง ๆ	เพื่อเป็นค่าใช้จ่ายในด้านการบริการ รวมถึงค่าธรรมเนียมการใช้บริการ	จ้างเหมาบริการและค่าธรรมเนียม ต่าง ๆ	๘๐๐,๐๐๐ (งบ อบต.)	๘๐๐,๐๐๐ (งบ อบต.)	๘๐๐,๐๐๐ (งบ อบต.)	๘๐๐,๐๐๐ (งบ อบต.)	๘๐๐,๐๐๐ (งบ อบต.)	จำนวนการจ้างเหมาและ ค่าธรรมเนียมการใช้บริการ	เพื่อให้ได้รับการเป็นอย่างดีและเป็นไป ตามวัตถุประสงค์ของการจ้าง	สำนักปลัด กองคลัง, กองช่าง
๑๗	โครงการวันท้องถิ่นไทยประจำปี	เพื่อน้อมรำลึกถึงพระมหากษัตริย์ ของรัชกาลที่ ๕ ผู้ก่อตั้งสวท. และ อันเป็นรากฐานของการปกครองท้องถิ่น	ประชาชนทั่วไปและหน่วย งานที่เกี่ยวข้อง	-	๓๐,๐๐๐ (งบ อบต.)	๓๐,๐๐๐ (งบ อบต.)	๓๐,๐๐๐ (งบ อบต.)	๓๐,๐๐๐ (งบ อบต.)	ร้อยละของผู้เข้าร่วม กิจกรรม	ประชาชนได้น้อมรำลึกถึงพระมหา กษัตริย์ของรัชกาลที่ ๕	สำนักปลัด
๑๘	การจัดกิจกรรมหรือจัดงานต่าง ๆ เนื่องใน วันสำคัญทางรัฐพิธี หรือกิจกรรมอื่น ๆ ของ ทางราชการที่ อบต. จัดเอง หรือสนับสนุน หน่วยงานอื่น ๆ	เพื่อแสดงถึงความจงรักภักดีต่อ สถาบันพระมหากษัตริย์ และ บุคคลสำคัญของประเทศ	กิจกรรมวันสำคัญต่าง ๆ	๕๐,๐๐๐ (งบ อบต., หน่วยงานอื่น)	๕๐,๐๐๐ (งบ อบต., หน่วยงานอื่น)	๕๐,๐๐๐ (งบ อบต., หน่วยงานอื่น)	๕๐,๐๐๐ (งบ อบต., หน่วยงานอื่น)	๕๐,๐๐๐ (งบ อบต., หน่วยงานอื่น)	ร้อยละของผู้ เข้าร่วมกิจกรรม	ครอบครัวมีความรักสามัคคีกัน และได้ถวายความจงรักภักดี	สำนักปลัด
๑๙	ปรับปรุงบอร์ดและป้ายประชาสัมพันธ์ งานต่าง ๆ ของ อบต.	เพื่อใช้เป็นที่ปิดประกาศให้ประชาชนได้ทราบ ข้อมูลข่าวสารต่าง ๆ ของอบต.	บอร์ดติดป้ายประชาสัมพันธ์	-	๑๐๐,๐๐๐ (งบ อบต.)	-	-	-	จำนวนการปรับปรุงบอร์ด และป้ายประชาสัมพันธ์	อาคารสำนักงานอยู่ในสภาพที่ดี สะดวกในการทำงานและให้บริการ	สำนักปลัด

ก. ยุทธศาสตร์จังหวัดที่ ๓ ยุทธศาสตร์การเสริมสร้างความมั่นคงทางสังคม พัฒนาคุณภาพชีวิตและการศึกษาเรียนรู้อย่างมีคุณภาพ

ข. ยุทธศาสตร์การพัฒนาของ อปท.ในเขตจังหวัดที่ ๓ ยุทธศาสตร์การพัฒนาและส่งเสริมการมีส่วนร่วมของประชาชน

๓. การพัฒนาและส่งเสริมการมีส่วนร่วมของประชาชน

๓.๒ แผนงานบริหารงานทั่วไป

ที่	โครงการ/กิจกรรม	วัตถุประสงค์	เป้าหมาย (ผลผลิตของโครงการ)	งบประมาณและที่มา					ตัวชี้วัด (KPI)	ผลที่คาดว่าจะ ได้รับ	หน่วยงานที่ รับผิดชอบ
				๒๕๖๖ (บาท)	๒๕๖๗ (บาท)	๒๕๖๘ (บาท)	๒๕๖๙ (บาท)	๒๕๗๐ (บาท)			
๒๐	ปรับปรุงอาคารที่ทำการองค์การบริหารส่วนตำบลหนองบัว และอาคารต่าง ๆ ภายในที่ทำการ อบต.หนองบัว	เพื่อปรับปรุงอาคารให้อยู่ในสภาพที่ดี มีทัศนียภาพสวยงามและน่าทำงาน	อาคารที่ทำการ อบต.หนองบัว และอาคารต่าง ๆ ภายในบริเวณที่ทำการ อบต.หนองบัว	-	๑,๐๐๐,๐๐๐ (งบ อบต.)	-	-	-	จำนวนอาคารที่ได้ปรับปรุง	อาคารสำนักงานอยู่ในสภาพที่ดี สะดวกในการทำงานและให้บริการ	สำนักปลัด
๒๑	ปรับภูมิทัศน์รอบที่ทำการองค์การบริหารส่วนตำบลหนองบัว	เพื่อจัดภูมิทัศน์รอบๆที่ทำการ อบต.หนองบัว ให้ดูสวยงาม	ภูมิทัศน์รอบที่ทำการ อบต.หนองบัว	-	๕๐๐,๐๐๐ (งบ อบต.)	-	-	-	จำนวนการปรับปรุงภูมิทัศน์ อบต.	ประชาชนที่มาใช้บริการมีความประทับใจและสะดวกสบายในการรอรับบริการ	สำนักปลัด

ก. ยุทธศาสตร์จังหวัดที่ ๓ ยุทธศาสตร์การเสริมสร้างความมั่นคงทางสังคม พัฒนาคุณภาพชีวิตและการศึกษาเรียนรู้อย่างมีคุณภาพ

ข. ยุทธศาสตร์การพัฒนาของ อปท. ในเขตจังหวัดที่ ๓ ยุทธศาสตร์การพัฒนาและส่งเสริมการมีส่วนร่วมของประชาชน

๓. การพัฒนาและส่งเสริมการมีส่วนร่วมของประชาชน

๓.๓ แผนงานการเกษตร

ที่	โครงการ/กิจกรรม	วัตถุประสงค์	เป้าหมาย (ผลผลิตของโครงการ)	งบประมาณและที่มา					ตัวชี้วัด (KPI)	ผลที่คาดว่าจะ ได้รับ	หน่วยงานที่ รับผิดชอบ
				๒๕๖๖ (บาท)	๒๕๖๗ (บาท)	๒๕๖๘ (บาท)	๒๕๖๙ (บาท)	๒๕๗๐ (บาท)			
๑	โครงการเพื่อการส่งเสริมและพัฒนาด้านการเกษตรของประชาชนในตำบลหนองบัว	เพื่อส่งเสริมให้เกษตรกรหรือผู้ที่สนใจ มีความรู้ความเข้าใจในการทำการเกษตร เพื่อลดรายจ่ายและสร้างรายได้ในครัวเรือน	จำนวนผู้เข้าร่วมโครงการ	๑๐๐,๐๐๐ <small>(งบ อบต.บจจังหวัดหนองบัว)</small>	๑๐๐,๐๐๐ <small>(งบ อบต.บจจังหวัดหนองบัว)</small>	๑๐๐,๐๐๐ <small>(งบ อบต.บจจังหวัดหนองบัว)</small>	๑๐๐,๐๐๐ <small>(งบ อบต.บจจังหวัดหนองบัว)</small>	๑๐๐,๐๐๐ <small>(งบ อบต.บจจังหวัดหนองบัว)</small>	ร้อยละของจำนวนผู้เข้าร่วมโครงการ	ประชาชนมีความรู้ในการพัฒนาคุณภาพผลผลิต	สำนักปลัด
๒	โครงการกระจายผลผลิตทางการเกษตรออกสู่ตลาด	เพื่อลดต้นทุนในการผลิตและกระจายผลผลิตสู่ตลาด	เกษตรกรมีรายได้เพิ่มขึ้น	-	๕๐,๐๐๐ <small>(งบ อบต.)</small>	๕๐,๐๐๐ <small>(งบ อบต.)</small>	๕๐,๐๐๐ <small>(งบ อบต.)</small>	-	ร้อยละของผลผลิตที่ได้กระจายออกสู่ตลาด	สามารถจำหน่ายสินค้าได้ในปริมาณเพิ่มขึ้นและมีรายได้เพิ่มขึ้น	สำนักปลัด
๓	โครงการพัฒนาและส่งเสริมการแปรรูปผลผลิตทางการเกษตร	พัฒนาการแปรรูปผลผลิตทางการเกษตรให้เป็นที่ต้องการของท้องถิ่น	ลดภาวะการขาดทุนและเพื่อเพิ่มรายได้ให้แก่เกษตรกร	๕๐,๐๐๐ <small>(งบ อบต.)</small>	๕๐,๐๐๐ <small>(งบ อบต.)</small>	๕๐,๐๐๐ <small>(งบ อบต.)</small>	๕๐,๐๐๐ <small>(งบ อบต.)</small>	๕๐,๐๐๐ <small>(งบ อบต.)</small>	จำนวนสินค้าที่ได้รับการพัฒนาและส่งเสริม	สามารถจำหน่ายสินค้าได้ในปริมาณเพิ่มขึ้นและมีรายได้เพิ่มขึ้น	สำนักปลัด

ก. ยุทธศาสตร์จังหวัดที่ ๓ ยุทธศาสตร์การเสริมสร้างความมั่นคงทางสังคม พัฒนาคุณภาพชีวิตและการศึกษาเรียนรู้อย่างมีคุณภาพ

ข. ยุทธศาสตร์การพัฒนาของ อปท. ในเขตจังหวัดที่ ๓ ยุทธศาสตร์การพัฒนาและส่งเสริมการมีส่วนร่วมของประชาชน

๓. การพัฒนาและส่งเสริมการมีส่วนร่วมของประชาชน

๓.๔ แผนงานสังคมสงเคราะห์

ที่	โครงการ/กิจกรรม	วัตถุประสงค์	เป้าหมาย (ผลผลิตของโครงการ)	งบประมาณและที่มา					ตัวชี้วัด (KPI)	ผลที่คาดว่าจะ ได้รับ	หน่วยงานที่ รับผิดชอบ
				๒๕๖๖ (บาท)	๒๕๖๗ (บาท)	๒๕๖๘ (บาท)	๒๕๖๙ (บาท)	๒๕๗๐ (บาท)			
๑	โครงการศูนย์ปฏิบัติการร่วมในการช่วยเหลือ ประชาชนขององค์กรปกครองส่วนท้องถิ่น อำเภอรัษฏา จังหวัดตรัง	เพื่อสนับสนุนศูนย์ปฏิบัติการ ร่วมในการช่วยเหลือประชาชน ขององค์กรปกครองส่วนท้องถิ่น อำเภอรัษฏา	ศูนย์ปฏิบัติการร่วมใน การช่วยเหลือประชาชน ขององค์กรปกครองส่วน ท้องถิ่นอำเภอรัษฏา	๓๐,๐๐๐ (งบ อบต.)	๓๐,๐๐๐ (งบ อบต.)	๓๐,๐๐๐ (งบ อบต.)	๓๐,๐๐๐ (งบ อบต.)	๓๐,๐๐๐ (งบ อบต.)	ร้อยละของงบประมาณ ที่สนับสนุน	มีสถานที่กลาง ซึ่งเป็นแหล่งข้อมูลข่าว สารในการช่วยประชาชนขององค์กร ปกครองส่วนท้องถิ่น ในเขตพื้นที่อำเภอ รัษฏา	สำนักปลัด

ก. ยุทธศาสตร์จังหวัดที่ ๔ ยุทธศาสตร์การบริหารจัดการฐานทรัพยากรธรรมชาติ สิ่งแวดล้อม สัตว์ทะเลหายาก และพลังงาน อย่างเหมาะสมกับชุมชน/พื้นที่และมีความยั่งยืน

ข. ยุทธศาสตร์การพัฒนาของ อปท.ในเขตจังหวัดที่ ๔ ยุทธศาสตร์การพัฒนาด้านการอนุรักษ์พลังงานและการจัดการทรัพยากรธรรมชาติและสิ่งแวดล้อมอย่างยั่งยืน

ยุทธศาสตร์ที่ ๔ การพัฒนาด้านการอนุรักษ์ทรัพยากรธรรมชาติและสิ่งแวดล้อมควบคู่ส่งเสริมการท่องเที่ยว

๔.๑ แผนงานการศาสนาวัดธรรมและนันทนาการ

ที่	โครงการ/กิจกรรม	วัตถุประสงค์	เป้าหมาย (ผลผลิตของโครงการ)	งบประมาณและที่มา					ตัวชี้วัด (KPI)	ผลที่คาดว่าจะ ได้รับ	หน่วยงานที่ รับผิดชอบ
				๒๕๖๖ (บาท)	๒๕๖๗ (บาท)	๒๕๖๘ (บาท)	๒๕๖๙ (บาท)	๒๕๗๐ (บาท)			
๑	โครงการรณรงค์/ประชาสัมพันธ์สร้างจิตสำนึกให้อนุรักษ์ทรัพยากรธรรมชาติและสิ่งแวดล้อม	เพื่อให้ทรัพยากรธรรมชาติได้รับการดูแลให้คงอยู่สืบไป	ทรัพยากรธรรมชาติได้รับการดูแล	๒๐,๐๐๐ (งบ อบต.)	๒๐,๐๐๐ (งบ อบต.)	๒๐,๐๐๐ (งบ อบต.)	๒๐,๐๐๐ (งบ อบต.)	๒๐,๐๐๐ (งบ อบต.)	จำนวนการประชาสัมพันธ์	ทรัพยากรธรรมชาติและสิ่งแวดล้อมได้รับการดูแล	สำนักปลัด
๒	สนับสนุนโครงการด้านการอนุรักษ์ทรัพยากรธรรมชาติและสิ่งแวดล้อมภายในตำบลหนองบัว	เพื่อส่งเสริมให้ประชาชนช่วยกันอนุรักษ์สิ่งแวดล้อมให้คงอยู่ต่อไป	จำนวนโครงการที่สนับสนุน จำนวน ๙ หมู่บ้าน	๑๘๐,๐๐๐ <small>(งบ อบต.งบจังหวัด,หน่วยงานอื่น)</small>	๑๘๐,๐๐๐ <small>(งบ อบต.งบจังหวัด,หน่วยงานอื่น)</small>	๑๘๐,๐๐๐ <small>(งบ อบต.งบจังหวัด,หน่วยงานอื่น)</small>	๑๘๐,๐๐๐ <small>(งบ อบต.งบจังหวัด,หน่วยงานอื่น)</small>	๑๘๐,๐๐๐ <small>(งบ อบต.งบจังหวัด,หน่วยงานอื่น)</small>	จำนวนโครงการที่ได้รับการสนับสนุน	ทรัพยากรธรรมชาติและสิ่งแวดล้อมได้รับการดูแลอย่างทั่วถึง	สำนักปลัด
๓	โครงการกิจกรรมเดินสำรวจป่าเพื่ออนุรักษ์ธรรมชาติและสิ่งแวดล้อม ตำบลหนองบัว	เพื่อปลูกจิตสำนึกแก่ประชาชนทุกคนให้รู้จักรักษาสิ่งแวดล้อม	ผู้สนใจเข้าร่วมโครงการ จำนวน ๒๐๐ คน	-	๕๐,๐๐๐ (งบ อบต.)	๕๐,๐๐๐ (งบ อบต.)	๕๐,๐๐๐ (งบ อบต.)	๕๐,๐๐๐ (งบ อบต.)	จำนวนผู้เข้าร่วมรณรงค์	ประชาชนมีความรักและหวงแหนต่อทรัพยากรธรรมชาติ	สำนักปลัด
๔	ก่อสร้างศาลาที่พักและที่พักผ่อนบริเวณประปาหมู่บ้าน หมู่ที่ ๒	ประชาชนมีศาลาพักผ่อนและมีสถานที่พักผ่อนหย่อนใจ	ศาลาพักผ่อน ๑ แห่ง	-	-	-	-	๗๐,๐๐๐ (งบ อบต.)	จำนวนการก่อสร้างศาลา	ทรัพยากรธรรมชาติและสิ่งแวดล้อมได้รับการดูแล	สำนักปลัด กองช่าง
๕	จัดตั้งศูนย์การเรียนรู้ทางด้านทรัพยากรธรรมชาติของหมู่บ้านทุกหมู่บ้าน	เพื่ออนุรักษ์ทรัพยากรธรรมชาติให้อยู่ควบคู่กับหมู่บ้านตลอดไป	ดำเนินการจัดตั้งศูนย์ฯ อย่างน้อยปีละ ๒ แห่ง	-	๑๐๐,๐๐๐ <small>(งบ อบต.งบจังหวัด,หน่วยงานอื่น)</small>	๑๐๐,๐๐๐ <small>(งบ อบต.งบจังหวัด,หน่วยงานอื่น)</small>	๑๐๐,๐๐๐ <small>(งบ อบต.งบจังหวัด,หน่วยงานอื่น)</small>	๑๐๐,๐๐๐ <small>(งบ อบต.งบจังหวัด,หน่วยงานอื่น)</small>	จำนวนการจัดตั้งศูนย์ฯ	ทรัพยากรธรรมชาติและสิ่งแวดล้อมได้รับการดูแลอย่างทั่วถึง	สำนักปลัด
๖	ก่อสร้างโรงเรือนเพาะชำพันธุ์ไม้หายาก หมู่ที่ ๕	เพื่ออนุรักษ์พันธุ์ต้นไม้หายาก	พันธุ์ต้นไม้หายาก	-	-	๑๒๐,๐๐๐ (งบ อบต.)	-	-	จำนวนการก่อสร้างโรงเรือน	ต้นไม้หายากได้รับการอนุรักษ์และได้รับการดูแลให้คงอยู่ต่อไป	สำนักปลัด กองช่าง
๗	โครงการรณรงค์ปลูกป่าในพื้นที่ตำบลหนองบัวตามพระราชดำริและพระราชเสาวนีย์ ฯ	เพื่อเพิ่มพื้นที่สีเขียวในชุมชนและปรับปรุงสภาพภูมิทัศน์	พื้นที่ป่าไม้ของตำบลเพิ่มจำนวนขึ้นเรื่อย	๑๐๐,๐๐๐ <small>(งบ อบต.งบจังหวัด,หน่วยงานอื่น)</small>	๑๐๐,๐๐๐ <small>(งบ อบต.งบจังหวัด,หน่วยงานอื่น)</small>	๑๐๐,๐๐๐ <small>(งบ อบต.งบจังหวัด,หน่วยงานอื่น)</small>	๑๐๐,๐๐๐ <small>(งบ อบต.งบจังหวัด,หน่วยงานอื่น)</small>	๑๐๐,๐๐๐ <small>(งบ อบต.งบจังหวัด,หน่วยงานอื่น)</small>	จำนวนโครงการที่ได้รับการรณรงค์	ประชาชนมีสภาพจิตใจที่ดี อากาศสดชื่นแจ่มใสตลอดปี	สำนักปลัด

ก. ยุทธศาสตร์จังหวัดที่ ๔ ยุทธศาสตร์การบริหารจัดการฐานทรัพยากรธรรมชาติ สิ่งแวดล้อม สัตว์ทะเลหายาก และพลังงาน อย่างเหมาะสมกับชุมชน/พื้นที่และมีความยั่งยืน

ข. ยุทธศาสตร์การพัฒนาของ อปท. ในเขตจังหวัดที่ ๔ ยุทธศาสตร์การพัฒนาด้านการอนุรักษ์พลังงานและการจัดการทรัพยากรธรรมชาติและสิ่งแวดล้อมอย่างยั่งยืน

ยุทธศาสตร์ที่ ๔ การพัฒนาด้านการอนุรักษ์ทรัพยากรธรรมชาติและสิ่งแวดล้อมควบคู่ส่งเสริมการท่องเที่ยว

๔.๑ แผนงานการศาสนาวัฒนธรรมและนันทนาการ

ที่	โครงการ/กิจกรรม	วัตถุประสงค์	เป้าหมาย (ผลผลิตของโครงการ)	งบประมาณและที่มา					ตัวชี้วัด (KPI)	ผลที่คาดว่าจะ ได้รับ	หน่วยงานที่ รับผิดชอบ
				๒๕๖๖ (บาท)	๒๕๖๗ (บาท)	๒๕๖๘ (บาท)	๒๕๖๙ (บาท)	๒๕๗๐ (บาท)			
๘	โครงการส่งเสริมและสนับสนุนอุปกรณ์ในการเดินป่าเกี่ยวกับการท่องเที่ยวเชิงเกษตรและการอนุรักษ์ทรัพยากรธรรมชาติและสิ่งแวดล้อม หมู่ที่ ๓,๔	เพื่ออำนวยความสะดวกแก่นักท่องเที่ยวและประชาชนที่สนใจทั่วไป	นักท่องเที่ยวเพิ่มขึ้นแหล่งท่องเที่ยวเป็นที่รู้จักอย่างแพร่หลาย	-	-	-	-	๒๐๐,๐๐๐ (งบ อบต.)	จำนวนโครงการที่ได้รับการส่งเสริม	ทรัพยากรธรรมชาติได้รับการดูแลอย่างดีและส่งเสริมการท่องเที่ยวของท้องถิ่นด้วย	สำนักปลัด
๙	จัดตั้งแหล่งอนุรักษ์พันธุ์ปลาน้ำจืดผายปากช่อง หมู่ที่ ๔	เพื่อเพิ่มจำนวนสัตว์น้ำตามแหล่งน้ำธรรมชาติ	เพื่อเพิ่มจำนวนสัตว์น้ำและพันธุ์ระบบนิเวศน์	-	๕๐,๐๐๐ (งบ อบต.)	-	-	-	จำนวนพันธุ์ปลาที่ได้เลี้ยงในผาย	จำนวนสัตว์น้ำได้รับการดูแลรักษาและอนุรักษ์ไว้ให้ลูกหลานรุ่นหลัง	สำนักปลัด
๑๐	โครงการปรับปรุงฝายกั้นน้ำลำธารหรือฝายแม่ตามแนวพระราชดำริ	เพื่อให้ประชาชนมีน้ำสำหรับใช้บริโภคอุปโภคในหน้าแล้ง	ประชาชนมีน้ำใช้ได้ตลอดปี	๕๐๐,๐๐๐ <small>(งบ อบต.จังหวัด,หน่วยงานอื่น)</small>	๕๐๐,๐๐๐ <small>(งบ อบต.จังหวัด,หน่วยงานอื่น)</small>	๕๐๐,๐๐๐ <small>(งบ อบต.จังหวัด,หน่วยงานอื่น)</small>	๕๐๐,๐๐๐ <small>(งบ อบต.จังหวัด,หน่วยงานอื่น)</small>	๕๐๐,๐๐๐ <small>(งบ อบต.จังหวัด,หน่วยงานอื่น)</small>	ร้อยละของการก่อสร้างและซ่อมแซม	ประชาชนมีน้ำสำหรับบริโภคและบริโภคในหน้าแล้ง	สำนักปลัด กองช่าง
๑๑	สนับสนุนโครงการที่เกี่ยวข้องกับโครงการพระราชดำริและพระราชเสาวนีย์	เพื่อส่งเสริมและสนับสนุนเกี่ยวกับโครงการพระราชดำริและพระราชเสาวนีย์ต่าง ๆ	เพื่อเป็นการร่วมถวายความจงรักภักดี	๓๐๐,๐๐๐ <small>(งบ อบต.จังหวัด,หน่วยงานอื่น)</small>	๓๐๐,๐๐๐ <small>(งบ อบต.จังหวัด,หน่วยงานอื่น)</small>	๓๐๐,๐๐๐ <small>(งบ อบต.จังหวัด,หน่วยงานอื่น)</small>	๓๐๐,๐๐๐ <small>(งบ อบต.จังหวัด,หน่วยงานอื่น)</small>	๓๐๐,๐๐๐ <small>(งบ อบต.จังหวัด,หน่วยงานอื่น)</small>	ร้อยละของโครงการที่สนับสนุน	ประชาชนได้รับผลประโยชน์จากโครงการต่าง ๆ และเป็นกรร่วมถวายความจงรักภักดีต่อสถาบันกษัตริย์	สำนักปลัด
๑๒	ก่อสร้างบันไดคอนกรีตทางลงแม่น้ำคลองปางบ้านนางอุษา หมู่ที่ ๕	เพื่ออำนวยความสะดวกแก่นักท่องเที่ยว	ขั้นบันไดคอนกรีตจำนวน ๑ แห่ง	-	-	-	-	๔๐๐,๐๐๐ <small>(งบ อบต.จังหวัด,หน่วยงานอื่น)</small>	จำนวนการก่อสร้างบันไดคอนกรีต	นักท่องเที่ยวมีความสะดวกในการเดินทางชมหน้าถ้ำ	สำนักปลัด กองช่าง
๑๓	โครงการรักษน้ำ รักษาป่า รักษาแผ่นดิน	เพื่อการอนุรักษ์ทรัพยากรน้ำ ป่าไม้ และสิ่งแวดล้อมมาลา	แหล่งน้ำ ป่าไม้ และสิ่งแวดล้อมในตำบลหนองบัว	๑๕๐,๐๐๐ (งบอบต.)	๑๕๐,๐๐๐ (งบอบต.)	๑๕๐,๐๐๐ (งบอบต.)	๑๕๐,๐๐๐ (งบอบต.)	๑๕๐,๐๐๐ (งบอบต.)	จำนวนโครงการที่ได้รับการดูแลอย่างทั่วถึง	ทรัพยากรน้ำ ป่าไม้ และสิ่งแวดล้อมได้รับการดูแลอย่างทั่วถึง	สำนักปลัด

ก. ยุทธศาสตร์จังหวัดที่ ๔ ยุทธศาสตร์การบริหารจัดการฐานทรัพยากรธรรมชาติ สิ่งแวดล้อม สัตว์ทะเลหายาก และพลังงาน อย่างเหมาะสมกับชุมชน/พื้นที่ที่มีความยั่งยืน

ข. ยุทธศาสตร์การพัฒนาของ อปท.ในเขตจังหวัดที่ ๔ ยุทธศาสตร์การพัฒนาด้านการอนุรักษ์พลังงานและการจัดการทรัพยากรธรรมชาติและสิ่งแวดล้อมอย่างยั่งยืน

ยุทธศาสตร์ที่ ๔ การพัฒนาด้านการอนุรักษ์ทรัพยากรธรรมชาติและสิ่งแวดล้อมควบคู่ส่งเสริมการท่องเที่ยว

๔.๑ แผนงานการศาสนาวัดธรรมและนันทนาการ

ที่	โครงการ/กิจกรรม	วัตถุประสงค์	เป้าหมาย (ผลผลิตของโครงการ)	งบประมาณและที่มา					ตัวชี้วัด (KPI)	ผลที่คาดว่าจะ ได้รับ	หน่วยงานที่ รับผิดชอบ
				๒๕๖๖ (บาท)	๒๕๖๗ (บาท)	๒๕๖๘ (บาท)	๒๕๖๙ (บาท)	๒๕๗๐ (บาท)			
๑๔	โครงการปลูกป่าเฉลิมพระเกียรติและอนุรักษ์พื้นที่สีเขียว ในตำบลหนองบัว	เพื่อร่วมเฉลิมพระเกียรติในวโรกาสต่าง ๆ และร่วมอนุรักษ์พื้นที่สีเขียวเพิ่มพื้นที่ป่า	ปลูกป่าเฉลิมพระเกียรติ และเพิ่มพื้นที่สีเขียว	๑๐๐,๐๐๐ <small>(งบ อบต.บึงหวด,หน่วยงานอื่น)</small>	๑๐๐,๐๐๐ <small>(งบ อบต.บึงหวด,หน่วยงานอื่น)</small>	๑๐๐,๐๐๐ <small>(งบ อบต.บึงหวด,หน่วยงานอื่น)</small>	๑๐๐,๐๐๐ <small>(งบ อบต.บึงหวด,หน่วยงานอื่น)</small>	๑๐๐,๐๐๐ <small>(งบ อบต.บึงหวด,หน่วยงานอื่น)</small>	ร้อยละของพื้นที่สีเขียว ที่ได้รับการอนุรักษ์	ร่วมเฉลิมพระเกียรติในวโรกาสต่างๆ เพิ่มปริมาณพื้นที่สีเขียวของป่าไม้	สำนักปลัด
๑๕	ส่งเสริมการมีส่วนร่วมของชุมชนในการบำรุงรักษา ทรัพยากรธรรมชาติและสิ่งแวดล้อม	เพื่อให้ทรัพยากรธรรมชาติได้รับการ ดูแล	ทรัพยากรธรรมชาติและสิ่งแวดล้อม ได้รับการดูแล	๑๕๐,๐๐๐ <small>(งบ อบต.บึงหวด,หน่วยงานอื่น)</small>	๑๕๐,๐๐๐ <small>(งบ อบต.บึงหวด,หน่วยงานอื่น)</small>	๑๕๐,๐๐๐ <small>(งบ อบต.บึงหวด,หน่วยงานอื่น)</small>	๑๕๐,๐๐๐ <small>(งบ อบต.บึงหวด,หน่วยงานอื่น)</small>	๑๕๐,๐๐๐ <small>(งบ อบต.บึงหวด,หน่วยงานอื่น)</small>	ร้อยละของผู้เข้าร่วม	ทรัพยากรธรรมชาติและสิ่งแวดล้อม ได้รับการดูแล	สำนักปลัด
๑๖	รณรงค์การปลูกต้นไม้ริมสองข้างทางถนนและ ปลูกป่าปลูกต้นไม้บริเวณลำคลองในตำบลหนองบัว	เพื่อเพิ่มพื้นที่สีเขียวในชุมชน และปรับปรุงสภาพภูมิทัศน์	ถนนมีความสวยงาม น่ามอง	๓๐,๐๐๐ (งบ อบต.)	๓๐,๐๐๐ (งบ อบต.)	๔๐,๐๐๐ (งบ อบต.)	๕๐,๐๐๐ (งบ อบต.)	๕๐,๐๐๐ (งบ อบต.)	ร้อยละของผู้เข้าร่วม รณรงค์	ประชาชนมีสภาพจิตใจที่ดี สดชื่น แจ่มใส	สำนักปลัด
๑๗	โครงการรณรงค์รักษาพันธุ์สัตว์น้ำพื้นบ้านและ การปล่อยพันธุ์ปลาต่างๆลงสู่แหล่งน้ำธรรมชาติ	เพื่อเพิ่มจำนวนสัตว์น้ำตามแหล่ง น้ำธรรมชาติ	เพื่อเพิ่มจำนวนสัตว์น้ำ และฟื้นฟูระบบนิเวศน์	๓๐,๐๐๐ (งบ อบต.)	๔๐,๐๐๐ <small>(งบ อบต.บึงหวด,หน่วยงานอื่น)</small>	๔๐,๐๐๐ <small>(งบ อบต.บึงหวด,หน่วยงานอื่น)</small>	๔๐,๐๐๐ <small>(งบ อบต.บึงหวด,หน่วยงานอื่น)</small>	๔๐,๐๐๐ <small>(งบ อบต.บึงหวด,หน่วยงานอื่น)</small>	จำนวนโครงการที่ รณรงค์	จำนวนสัตว์น้ำได้รับการดูแลรักษา และอนุรักษ์ไว้ให้ลูกหลานรุ่นหลัง	สำนักปลัด
๑๘	โครงการอนุรักษ์และฟื้นฟูป่าต้นน้ำพระนเรศวร หมู่ที่ ๔	เพื่อให้ต้นน้ำได้รับการฟื้นฟูและรักษา ให้คงอยู่ตลอดไป	ป่าต้นน้ำ ๑ แห่ง	-	-	-	-	๑๖๐,๐๐๐ (งบ อบต.)	จำนวนโครงการ ที่ได้รับการอนุรักษ์	ป่าต้นน้ำได้รับการฟื้นฟูและรักษาให้คง อยู่ตลอดไป	สำนักปลัด
๑๙	โครงการอนุรักษ์ทรัพยากรธรรมชาติและ การคุ้มครอง ดูแลและบำรุงรักษาป่าและน้ำโดยความร่วมมือกัน ระหว่างองค์กรปกครองส่วนท้องถิ่น กลุ่มหรือองค์กรต่าง ๆ	เพื่อให้ทรัพยากรธรรมชาติได้รับการ คุ้มครองดูแล และบำรุงรักษาป่าและน้ำ ให้คงอยู่ตลอดไป	ทรัพยากรธรรมชาติ ป่าไม้ และน้ำได้รับการดูแล	๘๐,๐๐๐ <small>(งบ อบต.บึงหวด,หน่วยงานอื่น)</small>	๘๐,๐๐๐ <small>(งบ อบต.บึงหวด,หน่วยงานอื่น)</small>	๘๐,๐๐๐ <small>(งบ อบต.บึงหวด,หน่วยงานอื่น)</small>	๘๐,๐๐๐ <small>(งบ อบต.บึงหวด,หน่วยงานอื่น)</small>	๘๐,๐๐๐ <small>(งบ อบต.บึงหวด,หน่วยงานอื่น)</small>	จำนวนอปท.หรือ กลุ่มที่เข้าร่วมโครงการ	ทรัพยากรธรรมชาติและ ป่าไม้และน้ำได้รับ การดูแล	สำนักปลัด

ก. ยุทธศาสตร์จังหวัดที่ ๒ ยุทธศาสตร์การส่งเสริมและพัฒนาการท่องเที่ยวให้ได้มาตรฐานและมีคุณภาพเพื่อสร้างรายได้ให้เติบโตอย่างต่อเนื่อง

ข. ยุทธศาสตร์การพัฒนาของ อปท. ในเขตจังหวัดที่ ๔ ยุทธศาสตร์การพัฒนาด้านการอนุรักษ์พลังงานและการจัดการทรัพยากรธรรมชาติและสิ่งแวดล้อมอย่างยั่งยืน

ยุทธศาสตร์ที่ ๔ การพัฒนาด้านการอนุรักษ์ทรัพยากรธรรมชาติและสิ่งแวดล้อมควบคู่ส่งเสริมการท่องเที่ยว

๔.๑ แผนงานการศาสนาวัดธรรมและนันทนาการ

ที่	โครงการ/กิจกรรม	วัตถุประสงค์	เป้าหมาย (ผลผลิตของโครงการ)	งบประมาณและที่มา					ตัวชี้วัด (KPI)	ผลที่คาดว่าจะ ได้รับ	หน่วยงานที่ รับผิดชอบ
				๒๕๖๖ (บาท)	๒๕๖๗ (บาท)	๒๕๖๘ (บาท)	๒๕๖๙ (บาท)	๒๕๗๐ (บาท)			
๒๐	โครงการปรับปรุงภูมิทัศน์วัดวังหมู หมู่ที่ ๕	เพื่อให้วัดบริเวณวัดมีภูมิทัศน์ที่สวยงาม	ปรับปรุงภูมิทัศน์ ๑ แห่ง	-	๑,๕๐๐,๐๐๐ <small>(งบ อบต.บึงเจ็ดพัน,หน่วยงานอื่น)</small>	-	-	-	จำนวนการปรับปรุงภูมิทัศน์	วัดมีภูมิทัศน์ที่สวยงาม	สำนักปลัด กองช่าง
๒๑	ก่อสร้างทางเดินเท้าเข้าสู่จุดชมวิว อ่าววังช้าง อุทยานแห่งชาติเขาปู่ - เขาย่า ตำบลหนองบัว ม.๔	เพื่อความสะดวกและปลอดภัยของผู้เข้าชมจุดชมวิวต่างๆ	การก่อสร้างทางเดินเท้า	-	-	๘๐๐,๐๐๐ <small>(งบ อบต.บึงเจ็ดพัน,หน่วยงานอื่น)</small>	-	-	จำนวนการก่อสร้างทางเดินเท้า	มีทางเดินเท้าเข้าชมจุดชมวิวต่างๆ	สำนักปลัด กองช่าง
๒๒	โครงการปรับปรุงถ้ำคุ้มเพื่อเป็นสถานที่ท่องเที่ยว หมู่ที่ ๓	เพื่อความสะดวกและปลอดภัยของนักท่องเที่ยวและป้องกันการทำลายธรรมชาติทางอ้อมด้วย	ปรับปรุงถ้ำ จำนวน ๑ แห่ง	-	-	-	๘๐๐,๐๐๐ <small>(งบ อบต.บึงเจ็ดพัน,หน่วยงานอื่น)</small>	-	จำนวนการปรับปรุงถ้ำ	ทรัพยากรธรรมชาติได้รับการดูแลอย่างดีและส่งเสริมการท่องเที่ยวของท้องถิ่นด้วย	สำนักปลัด กองช่าง
๒๓	ปรับปรุงสถานที่ท่องเที่ยวถ้ำวังพระยาพิชัยสงคราม หมู่ที่ ๔	เพื่อความสะดวกและปลอดภัยของนักท่องเที่ยว และป้องกันการทำลายธรรมชาติทางอ้อมด้วย	ปรับปรุงสถานที่ท่องเที่ยว จำนวน ๑ แห่ง	-	๒,๕๐๐,๐๐๐ <small>(งบ อบต.บึงเจ็ดพัน,หน่วยงานอื่น)</small>	-	-	-	จำนวนการปรับปรุงสถานที่ท่องเที่ยว	ทรัพยากรธรรมชาติได้รับการดูแลอย่างดีและส่งเสริมการท่องเที่ยวของท้องถิ่นด้วย	สำนักปลัด กองช่าง
๒๔	ปรับปรุงศาลาสระห้วยไทร หมู่ที่ ๔	เพื่อความสะดวกและปลอดภัยของนักท่องเที่ยว และป้องกันการทำลายธรรมชาติทางอ้อมด้วย	ปรับปรุงศาลา จำนวน ๑ แห่ง	-	-	-	๒๐๐,๐๐๐ <small>(งบ อบต.)</small>	-	จำนวนการปรับปรุงศาลา	ทรัพยากรธรรมชาติได้รับการดูแลอย่างดีและส่งเสริมการท่องเที่ยวของท้องถิ่นด้วย	สำนักปลัด กองช่าง
๒๕	โครงการก่อสร้างสถานที่ท่องเที่ยวจุดชมวิวกวนไอ้กวาง (ถ้ำวังพระยาพิชัยสงคราม) หมู่ที่ ๔	เพื่อความสะดวกและปลอดภัยของนักท่องเที่ยว และป้องกันการทำลายธรรมชาติทางอ้อมด้วย	ก่อสร้างสถานที่ท่องเที่ยว จำนวน ๑ แห่ง	-	๖,๐๔๐,๐๐๐ <small>(งบ อบต.บึงเจ็ดพัน,หน่วยงานอื่น)</small>	-	-	-	จำนวนการก่อสร้างสถานที่ท่องเที่ยว	ทรัพยากรธรรมชาติได้รับการดูแลอย่างดีและส่งเสริมการท่องเที่ยวของท้องถิ่นด้วย	สำนักปลัด กองช่าง

ก. ยุทธศาสตร์จังหวัดที่ ๒ ยุทธศาสตร์การส่งเสริมและพัฒนาการท่องเที่ยวให้ได้มาตรฐานและมีคุณภาพเพื่อสร้างรายได้ให้เติบโตอย่างต่อเนื่อง

ข. ยุทธศาสตร์การพัฒนาของ อปท.ในเขตจังหวัดที่ ๔ ยุทธศาสตร์การพัฒนาด้านการอนุรักษ์พลังงานและการจัดการทรัพยากรธรรมชาติและสิ่งแวดล้อมอย่างยั่งยืน

ยุทธศาสตร์ที่ ๔ การพัฒนาด้านการอนุรักษ์ทรัพยากรธรรมชาติและสิ่งแวดล้อมควบคู่ส่งเสริมการท่องเที่ยว

๔.๑ แผนงานการศาสนาวัฒนธรรมและนันทนาการ

ที่	โครงการ/กิจกรรม	วัตถุประสงค์	เป้าหมาย (ผลผลิตของโครงการ)	งบประมาณและที่มา					ตัวชี้วัด (KPI)	ผลที่คาดว่าจะ ได้รับ	หน่วยงานที่ รับผิดชอบ
				๒๕๖๖ (บาท)	๒๕๖๗ (บาท)	๒๕๖๘ (บาท)	๒๕๖๙ (บาท)	๒๕๗๐ (บาท)			
๒๖	ปรับปรุงอาคารเอนกประสงค์หน้าถ้ำวังพระยาพิชัยสงคราม หมู่ที่ ๔	เพื่อความสะอาดและปลอดภัยของนักท่องเที่ยว และป้องกันการทำลายธรรมชาติทางอ้อมด้วย	ปรับปรุงอาคารเอนกประสงค์ จำนวน ๑ แห่ง	-	๒๐๐,๐๐๐ (งบ อบต.)	-	-	-	จำนวนการปรับปรุงอาคารเอนกประสงค์	ทรัพยากรธรรมชาติได้รับการดูแลอย่างดีและส่งเสริมการท่องเที่ยวของท้องถิ่นด้วย	สำนักปลัด กองช่าง
๒๗	โครงการพัฒนาทรัพยากรธรรมชาติเพื่อการท่องเที่ยวในตำบลหนองบัว	เพื่อส่งเสริมการท่องเที่ยวและส่งเสริมให้ประชาชนมีรายได้จากการท่องเที่ยว	จำนวนนักท่องเที่ยวเพิ่มขึ้น	๑,๐๐๐,๐๐๐ (งบ อบต.งบจังหวัด,หน่วยงานอื่น)	๑,๐๐๐,๐๐๐ (งบ อบต.งบจังหวัด,หน่วยงานอื่น)	๑,๐๐๐,๐๐๐ (งบ อบต.งบจังหวัด,หน่วยงานอื่น)	๑,๐๐๐,๐๐๐ (งบ อบต.งบจังหวัด,หน่วยงานอื่น)	๑,๐๐๐,๐๐๐ (งบ อบต.งบจังหวัด,หน่วยงานอื่น)	ร้อยละของโครงการที่พัฒนา	นักท่องเที่ยวเพิ่มมากขึ้นประชาชนมีรายได้จากการท่องเที่ยว	สำนักปลัด
๒๘	โครงการส่งเสริมการอนุรักษ์ป่าไม้และสิ่งแวดล้อมโดยปลูกป่าพร้อมการปรับปรุงทัศนียภาพแหล่งท่องเที่ยว	เพื่อเพิ่มพื้นที่สีเขียวและปรับปรุงภูมิทัศน์ตามสถานที่ท่องเที่ยว	การปลูกป่าและปรับปรุงภูมิทัศน์ตามสถานที่ท่องเที่ยว	๑๕๐,๐๐๐ (งบ อบต.งบจังหวัด,หน่วยงานอื่น)	๑๕๐,๐๐๐ (งบ อบต.งบจังหวัด,หน่วยงานอื่น)	๑๕๐,๐๐๐ (งบ อบต.งบจังหวัด,หน่วยงานอื่น)	๑๕๐,๐๐๐ (งบ อบต.งบจังหวัด,หน่วยงานอื่น)	๑๕๐,๐๐๐ (งบ อบต.งบจังหวัด,หน่วยงานอื่น)	จำนวนโครงการส่งเสริมการอนุรักษ์	พื้นที่สีเขียวมีมากขึ้นและสถานที่ท่องเที่ยวได้รับการปรับปรุงภูมิทัศน์	สำนักปลัด
๒๙	ปรับปรุงภูมิทัศน์ทุ่งหญ้าซาฟารีเป็นสถานที่ท่องเที่ยว	เพื่อส่งเสริมการท่องเที่ยวในตำบลและพัฒนาแหล่งพักผ่อนหย่อนใจ	ปรับปรุงภูมิทัศน์สถานที่ท่องเที่ยว จำนวน ๑ แห่ง	-	๕๐,๐๐๐,๐๐๐ (งบ อบต.งบจังหวัด,หน่วยงานอื่น)	-	-	-	จำนวนสถานที่ท่องเที่ยวที่ปรับปรุง	นักท่องเที่ยวเข้ามาท่องเที่ยวเพิ่มขึ้นและสร้างรายได้ให้ราษฎรในพื้นที่	สำนักปลัด กองช่าง
๓๐	โครงการปรับปรุงภูมิทัศน์วัดทองขวัญฤๅณ (วัดล่องน้ำ)	เพื่อให้วัดบริเวณวัดมีภูมิทัศน์ที่สวยงาม	ปรับปรุงภูมิทัศน์ ๑ แห่ง	-	-	๑,๕๐๐,๐๐๐ (งบ อบต.งบจังหวัด,หน่วยงานอื่น)	-	-	จำนวนการปรับปรุงภูมิทัศน์	วัดมีภูมิทัศน์ที่สวยงาม	สำนักปลัด กองช่าง
๓๑	โครงการปรับปรุงภูมิทัศน์ป่าชุมชน หมู่ที่ ๔ (ควนไถ่กวาง)	เพื่อเพิ่มพื้นที่สีเขียวและปรับปรุงภูมิทัศน์ตามสถานที่ท่องเที่ยว	การปลูกป่าและปรับปรุงภูมิทัศน์ตามสถานที่ท่องเที่ยว	-	-	-	-	๑๕๐,๐๐๐ (งบ อบต.งบจังหวัด,หน่วยงานอื่น)	จำนวนการปรับปรุงภูมิทัศน์	พื้นที่สีเขียวมีมากขึ้นและสถานที่ท่องเที่ยวได้รับการปรับปรุงภูมิทัศน์	สำนักปลัด กองช่าง

ก. ยุทธศาสตร์จังหวัดที่ ๒ ยุทธศาสตร์การส่งเสริมและพัฒนาการท่องเที่ยวให้ได้มาตรฐานและมีคุณภาพเพื่อสร้างรายได้ให้เติบโตอย่างต่อเนื่อง

ข. ยุทธศาสตร์การพัฒนาของ อปท. ในเขตจังหวัดที่ ๔ ยุทธศาสตร์การพัฒนาด้านการอนุรักษ์พลังงานและการจัดการทรัพยากรธรรมชาติและสิ่งแวดล้อมอย่างยั่งยืน

ยุทธศาสตร์ที่ ๔ การพัฒนาด้านการอนุรักษ์ทรัพยากรธรรมชาติและสิ่งแวดล้อมควบคู่ส่งเสริมการท่องเที่ยว

๔.๑ แผนงานการศาสนาวัดธรรมและนันทนาการ

ที่	โครงการ/กิจกรรม	วัตถุประสงค์	เป้าหมาย (ผลผลิตของโครงการ)	งบประมาณและที่มา					ตัวชี้วัด (KPI)	ผลที่คาดว่าจะ ได้รับ	หน่วยงานที่ รับผิดชอบ
				๒๕๖๖ (บาท)	๒๕๖๗ (บาท)	๒๕๖๘ (บาท)	๒๕๖๙ (บาท)	๒๕๗๐ (บาท)			
๓๒	ปรับปรุงทัศนสถานที่ท่องเที่ยวถ้ำน้ำลอด หมู่ที่ ๕	เพื่อความสะอาดและปลอดภัยของนักท่องเที่ยว และป้องกันการทำลายธรรมชาติทางอ้อมด้วย	ปรับปรุงทัศนสถานที่ท่องเที่ยว จำนวน ๑ แห่ง	-	-	-	๖๐๐,๐๐๐ <small>(งบ อบต., งบจังหวัด, หน่วยงานอื่น)</small>	-	จำนวนการปรับปรุงทัศน	ทรัพยากรธรรมชาติได้รับการดูแลอย่างดีและส่งเสริมการท่องเที่ยวของท้องถิ่น	สำนักปลัด กองช่าง
๓๓	โครงการจัดงานส่งเสริมการท่องเที่ยว "ที่นี่ยาพารีเมืองตรัง พลังแห่งความสุข"	เพื่อส่งเสริมการท่องเที่ยวในพื้นที่ตำบลหนองบัว และเป็นการเพิ่มรายได้ให้กับคนในพื้นที่	จัดงาน "ที่นี่ยาพารีเมืองตรัง พลังแห่งความสุข" ปีละ ๑ ครั้ง	-	๓๐๐,๐๐๐	๓๐๐,๐๐๐	๓๐๐,๐๐๐	๓๐๐,๐๐๐	จำนวนการจัดงานและผู้เข้าร่วม	ทรัพยากรธรรมชาติได้รับการดูแลอย่างดีและส่งเสริมการท่องเที่ยวของท้องถิ่น	สำนักปลัด
๓๔	โครงการก่อสร้างทางเดินลอยฟ้า (สกายวอล์ค) จุดชมวิวควนไถ่กาง (ถ้ำวังพระยาพิชัยสงคราม) หมู่ที่ ๔	เพื่อความสะอาดและปลอดภัยของนักท่องเที่ยว และป้องกันการทำลายธรรมชาติทางอ้อมด้วย	ก่อสร้างสถานที่ท่องเที่ยว จำนวน ๑ แห่ง	-	๑๐๐,๐๐๐,๐๐๐ <small>(งบ อบต., งบจังหวัด, หน่วยงานอื่น)</small>	-	-	-	ร้อยละของสถานที่ท่องเที่ยวที่ได้รับ	ทรัพยากรธรรมชาติได้รับการดูแลอย่างดีและส่งเสริมการท่องเที่ยวของท้องถิ่นด้วย	สำนักปลัด กองช่าง
๓๕	โครงการปรับปรุงทัศนตามสถานที่ท่องเที่ยวหรือสระน้ำต่าง ๆ ในตำบลหนองบัว	เพื่อฟื้นฟูและจัดให้มีสถานที่พักผ่อนของประชาชน	สถานที่ท่องเที่ยวในตำบลหนองบัว และสระน้ำต่างๆ	๖๐๐,๐๐๐ <small>(งบ อบต., งบจังหวัด, หน่วยงานอื่น)</small>	๖๐๐,๐๐๐ <small>(งบ อบต., งบจังหวัด, หน่วยงานอื่น)</small>	๖๐๐,๐๐๐ <small>(งบ อบต., งบจังหวัด, หน่วยงานอื่น)</small>	๖๐๐,๐๐๐ <small>(งบ อบต., งบจังหวัด, หน่วยงานอื่น)</small>	๖๐๐,๐๐๐ <small>(งบ อบต., งบจังหวัด, หน่วยงานอื่น)</small>	จำนวนการปรับปรุงภูมิทัศน์	ประชาชนมีสถานที่พักผ่อนและสภาพแวดล้อมได้รับการฟื้นฟู	สำนักปลัด กองช่าง
๓๖	โครงการเพื่อการส่งเสริมการท่องเที่ยวเชิงอนุรักษ์ธรรมชาติและสิ่งแวดล้อม	เพื่อให้ประชาชนมีรายได้จากการจัดกิจกรรมท่องเที่ยว	เกษตรกรมีรายได้เพิ่มขึ้น สิ่งแวดล้อมอยู่ในสภาพ เดิมที่สมบูรณ์	๕๐,๐๐๐ (งบ อบต.)	๕๐,๐๐๐ (งบ อบต.)	๕๐,๐๐๐ (งบ อบต.)	๕๐,๐๐๐ (งบ อบต.)	๕๐,๐๐๐ (งบ อบต.)	ร้อยละของผู้เข้าร่วมโครงการ	เกษตรกรมีรายได้เพิ่มขึ้นจากการจัดกิจกรรมการท่องเที่ยวเชิงอนุรักษ์ธรรมชาติและสิ่งแวดล้อม	สำนักปลัด

ก. ยุทธศาสตร์จังหวัดที่ ๔ ยุทธศาสตร์การบริหารจัดการฐานทรัพยากรธรรมชาติ สิ่งแวดล้อม สัตว์ทะเลหายาก และพลังงาน อย่างเหมาะสมกับชุมชนพื้นที่ที่มีความยั่งยืน

ข. ยุทธศาสตร์การพัฒนาของ อปท.ในเขตจังหวัดที่ ๔ ยุทธศาสตร์การพัฒนาด้านการอนุรักษ์พลังงานและการจัดการทรัพยากรธรรมชาติและสิ่งแวดล้อมอย่างยั่งยืน

ยุทธศาสตร์ที่ ๔ การพัฒนาด้านการอนุรักษ์ทรัพยากรธรรมชาติและสิ่งแวดล้อมควบคู่ส่งเสริมการท่องเที่ยว

๔.๒ แผนงานบริหารงานทั่วไป

ที่	โครงการ/กิจกรรม	วัตถุประสงค์	เป้าหมาย (ผลผลิตของโครงการ)	งบประมาณและที่มา					ตัวชี้วัด (KPI)	ผลที่คาดว่าจะ ได้รับ	หน่วยงานที่ รับผิดชอบ
				๒๕๖๖ (บาท)	๒๕๖๗ (บาท)	๒๕๖๘ (บาท)	๒๕๖๙ (บาท)	๒๕๗๐ (บาท)			
๑	โครงการท้องถิ่นไทย รวมใจภักดิ์ รักพื้นที่สีเขียว	เพื่อเพิ่มพื้นที่สีเขียวให้กับป่าไม้	พื้นที่สีเขียวมีปริมาณเพิ่มขึ้น	๖๐,๐๐๐ <small>(งบ อบต.บึงหวด,หน่วยงานอื่น)</small>	๖๐,๐๐๐ <small>(งบ อบต.บึงหวด,หน่วยงานอื่น)</small>	๗๐,๐๐๐ <small>(งบ อบต.บึงหวด,หน่วยงานอื่น)</small>	๘๐,๐๐๐ <small>(งบ อบต.บึงหวด,หน่วยงานอื่น)</small>	๘๐,๐๐๐ <small>(งบ อบต.บึงหวด,หน่วยงานอื่น)</small>	ร้อยละของพื้นที่ที่ได้รับการพื้นที่สีเขียว	พื้นที่ในท้องถิ่นมีปริมาณพื้นที่สีเขียว	สำนักปลัด

ก. ยุทธศาสตร์จังหวัดที่ ๔ ยุทธศาสตร์การบริหารจัดการฐานทรัพยากรธรรมชาติ สิ่งแวดล้อม สัตว์ทะเลหายาก และพลังงาน อย่างเหมาะสมกับชุมชนพื้นที่ที่มีความยั่งยืน

ข.ยุทธศาสตร์การพัฒนาของ อปท.ในเขตจังหวัดที่ ๔ ยุทธศาสตร์การพัฒนาด้านการอนุรักษ์พลังงานและการจัดการทรัพยากรธรรมชาติและสิ่งแวดล้อมอย่างยั่งยืน

ยุทธศาสตร์ที่ ๔ การพัฒนาด้านการอนุรักษ์ทรัพยากรธรรมชาติและสิ่งแวดล้อมควบคู่ส่งเสริมการท่องเที่ยว

๔.๓ แผนงานเคหะและชุมชน

ที่	โครงการ/กิจกรรม	วัตถุประสงค์	เป้าหมาย (ผลผลิตของโครงการ)	งบประมาณและที่มา					ตัวชี้วัด (KPI)	ผลที่คาดว่าจะ ได้รับ	หน่วยงานที่ รับผิดชอบ
				๒๕๖๖ (บาท)	๒๕๖๗ (บาท)	๒๕๖๘ (บาท)	๒๕๖๙ (บาท)	๒๕๗๐ (บาท)			
๑	จัดซื้อถังขยะและก่อสร้างเตาเผาขยะประจำหมู่บ้าน รวมถึงโรงเรียนในตำบลหนองบัว และ รพ.สต.	เพื่อประชาชนมีที่รองรับขยะและมีที่กำจัดขยะ	ถังขยะและเตาเผาขยะ	-	-	๒,๕๐๐,๐๐๐ <small>(งบ อบต.บึงหวด,หน่วยงานอื่น)</small>			จำนวนการจัดซื้อถังขยะและเตาเผา	เพื่อประชาชนมีที่รองรับขยะและมีที่กำจัดขยะ	สำนักปลัด
๒	โครงการคัดแยกขยะ กำจัดขยะ พัฒนาหมู่บ้าน	เพื่อประชาชนได้รู้จักการกำจัดขยะที่ถูกวิธีและปลอดภัย	บ้านเรือนและชุมชนมีความสะอาดตาน่ามอง	-	๑๐๐,๐๐๐ <small>(งบ อบต.)</small>	๑๐๐,๐๐๐ <small>(งบ อบต.)</small>	๑๐๐,๐๐๐ <small>(งบ อบต.)</small>	๑๐๐,๐๐๐ <small>(งบ อบต.)</small>	ร้อยละของผู้เข้าร่วมกิจกรรม	ประชาชนมีความรู้เรื่องการกำจัดขยะที่ถูกวิธีและปลอดภัย	สำนักปลัด
๓	โครงการบำรุงรักษาความสะอาดของบริเวณแม่น้ำลำคลองในตำบลหนองบัว	เพื่อเป็นการส่งเสริมให้ประชาชนหันมาช่วยกันรักษาบริเวณแม่น้ำลำคลอง	จำนวน ๙ หมู่บ้าน	-	๙๐,๐๐๐ <small>(งบ อบต.บึงหวด,หน่วยงานอื่น)</small>	๑๐๐,๐๐๐ <small>(งบ อบต.บึงหวด,หน่วยงานอื่น)</small>	๑๐๐,๐๐๐ <small>(งบ อบต.บึงหวด,หน่วยงานอื่น)</small>	๑๐๐,๐๐๐ <small>(งบ อบต.บึงหวด,หน่วยงานอื่น)</small>	จำนวนการบำรุงรักษาความสะอาด	บริเวณแม่น้ำลำคลองได้รับการดูแล	สำนักปลัด
๔	ก่อสร้างโรงคัดแยกขยะประจำหมู่บ้าน หมู่ที่ ๘	เพื่อประชาชนมีที่รองรับขยะและมีที่กำจัดขยะ	โรงคัดแยกขยะจำนวน ๑ แห่ง	-	-	-	๑,๐๐๐,๐๐๐ <small>(งบ อบต.บึงหวด,หน่วยงานอื่น)</small>	-	จำนวนโรงคัดแยกขยะ	เพื่อประชาชนมีที่รองรับขยะและมีที่กำจัดขยะ	สำนักปลัด กองช่าง

ก. ยุทธศาสตร์จังหวัดที่ ๔ ยุทธศาสตร์การบริหารจัดการฐานทรัพยากรธรรมชาติ สิ่งแวดล้อม สัตว์ทะเลหายาก และพลังงาน อย่างเหมาะสมกับชุมชน/พื้นที่และมีความยั่งยืน

ข. ยุทธศาสตร์การพัฒนาของ อปท. ในเขตจังหวัดที่ ๔ ยุทธศาสตร์การพัฒนาด้านการอนุรักษ์พลังงานและการจัดการทรัพยากรธรรมชาติและสิ่งแวดล้อมอย่างยั่งยืน

ยุทธศาสตร์ที่ ๔ การพัฒนาด้านการอนุรักษ์ทรัพยากรธรรมชาติและสิ่งแวดล้อมควบคู่ส่งเสริมการท่องเที่ยว

๔.๔ แผนงานสร้างความเข้มแข็งของชุมชน

ที่	โครงการ/กิจกรรม	วัตถุประสงค์	เป้าหมาย (ผลผลิตของโครงการ)	งบประมาณและที่มา					ตัวชี้วัด (KPI)	ผลที่คาดว่าจะ ได้รับ	หน่วยงานที่ รับผิดชอบ
				๒๕๖๖ (บาท)	๒๕๖๗ (บาท)	๒๕๖๘ (บาท)	๒๕๖๙ (บาท)	๒๕๗๐ (บาท)			
๑	โครงการอนุรักษ์พันธุกรรมพืชอันเนื่องมาจากพระราชดำริฯ	เพื่อศึกษาความหลากหลายทางชีวภาพ สร้างองค์ความรู้ที่นำไปสู่การอนุรักษ์ และพัฒนาการใช้ประโยชน์อย่าง ยั่งยืน	ศูนย์อนุรักษ์และพัฒนา ทรัพยากรท้องถิ่น จำนวน ๑ แห่ง	๕๐,๐๐๐ (งบ อบต.)	๕๐,๐๐๐ (งบ อบต.)	๕๐,๐๐๐ (งบ อบต.)	๕๐,๐๐๐ (งบ อบต.)	๕๐,๐๐๐ (งบ อบต.)	จำนวนการจัดตั้ง ศูนย์อนุรักษ์ ทรัพยากรท้องถิ่น	ประชาชนมีจิตสำนึกในการอนุรักษ์ พันธุกรรมพืชในท้องถิ่น	สำนักปลัด
๒	สนับสนุนโครงการเพิ่มสมรรถนะด้านการบริหาร และการจัดการพลังงานครบวงจรในชุมชนระดับ ตำบลและเครือข่ายพลังงาน	เพื่อให้เกิดแผนพลังงานระดับตำบลที่ สอดคล้องกับศักยภาพและบริบทของ พื้นที่และเป็นไปตามความต้องการ ของประชาชนในพื้นที่	สนับสนุนพลังงานทดแทน ให้กับกลุ่มอาชีพในพื้นที่ ตำบลหนองบัว	๓๐,๐๐๐ (งบ อบต.)	๓๐,๐๐๐ (งบ อบต.)	๓๐,๐๐๐ (งบ อบต.)	๓๐,๐๐๐ (งบ อบต.)	๓๐,๐๐๐ (งบ อบต.)	จำนวนการ สนับสนุน	ตำบลหนองบัวเกิดผลในทางปฏิบัติด้าน พลังงานอย่างเป็นรูปธรรมและเป็นไป ตามเจตนารมณ์ของโครงการ	สำนักปลัด

ก. ยุทธศาสตร์จังหวัดที่ ๓ ยุทธศาสตร์การเสริมสร้างความมั่นคงทางสังคม พัฒนาคุณภาพชีวิตและการศึกษาเรียนรู้อย่างมีคุณภาพ

ข. ยุทธศาสตร์การพัฒนาของ อปท.ในเขตจังหวัดที่ ๓ ยุทธศาสตร์การพัฒนาด้านการอนุรักษ์และส่งเสริมประเพณี วัฒนธรรม และภูมิปัญญาท้องถิ่น

ยุทธศาสตร์ที่ ๕ การพัฒนาด้านการอนุรักษ์และส่งเสริมประเพณี วัฒนธรรม และภูมิปัญญาท้องถิ่น

๕.๑ แผนงานการศาสนาวัฒนธรรมและนันทนาการ

ที่	โครงการ/กิจกรรม	วัตถุประสงค์	เป้าหมาย (ผลผลิตของโครงการ)	งบประมาณและที่มา					ตัวชี้วัด (KPI)	ผลที่คาดว่าจะ ได้รับ	หน่วยงานที่ รับผิดชอบ
				๒๕๖๖ (บาท)	๒๕๖๗ (บาท)	๒๕๖๘ (บาท)	๒๕๖๙ (บาท)	๒๕๗๐ (บาท)			
๑	โครงการกิจกรรมวันลอยกระทงประจำปี	เพื่อเป็นการอนุรักษ์ประเพณีและวัฒนธรรม	ประชาชนทุกคนได้มีส่วนร่วมอนุรักษ์ประเพณีที่ดีงาม	๘๐,๐๐๐ (งบ อบต.)	๘๐,๐๐๐ (งบ อบต.)	๘๐,๐๐๐ (งบ อบต.)	๘๐,๐๐๐ (งบ อบต.)	๘๐,๐๐๐ (งบ อบต.)	ร้อยละของผู้เข้าร่วมกิจกรรม	ประชาชนได้ร่วมกิจกรรมเพื่อสืบสานประเพณี และวัฒนธรรม	สำนักปลัด
๒	โครงการผู้สูงอายุหัวใจเข้มแข็ง	เพื่อเป็นการเปิดโอกาสให้ผู้สูงอายุได้แสดงความสามารถ และแสดงให้เห็นถึงความสำคัญของผู้สูงอายุ	ผู้สูงอายุในตำบลหนองบัว	-	๒๐๐,๐๐๐ (งบ อบต.)	๒๐๐,๐๐๐ (งบ อบต.)	๒๐๐,๐๐๐ (งบ อบต.)	๒๐๐,๐๐๐ (งบ อบต.)	ร้อยละของผู้เข้าร่วมกิจกรรม	ผู้สูงอายุได้เข้าร่วมกิจกรรมและแสดงความสามารถ ลูกหลานได้แสดงความกตัญญูต่อผู้สูงอายุ	สำนักปลัด
๓	โครงการสนับสนุนการจัดงานประเพณีต่าง ๆ ของส่วนราชการในอำเภอรัชฎา	เพื่อสนับสนุนการจัดงานประเพณีต่างๆในเขตอำเภอรัชฎา	ประชาชนทั่วไปได้เข้าร่วมงานประเพณีต่างๆ	๕๐,๐๐๐ (งบ อบต.)	๕๐,๐๐๐ (งบ อบต.)	๕๐,๐๐๐ (งบ อบต.)	๕๐,๐๐๐ (งบ อบต.)	๕๐,๐๐๐ (งบ อบต.)	ร้อยละของงบประมาณที่สนับสนุน	ประชาชนได้ร่วมกิจกรรมเพื่อสืบสานประเพณี และวัฒนธรรม	สำนักปลัด
๔	โครงการสืบสานฟื้นฟูประเพณี วัฒนธรรม และฟื้นฟูภูมิปัญญาชาวบ้านภูมิปัญญาท้องถิ่น	เพื่อถ่ายทอดความรู้ด้านประเพณี วัฒนธรรม และภูมิปัญญาท้องถิ่นให้แก่คนรุ่นหลังสืบทอดต่อไป	เด็ก เยาวชนคนรุ่นหลังได้สืบทอดประเพณี วัฒนธรรม และภูมิปัญญาในท้องถิ่น	๘๐,๐๐๐ (งบ อบต.)	๘๐,๐๐๐ (งบ อบต.)	๘๐,๐๐๐ (งบ อบต.)	๘๐,๐๐๐ (งบ อบต.)	๘๐,๐๐๐ (งบ อบต.)	จำนวนกิจกรรมที่ได้รับการสืบสาน	ประชาชนได้รับการถ่ายทอดความรู้เกี่ยวกับภูมิปัญญาท้องถิ่น	สำนักปลัด
๕	โครงการจัดกิจกรรมทางศาสนา กิจกรรมส่งเสริมจริยธรรมศีลธรรม ในวันสำคัญทางศาสนา และวันสำคัญต่าง ๆ	เพื่อให้ประชาชนทั่วไปได้เข้าร่วมปฏิบัติกิจกรรมทางศาสนา ตามหน้าที่ของพุทธศาสนิกชนที่ดี	ประชาชนทั่วไปได้เข้าร่วมในพิธีสำคัญทางศาสนา	๕๐,๐๐๐ (งบ อบต.,หน่วยงานอื่น)	๕๐,๐๐๐ (งบ อบต.,หน่วยงานอื่น)	๕๐,๐๐๐ (งบ อบต.,หน่วยงานอื่น)	๕๐,๐๐๐ (งบ อบต.,หน่วยงานอื่น)	๕๐,๐๐๐ (งบ อบต.,หน่วยงานอื่น)	ร้อยละของผู้เข้าร่วมกิจกรรม	ประชาชนได้เข้าร่วมปฏิบัติกิจกรรมทางศาสนาในวันสำคัญ	สำนักปลัด

ก. ยุทธศาสตร์จังหวัดที่ ๓ ยุทธศาสตร์การเสริมสร้างความมั่นคงทางสังคม พัฒนาคุณภาพชีวิตและการศึกษาเรียนรู้อย่างมีคุณภาพ

ข. ยุทธศาสตร์การพัฒนาของ อปท.ในเขตจังหวัดที่ ๓ ยุทธศาสตร์การพัฒนาด้านการอนุรักษ์และส่งเสริมประเพณี วัฒนธรรม และภูมิปัญญาท้องถิ่น

ยุทธศาสตร์ที่ ๕ การพัฒนาด้านการอนุรักษ์และส่งเสริมประเพณี วัฒนธรรม และภูมิปัญญาท้องถิ่น

๕.๑ แผนงานการศาสนาวัฒนธรรมและนันทนาการ

ที่	โครงการ/กิจกรรม	วัตถุประสงค์	เป้าหมาย (ผลผลิตของโครงการ)	งบประมาณและที่มา					ตัวชี้วัด (KPI)	ผลที่คาดว่าจะ ได้รับ	หน่วยงานที่ รับผิดชอบ
				๒๕๖๖ (บาท)	๒๕๖๗ (บาท)	๒๕๖๘ (บาท)	๒๕๖๙ (บาท)	๒๕๗๐ (บาท)			
๖	โครงการสนับสนุนงานประเพณีชักพระประจำท้องถิ่น	เพื่อสนับสนุนการจัดงานประเพณีประจำท้องถิ่น	ประชาชนในท้องถิ่นได้เข้าร่วมงานประเพณี	-	๕๐,๐๐๐ <small>(งบ อบต.,หน่วยงานอื่น)</small>	๕๐,๐๐๐ <small>(งบ อบต.,หน่วยงานอื่น)</small>	๕๐,๐๐๐ <small>(งบ อบต.,หน่วยงานอื่น)</small>	๕๐,๐๐๐ <small>(งบ อบต.,หน่วยงานอื่น)</small>	จำนวนกิจกรรมที่ได้สนับสนุน	ประชาชนได้ร่วมกิจกรรมเพื่อสืบสานประเพณี และวัฒนธรรม	สำนักปลัด
๗	โครงการก่อสร้างอาคารเก็บพิพิธภัณฑเพื่อใช้เก็บวัตถุโบราณหรือของสำคัญที่ควรเก็บรักษาประจำหมู่บ้าน	เพื่อใช้เป็นสถานที่เก็บวัตถุโบราณ	มีสถานที่เก็บวัตถุโบราณหมู่บ้านละ ๑ แห่ง	-	-	๕๐๐,๐๐๐ <small>(งบกรมศิลป.,หน่วยงานอื่น)</small>	-	-	จำนวนการก่อสร้างอาคาร	ใช้เป็นแหล่งศึกษาค้นคว้าของประชาชนทั่วไป	สำนักปลัด กองช่าง
๘	โครงการบรรพชาสามเณรภาคฤดูร้อน	เพื่อให้เด็กได้เข้าใจถึงหลักธรรมคำสอนของศาสนา	จำนวนผู้เข้าบรรพชา	-	๕๐,๐๐๐ <small>(งบ อบต.บจจังหวัด,หน่วยงานอื่น)</small>	๕๐,๐๐๐ <small>(งบ อบต.บจจังหวัด,หน่วยงานอื่น)</small>	๕๐,๐๐๐ <small>(งบ อบต.บจจังหวัด,หน่วยงานอื่น)</small>	๕๐,๐๐๐ <small>(งบ อบต.บจจังหวัด,หน่วยงานอื่น)</small>	ร้อยละของผู้เข้าร่วมกิจกรรม	เด็กมีความเข้าใจหลักธรรมคำสอนทางศาสนามากขึ้น	สำนักปลัด
๙	ปฏิบัตินักวัด ตลอดจนสถานที่ปฏิบัติธรรม โบราณสถานและโบราณวัตถุในพื้นที่ตำบลหนองบัว	เพื่อให้วัดมีภูมิทัศน์ที่ดีและมีความสวยงาม	ก่อสร้างหรือปรับปรุงภูมิทัศน์วัดในตำบลหนองบัวอย่างน้อยปีละ ๑ แห่ง	๑๕๐,๐๐๐ <small>(งบ อบต.บจจังหวัด,หน่วยงานอื่น)</small>	๑๕๐,๐๐๐ <small>(งบ อบต.บจจังหวัด,หน่วยงานอื่น)</small>	๑๕๐,๐๐๐ <small>(งบ อบต.บจจังหวัด,หน่วยงานอื่น)</small>	๑๕๐,๐๐๐ <small>(งบ อบต.บจจังหวัด,หน่วยงานอื่น)</small>	๑๕๐,๐๐๐ <small>(งบ อบต.บจจังหวัด,หน่วยงานอื่น)</small>	จำนวนการก่อสร้างหรือปรับปรุงวัด	วัดมีความสวยงาม และเป็นที่พักผ่อนหย่อนใจของประชาชน	สำนักปลัด กองช่าง
๑๐	ส่งเสริมการศึกษาทางด้านศิลปะและวัฒนธรรม	เพื่อเสริมสร้างงานทางด้านศิลปะและวัฒนธรรม	นักเรียน,เยาวชน ฯลฯ	๒๒๐,๐๐๐ <small>(งบอบต.บจจังหวัด,หน่วยงานอื่น)</small>	๒๒๐,๐๐๐ <small>(งบอบต.บจจังหวัด,หน่วยงานอื่น)</small>	๒๕๐,๐๐๐ <small>(งบอบต.บจจังหวัด,หน่วยงานอื่น)</small>	๒๕๐,๐๐๐ <small>(งบอบต.บจจังหวัด,หน่วยงานอื่น)</small>	๒๕๐,๐๐๐ <small>(งบอบต.บจจังหวัด,หน่วยงานอื่น)</small>	จำนวนการส่งเสริมศิลปวัฒนธรรม	ทำให้มีความรู้ความเข้าใจงานทางด้านศิลปะมากขึ้น	สำนักปลัด

ก. ยุทธศาสตร์จังหวัดที่ ๓ ยุทธศาสตร์การเสริมสร้างความมั่นคงทางสังคม พัฒนาคุณภาพชีวิตและการศึกษาเรียนรู้อย่างมีคุณภาพ

ข. ยุทธศาสตร์การพัฒนาของ อปท. ในเขตจังหวัดที่ ๓ ยุทธศาสตร์การพัฒนาด้านการอนุรักษ์และส่งเสริมประเพณี วัฒนธรรม และภูมิปัญญาท้องถิ่น

ยุทธศาสตร์ที่ ๕ การพัฒนาด้านการอนุรักษ์และส่งเสริมประเพณี วัฒนธรรม และภูมิปัญญาท้องถิ่น

๕.๑ แผนงานการศาสนาวัฒนธรรมและนันทนาการ

ที่	โครงการ/กิจกรรม	วัตถุประสงค์	เป้าหมาย (ผลผลิตของโครงการ)	งบประมาณและที่มา					ตัวชี้วัด (KPI)	ผลที่คาดว่าจะ ได้รับ	หน่วยงานที่ รับผิดชอบ
				๒๕๖๖ (บาท)	๒๕๖๗ (บาท)	๒๕๖๘ (บาท)	๒๕๖๙ (บาท)	๒๕๗๐ (บาท)			
๑๑	โครงการเชิดชูเกียรติหมู่บ้านรักษาศีลห้า	เพื่อสร้างค่านิยมจิตสำนึกและภูมิปัญญา การมีส่วนร่วมเฝ้าระวังทางวัฒนธรรม	หมู่บ้านรักษาศีลห้า	-	-	๔๐,๐๐๐.๐ (งบ อบต., หน่วยงานอื่น)	-	-	ร้อยละของครอบครัว ที่เข้าร่วมกิจกรรม	หมู่บ้านรักษาศีลห้าเป็นแบบอย่างที่ดีใน ด้านคุณธรรมให้กับชุมชนอื่นๆ	สำนักปลัด
๑๒	โครงการแข่งขันกีฬาพื้นบ้าน สืบสานวัฒนธรรมท้องถิ่น	เพื่อสืบสานกีฬาพื้นบ้านให้อยู่คู่กับชุมชน	ครอบครัวผู้เข้าร่วมกิจกรรม	๕๐,๐๐๐ (งบ อบต., หน่วยงานอื่น)	๕๐,๐๐๐ (งบ อบต., หน่วยงานอื่น)	๕๐,๐๐๐ (งบ อบต., หน่วยงานอื่น)	๕๐,๐๐๐ (งบ อบต., หน่วยงานอื่น)	๕๐,๐๐๐ (งบ อบต., หน่วยงานอื่น)	จำนวนครอบครัวที่เข้า ร่วมกิจกรรม	เพื่อสร้างความสัมพันธ์ที่ดีของคนในชุมชน	สำนักปลัด
๑๓	โครงการวัฒนธรรมสัมพันธ์	เพื่อส่งเสริมให้ศิลปินวัฒนธรรมและภูมิปัญญา ท้องถิ่นมีการสืบทอดสู่ท้องถิ่น	ศิลปินวัฒนธรรมภูมิปัญญาที่ ได้รับการสืบทอดสู่ท้องถิ่น	๓๐,๐๐๐ (งบ อบต., หน่วยงานอื่น)	๓๐,๐๐๐ (งบ อบต., หน่วยงานอื่น)	๓๐,๐๐๐ (งบ อบต., หน่วยงานอื่น)	๓๐,๐๐๐ (งบ อบต., หน่วยงานอื่น)	๓๐,๐๐๐ (งบ อบต., หน่วยงานอื่น)	จำนวนผู้เข้าร่วมกิจกรรม	ศิลปินวัฒนธรรมภูมิปัญญาชาวบ้าน ได้รับการถ่ายทอดความรู้สู่สังคม	สำนักปลัด
๑๔	โครงการทำนุบำรุงศาสนา วัฒนธรรม ประเพณี และภูมิปัญญาท้องถิ่น	เพื่อการทำนุบำรุงศาสนา วัฒนธรรม ประเพณี และ ภูมิปัญญาท้องถิ่น ให้คงอยู่ตลอดไป	ศาสนา วัฒนธรรม ประเพณี และภูมิปัญญาท้องถิ่น ได้รับการทำนุบำรุงรักษา	๕๐,๐๐๐ (งบ อบต., หน่วยงานอื่น)	๕๐,๐๐๐ (งบ อบต., หน่วยงานอื่น)	๕๐,๐๐๐ (งบ อบต., หน่วยงานอื่น)	๕๐,๐๐๐ (งบ อบต., หน่วยงานอื่น)	๕๐,๐๐๐ (งบ อบต., หน่วยงานอื่น)	จำนวนกิจกรรมที่ ดำเนินการ	ศาสนา วัฒนธรรม ประเพณี และภูมิปัญญาท้องถิ่น ได้รับการทำนุบำรุงรักษา	สำนักปลัด
๑๕	โครงการวัด ประชา รัฐ สร้างสุข เพื่อการพัฒนา ที่ยั่งยืน	เพื่อส่งเสริมให้วัดเป็นพื้นที่ต้นแบบ ของการพัฒนา	วัดในพื้นที่ตำบลหนองบัว จำนวน ๕ แห่ง	๓๐,๐๐๐ (งบ อบต.)	๓๐,๐๐๐ (งบ อบต.)	๓๐,๐๐๐ (งบ อบต.)	๓๐,๐๐๐ (งบ อบต.)	๓๐,๐๐๐ (งบ อบต.)	๓๐,๐๐๐ (งบ อบต.)	วัดในพื้นที่ตำบลหนองบัว ได้รับ พัฒนาตามหลัก ๕ ส.	สำนักปลัด

ก. ยุทธศาสตร์จังหวัดที่ ๑ ยุทธศาสตร์การสร้างฐานเศรษฐกิจของจังหวัดด้านเกษตรกรรม และอุตสาหกรรมที่มั่นคงและยั่งยืน

ข. ยุทธศาสตร์การพัฒนาของ อปท.ในเขตจังหวัดที่ ๓ ยุทธศาสตร์การพัฒนาและส่งเสริมการมีส่วนร่วมของประชาชน

ยุทธศาสตร์ที่ ๖ ยุทธศาสตร์การพัฒนาด้านการอยู่ดีมีสุขขององค์กรปกครองส่วนท้องถิ่น

๖.๑ แผนงานการเกษตร

ที่	โครงการ/กิจกรรม	วัตถุประสงค์	เป้าหมาย (ผลผลิตของโครงการ)	งบประมาณและที่มา					ตัวชี้วัด (KPI)	ผลที่คาดว่าจะ ได้รับ	หน่วยงานที่ รับผิดชอบ
				๒๕๖๖ (บาท)	๒๕๖๗ (บาท)	๒๕๖๘ (บาท)	๒๕๖๙ (บาท)	๒๕๗๐ (บาท)			
๑	โครงการอนุรักษ์ฟื้นฟูทรัพยากรธรรมชาติและสิ่งแวดล้อมทุกระบบ	เพื่อสร้างจิตสำนึกที่ดีให้กับชุมชนลดการทำลายทรัพยากรธรรมชาติและช่วยลดมลภาวะ	ทรัพยากรธรรมชาติได้รับการดูแล	๑๕๐,๐๐๐ (งบ อบต.)	๑๕๐,๐๐๐ (งบ อบต.)	๑๕๐,๐๐๐ (งบ อบต.)	๑๕๐,๐๐๐ (งบ อบต.)	๑๕๐,๐๐๐ (งบ อบต.)	จำนวนโครงการอนุรักษ์ฟื้นฟู	ทำให้เกิดสมดุลย์ทางธรรมชาติและนำไปสู่การอยู่ดีมีสุขของประชาชนในระบบเศรษฐกิจพอเพียง	สำนักปลัด
๒	โครงการปลูกผักสวนครัวรั้วกินได้	เพื่อให้ประชาชนในหมู่บ้านปลูกผักกินเองโดยใช้ปุ๋ยอินทรีย์ปุ๋ยคอกและปุ๋ยหมัก	ประชาชนมีผักปลอดสารพิษไว้ใช้บริโภคภายในครัวเรือน	-	-	-	๑๐๐,๐๐๐ <small>(งบอบต.,งบจังหวัด,หน่วยงานอื่น)</small>	-	จำนวนโครงการปลูกผักสวนครัว	ทำให้ประชาชนในหมู่บ้านมีผักปลอดสารพิษไว้บริโภคและลดค่าใช้จ่ายให้กับครัวเรือน	สำนักปลัด
๓	โครงการผลิตปุ๋ยชีวภาพในครัวเรือน	เพื่อให้ประชาชนในหมู่บ้านลดปริมาณการใช้ปุ๋ยเคมีหันมาใช้ปุ๋ยที่ผลิตมาจากวัสดุคืบที่มาจากธรรมชาติ	ประชาชนในหมู่บ้านมีปุ๋ยชีวภาพไว้ใช้	-	๑๐๐,๐๐๐ <small>(งบอบต.,งบจังหวัด,หน่วยงานอื่น)</small>	-	-	๑๐๐,๐๐๐ <small>(งบอบต.,งบจังหวัด,หน่วยงานอื่น)</small>	จำนวนครัวเรือนที่ผลิตปุ๋ยชีวภาพ	เพื่อให้ประชาชนในหมู่บ้านลดปริมาณการใช้ปุ๋ยเคมีหันมาใช้วัสดุคืบที่มาจากธรรมชาติและลดรายจ่ายให้กับครอบครัวได้	สำนักปลัด
๔	สนับสนุนโครงการตามแนวพระราชดำริเศรษฐกิจพอเพียง	เพื่อสนับสนุนการนำเศรษฐกิจพอเพียงมาใช้ในการดำรงชีพ	สนับสนุนโครงการเศรษฐกิจพอเพียง	๑๐๐,๐๐๐ <small>(งบอบต.,งบจังหวัด,หน่วยงานอื่น)</small>	๑๐๐,๐๐๐ <small>(งบอบต.,งบจังหวัด,หน่วยงานอื่น)</small>	๑๒๐,๐๐๐ <small>(งบอบต.,งบจังหวัด,หน่วยงานอื่น)</small>	๑๒๐,๐๐๐ <small>(งบอบต.,งบจังหวัด,หน่วยงานอื่น)</small>	๑๒๐,๐๐๐ <small>(งบอบต.,งบจังหวัด,หน่วยงานอื่น)</small>	จำนวนการสนับสนุนโครงการ	ประชาชนรู้จักการใช้ชีวิตแบบเศรษฐกิจพอเพียงตามแนวพระราชดำริ	สำนักปลัด
๕	โครงการปลูกผักปลอดสารพิษริมทาง	เพื่อให้ประชาชนในหมู่บ้านมีผักปลอดสารพิษและสมุนไพรไว้บริโภคในครัวเรือน	ผักปลอดสารพิษและสมุนไพร	-	๑๐๐,๐๐๐ (งบ อบต.)	-	-	๑๐๐,๐๐๐ (งบ อบต.)	จำนวนโครงการปลูกผักปลอดภัย	เพื่อให้ประชาชนมีผักสีต่าง ๆ ในการบริโภค โดยปลอดสารพิษ	สำนักปลัด

ก. ยุทธศาสตร์จังหวัดที่ ๑ ยุทธศาสตร์การสร้างฐานเศรษฐกิจของจังหวัดด้านเกษตรกรรม และอุตสาหกรรมที่มั่นคงและยั่งยืน

ข. ยุทธศาสตร์การพัฒนาของ อปท.ในเขตจังหวัดที่ ๓ ยุทธศาสตร์การพัฒนาและส่งเสริมการมีส่วนร่วมของประชาชน

ยุทธศาสตร์ที่ ๖ ยุทธศาสตร์การพัฒนาด้านการอยู่ดีมีสุขขององค์กรปกครองส่วนท้องถิ่น

๖.๑ แผนงานการเกษตร

ที่	โครงการ/กิจกรรม	วัตถุประสงค์	เป้าหมาย (ผลผลิตของโครงการ)	งบประมาณและที่มา					ตัวชี้วัด (KPI)	ผลที่คาดว่าจะ ได้รับ	หน่วยงานที่ รับผิดชอบ
				๒๕๖๖ (บาท)	๒๕๖๗ (บาท)	๒๕๖๘ (บาท)	๒๕๖๙ (บาท)	๒๕๗๐ (บาท)			
๖	โครงการสนับสนุนการเลี้ยงปลาในกระชังบ่อดิน หรือบ่อพลาสติกตามความต้องการของประชาชนในตำบล	เพื่อส่งเสริมอาชีพให้กับประชาชนในตำบล	ประชาชนมีอาหารไว้บริโภค และมีรายได้เพิ่ม	-	-	-	๒๐๐,๐๐๐ <small>(งบอบต.,งบจังหวัด,หน่วยงานอื่น)</small>	-	จำนวนการเลี้ยงปลาของประชาชน	ประชาชนมีรายได้เพิ่มขึ้น และสามารถลดรายจ่ายให้กับครอบครัวได้	สำนักปลัด
๗	โครงการสนับสนุนการแปรรูปผลผลิตทางการเกษตรของหมู่บ้านทุกหมู่บ้าน	เพื่อเพิ่มมูลค่าของสินค้าและลดการเน่าเสียของวัตถุดิบที่มีมากเกินไปจนเกิดความจำเป็น	เพื่อให้ประชาชนมีรายได้เพิ่มจากการแปรรูปผลผลิตทางการเกษตร	-	๑๐๐,๐๐๐ <small>(งบอบต.,งบจังหวัด,หน่วยงานอื่น)</small>	-	๑๐๐,๐๐๐ <small>(งบอบต.,งบจังหวัด,หน่วยงานอื่น)</small>	-	จำนวนการสนับสนุนโครงการแปรรูป	ให้ประชาชนมีรายได้เพิ่มขึ้นจากการแปรรูปผลผลิตทางการเกษตรและสามารถเพิ่มมูลค่าของผลิตภัณฑ์	สำนักปลัด
๘	ก่อสร้างร้านจำหน่ายผลผลิตทางการเกษตร หมู่ที่ ๖	เพื่อให้ประชาชนมีร้านสำหรับจำหน่ายสินค้าทางการเกษตรที่หลากหลาย	ร้านจำหน่ายสินค้าจำนวน ๑ แห่ง	-	-	๑๐๐,๐๐๐ <small>(งบอบต.,งบจังหวัด,หน่วยงานอื่น)</small>	-	-	จำนวนการก่อสร้างร้านจำหน่ายผลผลิต	ประชาชนมีร้านสำหรับจำหน่ายสินค้าทางการเกษตร	สำนักปลัด กองช่าง
๙	จัดซื้ออุปกรณ์เครื่องมือทางการเกษตรให้กับหมู่บ้านทุกหมู่บ้าน	เพื่อให้ประชาชนในหมู่บ้านมีอุปกรณ์เครื่องมือใช้สำหรับทำการเกษตร	อุปกรณ์เครื่องมือสำหรับการเกษตร	-	-	๑๐๐,๐๐๐ <small>(งบอบต.,งบจังหวัด,หน่วยงานอื่น)</small>	-	-	จำนวนการจัดซื้ออุปกรณ์เครื่องมือการเกษตร	ประชาชนในหมู่บ้านมีอุปกรณ์เครื่องมือใช้สำหรับทำการเกษตร	สำนักปลัด
๑๐	โครงการสนับสนุนการเลี้ยงสัตว์พื้นเมืองเป็นอาชีพเสริม	เพื่อให้ประชาชนมีรายได้จากการเลี้ยงสัตว์เป็นอาชีพเสริม	สัตว์พื้นเมืองที่นำมาเลี้ยงเป็นอาชีพเสริม	-	๘๐,๐๐๐ <small>(งบอบต.,งบจังหวัด,หน่วยงานอื่น)</small>	-	-	๘๐,๐๐๐ <small>(งบอบต.,งบจังหวัด,หน่วยงานอื่น)</small>	ร้อยละของจำนวนโครงการ	ประชาชนมีรายได้เสริมจากอาชีพเลี้ยงสัตว์พื้นเมือง	สำนักปลัด

ก. ยุทธศาสตร์จังหวัดที่ ๑ ยุทธศาสตร์การสร้างฐานเศรษฐกิจของจังหวัดด้านเกษตรกรรม และอุตสาหกรรมที่มั่นคงและยั่งยืน

ข. ยุทธศาสตร์การพัฒนาของ อปท.ในเขตจังหวัดที่ ๓ ยุทธศาสตร์การพัฒนาและส่งเสริมการมีส่วนร่วมของประชาชน

ยุทธศาสตร์ที่ ๖ ยุทธศาสตร์การพัฒนาด้านการอยู่ดีมีสุขขององค์กรบริหารส่วนตำบลหนองบัว

๖.๑ แผนงานการเกษตร

ที่	โครงการ/กิจกรรม	วัตถุประสงค์	เป้าหมาย (ผลผลิตของโครงการ)	งบประมาณและที่มา					ตัวชี้วัด (KPI)	ผลที่คาดว่าจะ ได้รับ	หน่วยงานที่ รับผิดชอบ
				๒๕๖๖ (บาท)	๒๕๖๗ (บาท)	๒๕๖๘ (บาท)	๒๕๖๙ (บาท)	๒๕๗๐ (บาท)			
๑๑	โครงการปล่อยพันธุ์ปลาดมตามสระน้ำสาธารณะ	เพื่อเป็นการอนุรักษ์และขยายพันธุ์พันธุ์ปลาน้ำจืดของไทย	พันธุ์ปลาน้ำจืดของไทย	๔๕,๐๐๐ <small>(งบ อบต.งบจังหวัด,หน่วยงานอื่น)</small>	๔๕,๐๐๐ <small>(งบ อบต.งบจังหวัด,หน่วยงานอื่น)</small>	๕๐,๐๐๐ <small>(งบ อบต.งบจังหวัด,หน่วยงานอื่น)</small>	๕๐,๐๐๐ <small>(งบ อบต.งบจังหวัด,หน่วยงานอื่น)</small>	๖๐,๐๐๐ <small>(งบ อบต.งบจังหวัด,หน่วยงานอื่น)</small>	จำนวนพันธุ์ปลาที่ปล่อย	เพื่อเพิ่มความหลากหลายของพันธุ์ปลาในแหล่งน้ำ	สำนักปลัด
๑๒	ก่อสร้างโรงเรือนผักกางมุ้ง หมู่ที่ ๘	เพื่อให้ประชาชนในหมู่บ้านมีผักปลอดสารพิษและสมุนไพรไว้บริโภคในครัวเรือน	ก่อสร้างโรงเรือนผัก ๑ หลัง	-	-	-	-	๓๐๐,๐๐๐ <small>(งบ อบต.งบจังหวัด,หน่วยงานอื่น)</small>	จำนวนการก่อสร้างโรงเรือน	เพื่อให้ประชาชนมีผักสีต่าง ๆ ในการบริโภค โดยปลอดสารพิษ	สำนักปลัด กองช่าง
๑๓	โครงการผลิตปุ๋ยหมักในครัวเรือน	เพื่อให้ประชาชนในหมู่บ้านลดปริมาณการใช้ปุ๋ยเคมีหันมาใช้ปุ๋ยที่ผลิตมาจากวัสดุคดบที่มาจากธรรมชาติ	ประชาชนในหมู่บ้านมีปุ๋ยหมักไว้ใช้ในครัวเรือน	๓๐,๐๐๐ <small>(งบ อบต.)</small>	๓๐,๐๐๐ <small>(งบ อบต.)</small>	๓๐,๐๐๐ <small>(งบ อบต.)</small>	๓๐,๐๐๐ <small>(งบ อบต.)</small>	๓๐,๐๐๐ <small>(งบ อบต.)</small>	จำนวนครัวเรือนที่ผลิตปุ๋ยหมัก	เพื่อให้ประชาชนในหมู่บ้านลดปริมาณการใช้ปุ๋ยเคมีหันมาใช้วัสดุคดบที่มาจากธรรมชาติ และลดรายจ่ายให้กับครัวเรือน	สำนักปลัด

ก. ยุทธศาสตร์จังหวัดที่ ๑ ยุทธศาสตร์การสร้างฐานเศรษฐกิจของจังหวัดด้านเกษตรกรรม และอุตสาหกรรมที่มั่นคงและยั่งยืน

ข. ยุทธศาสตร์การพัฒนาของ อปท. ในเขตจังหวัดที่ ๓ ยุทธศาสตร์การพัฒนาและส่งเสริมการมีส่วนร่วมของประชาชน

ยุทธศาสตร์ที่ ๖ ยุทธศาสตร์การพัฒนาด้านการอยู่ดีมีสุขขององค์กรบริหารส่วนตำบลหนองบัว

๖.๒ แผนงานอุตสาหกรรมและการโยธา

ที่	โครงการ/กิจกรรม	วัตถุประสงค์	เป้าหมาย (ผลผลิตของโครงการ)	งบประมาณและที่มา					ตัวชี้วัด (KPI)	ผลที่คาดว่าจะ ได้รับ	หน่วยงานที่ รับผิดชอบ
				๒๕๖๖ (บาท)	๒๕๖๗ (บาท)	๒๕๖๘ (บาท)	๒๕๖๙ (บาท)	๒๕๗๐ (บาท)			
๑	ก่อสร้างอาคารศูนย์เรียนรู้ด้านพฤติกรรม แนวเศรษฐกิจพอเพียงอ่างเก็บน้ำ ทุ่งสังเมียน หมู่ที่ ๘	เพื่อเป็นแหล่งเรียนรู้ด้าน เศรษฐกิจพอเพียงของหมู่บ้าน	ก่อสร้างอาคารฯ ๑ แห่ง	-	-	-	๕,๐๐๐,๐๐๐ <small>(จ. อบต. จังหวัด, หน่วยงานอื่น)</small>	-	จำนวนการ ก่อสร้างอาคาร	ประชาชนมีแหล่งเรียนรู้ด้านเศรษฐกิจ พอเพียง	สำนักปลัด กองช่าง

รายละเอียดโครงการพัฒนา
แผนพัฒนาท้องถิ่น (พ.ศ. ๒๕๖๖ - ๒๕๗๐)
ฉบับทบทวน ครั้งที่ ๑/๒๕๖๖
สำหรับ โครงการที่เกี่วข้องกับขององค์กรปกครองส่วนท้องถิ่น
องค์การบริหารส่วนตำบลหนองบัว

ก.ยุทธศาสตร์จังหวัดที่ ๑ การสร้างฐานเศรษฐกิจของจังหวัดด้านเกษตรกรรมและอุตสาหกรรมที่มั่นคงและยั่งยืน

ข.ยุทธศาสตร์การพัฒนาของ อปท.ในเขตจังหวัดที่ ๑ ยุทธศาสตร์การพัฒนาด้านโครงสร้างพื้นฐานควบคู่การท่องเที่ยวเชิงอนุรักษ์

๑. ยุทธศาสตร์การพัฒนาด้านโครงสร้างพื้นฐาน

๑.๑ แผนงานอุตสาหกรรมและการโยธา

ที่	โครงการ	วัตถุประสงค์	เป้าหมาย (ผลผลิตของโครงการ)	งบประมาณ					ตัวชี้วัด (KPI)	ผลที่คาดว่าจะได้รับ	หน่วยงาน รับผิดชอบหลัก
				๒๕๖๖ (บาท)	๒๕๖๗ (บาท)	๒๕๖๘ (บาท)	๒๕๖๙ (บาท)	๒๕๗๐ (บาท)			
๑	ก่อสร้างถนนลาดยางหรือคอนกรีตเสริมเหล็ก สายบ้านทุ่งม่วง หมู่ที่ ๑	เพื่อให้ประชาชนใช้สัญจรไปมา ได้รับความสะดวกในการคมนาคม	ถนนกว้าง ๖ เมตร ระยะทาง ๕๐๐ เมตร	๑,๘๐๐,๐๐๐ <small>(งบ อบต.,งบจังหวัด,หน่วยงานอื่น)</small>	-	-	๑,๘๐๐,๐๐๐ <small>(งบ อบต.,งบจังหวัด,หน่วยงานอื่น)</small>	-	ผู้ได้รับประโยชน์	ประชาชนได้รับความสะดวก ในการเดินทาง	กองช่าง
๒	ก่อสร้างถนนคอนกรีตเสริมเหล็กสายทุ่งหญ้า ชาฟารี พร้อมติดตั้งไฟฟ้าส่องสว่าง หมู่ที่ ๑	เพื่อให้ถนนอยู่ในสภาพที่ดี ประชาชนมีความสะดวก	ถนนกว้าง ๖ เมตร ระยะทาง ๑,๗๐๐ เมตร	๘,๓๑๐,๐๐๐ <small>(งบ อบต.,งบจังหวัด,หน่วยงานอื่น)</small>	๘,๓๑๐,๐๐๐ <small>(งบ อบต.,งบจังหวัด,หน่วยงานอื่น)</small>	-	-	-	ผู้ได้รับประโยชน์	ทุกครัวเรือนมีความสะดวก และ รวดเร็วในการคมนาคม	กองช่าง
๓	ก่อสร้างถนนลาดยางแบบแอลพีลต์ติกคอนกรีต สายหนองบัว - ถ้ำพระพุทธร หมู่ที่ ๑, ๓, ๖	เพื่อให้ประชาชนใช้สัญจรไปมา ได้รับความสะดวกในการคมนาคม	ถนนกว้าง ๘ เมตร ระยะทาง ๗๐๐ เมตร	๓,๙๒๐,๐๐๐ <small>(งบ อบต.,งบจังหวัด,หน่วยงานอื่น)</small>	-	-	-	๓,๙๒๐,๐๐๐ <small>(งบ อบต.,งบจังหวัด,หน่วยงานอื่น)</small>	ผู้ได้รับประโยชน์	ทุกครัวเรือนมีความสะดวก และ รวดเร็วในการคมนาคม	กองช่าง

ก.ยุทธศาสตร์จังหวัดที่ ๑ การสร้างฐานเศรษฐกิจของจังหวัดด้านเกษตรกรรมและอุตสาหกรรมที่มั่นคงและยั่งยืน

ข.ยุทธศาสตร์การพัฒนาของ อปท.ในเขตจังหวัดที่ ๑ ยุทธศาสตร์การพัฒนาด้านโครงสร้างพื้นฐานควบคู่การท่องเที่ยวเชิงอนุรักษ์

๑. ยุทธศาสตร์การพัฒนาด้านโครงสร้างพื้นฐาน

๑.๑ แผนงานอุตสาหกรรมและการโยธา

ที่	โครงการ	วัตถุประสงค์	เป้าหมาย (ผลผลิตของโครงการ)	งบประมาณ					ตัวชี้วัด (KPI)	ผลที่คาดว่าจะได้รับ	หน่วยงาน รับผิดชอบหลัก
				๒๕๖๖ (บาท)	๒๕๖๗ (บาท)	๒๕๖๘ (บาท)	๒๕๖๙ (บาท)	๒๕๗๐ (บาท)			
๔	ก่อสร้างถนนคอนกรีตเสริมเหล็กพร้อมสะพานสายปลุกป่าเฉลิมพระเกียรติ หมู่ที่ ๒	เพื่อให้ประชาชนใช้สัญจรไปมาได้อย่างสะดวกในการคมนาคม	ถนนกว้าง ๖ เมตร ระยะทาง ๔๐๐ เมตร	-	-	-	-	๘,๐๐๐,๐๐๐ <small>(งบ อบต.,งบจังหวัด,หน่วยงานอื่น)</small>	ผู้ได้รับประโยชน์	ประชาชนได้รับความสะดวกในการเดินทาง	กองช่าง
๕	ก่อสร้างถนนลาดยางหรือคอนกรีตเสริมเหล็กสายคลองชลประทาน หมู่ที่ ๒	เพื่อให้ประชาชนใช้สัญจรไปมาได้อย่างสะดวกในการคมนาคม	ถนนกว้าง ๕ เมตร ระยะทาง ๑,๓๕๐ เมตร	๔,๐๕๐,๐๐๐ <small>(งบ อบต.,งบจังหวัด,หน่วยงานอื่น)</small>	-	-	๔,๐๕๐,๐๐๐ <small>(งบ อบต.,งบจังหวัด,หน่วยงานอื่น)</small>	-	ผู้ได้รับประโยชน์	ทุกครัวเรือนมีความสะดวกและรวดเร็วในการคมนาคม	กองช่าง
๖	ก่อสร้างถนนคอนกรีตเสริมเหล็กสายโรงชุม หมู่ที่ ๓	เพื่อให้ประชาชนใช้สัญจรไปมาได้อย่างสะดวกในการคมนาคม	ถนนกว้าง ๔ เมตร ระยะทาง ๖๐๐ เมตร	-	-	๑,๔๔๐,๐๐๐ <small>(งบ อบต.,งบจังหวัด,หน่วยงานอื่น)</small>	-	-	ผู้ได้รับประโยชน์	ทุกครัวเรือนมีความสะดวกและรวดเร็วในการคมนาคม	กองช่าง
๗	ก่อสร้างถนนคอนกรีตเสริมเหล็กสายถ้ำเตย - ถ้ำทะเล หมู่ที่ ๔	เพื่อให้ประชาชนใช้สัญจรไปมาได้อย่างสะดวกในการคมนาคม	ถนนกว้าง ๕ เมตร ระยะทาง ๕๐๐ เมตร	-	-	-	-	๑,๕๐๐,๐๐๐ <small>(งบ อบต.,งบจังหวัด,หน่วยงานอื่น)</small>	ผู้ได้รับประโยชน์	ทุกครัวเรือนมีความสะดวกและรวดเร็วในการคมนาคม	กองช่าง
๘	ก่อสร้างถนนคอนกรีตเสริมเหล็กสายขอยสมบูรณ์ หมู่ที่ ๕ เชื่อม หมู่ที่ ๘	เพื่อให้ประชาชนใช้สัญจรไปมาได้อย่างสะดวกในการคมนาคม	ถนนกว้าง ๕ เมตร ระยะทาง ๕๐๐ เมตร	-	-	-	-	๑,๕๐๐,๐๐๐ <small>(งบ อบต.,งบจังหวัด,หน่วยงานอื่น)</small>	ผู้ได้รับประโยชน์	ทุกครัวเรือนมีความสะดวกและรวดเร็วในการคมนาคม	กองช่าง

ก.ยุทธศาสตร์จังหวัดที่ ๑ การสร้างฐานเศรษฐกิจของจังหวัดด้านเกษตรกรรมและอุตสาหกรรมที่มั่นคงและยั่งยืน

ข.ยุทธศาสตร์การพัฒนาของ อปท.ในเขตจังหวัดที่ ๑ ยุทธศาสตร์การพัฒนาด้านโครงสร้างพื้นฐานควบคู่การท่องเที่ยวเชิงอนุรักษ์

๑. ยุทธศาสตร์การพัฒนาด้านโครงสร้างพื้นฐาน

๑.๑ แผนงานอุตสาหกรรมและการโยธา

ที่	โครงการ	วัตถุประสงค์	เป้าหมาย (ผลผลิตของโครงการ)	งบประมาณ					ตัวชี้วัด (KPI)	ผลที่คาดว่าจะ ได้รับ	หน่วยงาน รับผิดชอบหลัก
				๒๕๖๖ (บาท)	๒๕๖๗ (บาท)	๒๕๖๘ (บาท)	๒๕๖๙ (บาท)	๒๕๗๐ (บาท)			
๙	ก่อสร้างถนนคอนกรีตเสริมเหล็กสายบ้าน มะขามใน หมู่ที่ ๖	เพื่อให้ประชาชนได้รับความ สะดวก และรวดเร็ว	ถนนกว้าง ๔ เมตร ระยะทาง ๖๐๐ เมตร	๑,๔๔๐,๐๐๐ <small>(งบ อบต.,งบจังหวัด,หน่วยงานอื่น)</small>	๑,๔๔๐,๐๐๐ <small>(งบ อบต.,งบจังหวัด,หน่วยงานอื่น)</small>	-	-	-	ผู้ได้รับประโยชน์	ทุกครัวเรือนมีความสะดวก แล รวดเร็วในการคมนาคม	กองช่าง
๑๐	ก่อสร้างถนนลาดยางหรือคอนกรีตเสริมเหล็ก สายห้วยเหมืองชุม หมู่ที่ ๖	เพื่อให้ประชาชนใช้สัญจรไปมา ได้รับความสะดวก	ถนนกว้าง ๔ เมตร ระยะทาง ๘๕๐ เมตร	-	-	-	-	๒,๓๘๐,๐๐๐ <small>(งบ อบต.,งบจังหวัด,หน่วยงานอื่น)</small>	ผู้ได้รับประโยชน์	ทุกครัวเรือนมีความสะดวก แล รวดเร็วในการคมนาคม	กองช่าง
๑๑	ก่อสร้างถนนลาดยางหรือคอนกรีตเสริมเหล็ก สายห้วยลึก หมู่ที่ ๗	เพื่อให้ประชาชนใช้สัญจรไปมา มีความสะดวกและรวดเร็ว	ถนนกว้าง ๔ เมตร ระยะทาง ๙๐๐ เมตร	๒,๑๖๐,๐๐๐ <small>(งบ อบต.,งบจังหวัด,หน่วยงานอื่น)</small>	-	๒,๑๖๐,๐๐๐ <small>(งบ อบต.,งบจังหวัด,หน่วยงานอื่น)</small>	-	-	ผู้ได้รับประโยชน์	ทุกครัวเรือนมีความสะดวกแล รวดเร็วในการคมนาคม	กองช่าง
๑๒	ก่อสร้างถนนลาดยางหรือคอนกรีตเสริมเหล็ก สายบ้านนายฉลอง หมู่ที่ ๘	เพื่อให้ประชาชนใช้สัญจรไปมา ได้รับความสะดวกในการคมนาคม	ถนนกว้าง ๔ เมตร ระยะทาง ๗๓๐ เมตร	๑,๗๕๐,๐๐๐ <small>(งบ อบต.,งบจังหวัด,หน่วยงานอื่น)</small>	-	๑,๗๕๐,๐๐๐ <small>(งบ อบต.,งบจังหวัด,หน่วยงานอื่น)</small>	-	-	ผู้ได้รับประโยชน์	ทุกครัวเรือนมีความสะดวก แล รวดเร็วในการคมนาคม	กองช่าง
๑๓	ก่อสร้างถนนลาดยางหรือคอนกรีตเสริมเหล็ก สายบ้านนายเลียบ หมู่ที่ ๘	เพื่อให้ประชาชนใช้สัญจรไปมา ได้รับความสะดวกในการคมนาคม	ถนนกว้าง ๔ เมตร ระยะทาง ๘๐๐ เมตร	๑,๙๒๐,๐๐๐ <small>(งบ อบต.,งบจังหวัด,หน่วยงานอื่น)</small>	-	-	-	๑,๙๒๐,๐๐๐ <small>(งบ อบต.,งบจังหวัด,หน่วยงานอื่น)</small>	ผู้ได้รับประโยชน์	ทุกครัวเรือนมีความสะดวก แล รวดเร็วในการคมนาคม	กองช่าง

ก.ยุทธศาสตร์จังหวัดที่ ๑ การสร้างฐานเศรษฐกิจของจังหวัดด้านเกษตรกรรมและอุตสาหกรรมที่มั่นคงและยั่งยืน

ข.ยุทธศาสตร์การพัฒนาของ อปท.ในเขตจังหวัดที่ ๑ ยุทธศาสตร์การพัฒนาด้านโครงสร้างพื้นฐานควบคู่การท่องเที่ยวเชิงอนุรักษ์

๑. ยุทธศาสตร์การพัฒนาด้านโครงสร้างพื้นฐาน

๑.๑ แผนงานอุตสาหกรรมและการโยธา

ที่	โครงการ	วัตถุประสงค์	เป้าหมาย (ผลผลิตของโครงการ)	งบประมาณ					ตัวชี้วัด (KPI)	ผลที่คาดว่าจะ ได้รับ	หน่วยงาน รับผิดชอบหลัก
				๒๕๖๖ (บาท)	๒๕๖๗ (บาท)	๒๕๖๘ (บาท)	๒๕๖๙ (บาท)	๒๕๗๐ (บาท)			
๑๔	ก่อสร้างถนนลาดยางหรือคอนกรีตเหล็ก สายบ่อล่อลำทับ - หนองบัวควนซาง หมู่ที่ ๘,๙	เพื่อให้ประชาชนใช้สัญจรไปมา ได้รับความสะดวกในการคมนาคม	ถนนกว้าง ๔ เมตร ระยะทาง ๘๐๐๐ เมตร	๕,๐๕๐,๐๐๐ <small>(งบ อบต.,งบจังหวัด,หน่วยงานอื่น)</small>	-	-	๕,๐๕๐,๐๐๐ <small>(งบ อบต.,งบจังหวัด,หน่วยงานอื่น)</small>	-	ผู้ได้รับประโยชน์	ทุกครัวเรือนมีความสะดวกและ รวดเร็วในการคมนาคม	กองช่าง
๑๕	ก่อสร้างถนนลาดยางหรือคอนกรีตเสริมเหล็ก สายสวนปาล์มนายศักดิ์ดา - โบสถ์คริสต์ หมู่ที่ ๙	เพื่อให้ประชาชนใช้สัญจรไปมา มีความสะดวกและรวดเร็ว	ถนนกว้าง ๔ เมตร ระยะทาง ๙๐๐ เมตร	๒,๑๖๐,๐๐๐ <small>(งบ อบต.,งบจังหวัด,หน่วยงานอื่น)</small>	-	๒,๑๖๐,๐๐๐ <small>(งบ อบต.,งบจังหวัด,หน่วยงานอื่น)</small>	-	-	ผู้ได้รับประโยชน์	ทุกครัวเรือนมีความสะดวก และ รวดเร็วในการคมนาคม	กองช่าง
๑๖	บุกเบิกถนนสายควนตื้น (เชื่อมตำบลเขาไพร) หมู่ที่ ๑	เพื่อให้ประชาชนใช้สัญจรไปมา ได้รับความสะดวกในการคมนาคม	ถนนกว้าง ๕ เมตร ระยะทาง ๓,๐๐๐ เมตร	-	-	-	-	๒,๒๕๐,๐๐๐ <small>(งบ อบต.,งบจังหวัด,หน่วยงานอื่น)</small>	ผู้ได้รับประโยชน์	ประชาชนได้รับความสะดวก ในการเดินทาง	กองช่าง
๑๗	บุกเบิกถนนสายประชาร่วมใจ หมู่ที่ ๑	เพื่อให้ประชาชนใช้สัญจรไปมา ได้รับความสะดวกในการคมนาคม	ถนนกว้าง ๕ เมตร ระยะทาง ๓,๐๐๐ เมตร	-	-	๒,๒๕๐,๐๐๐ <small>(งบ อบต.,งบจังหวัด,หน่วยงานอื่น)</small>	-	-	ผู้ได้รับประโยชน์	ประชาชนได้รับความสะดวก ในการเดินทาง	กองช่าง
๑๘	บุกเบิกถนนสายหน้าถ้ำ หมู่ที่ ๖	เพื่อให้ประชาชนใช้สัญจรไปมา มีความสะดวกและรวดเร็ว	ถนนกว้าง ๕ เมตร ระยะทาง ๒,๕๐๐ เมตร	-	-	-	-	๑,๘๗๕,๐๐๐ <small>(งบ อบต.,งบจังหวัด,หน่วยงานอื่น)</small>	ผู้ได้รับประโยชน์	ทุกครัวเรือนมีความสะดวก และ รวดเร็วในการคมนาคม	กองช่าง

ก.ยุทธศาสตร์จังหวัดที่ ๑ การสร้างฐานเศรษฐกิจของจังหวัดด้านเกษตรกรรมและอุตสาหกรรมที่มั่นคงและยั่งยืน

ข.ยุทธศาสตร์การพัฒนาของ อปท.ในเขตจังหวัดที่ ๑ ยุทธศาสตร์การพัฒนาด้านโครงสร้างพื้นฐานควบคู่การท่องเที่ยวเชิงอนุรักษ์

๑. ยุทธศาสตร์การพัฒนาด้านโครงสร้างพื้นฐาน

๑.๑ แผนงานอุตสาหกรรมและการโยธา

ที่	โครงการ	วัตถุประสงค์	เป้าหมาย (ผลผลิตของโครงการ)	งบประมาณ					ตัวชี้วัด (KPI)	ผลที่คาดว่าจะ ได้รับ	หน่วยงาน รับผิดชอบหลัก
				๒๕๖๖ (บาท)	๒๕๖๗ (บาท)	๒๕๖๘ (บาท)	๒๕๖๙ (บาท)	๒๕๗๐ (บาท)			
๑๙	ลาดทับแอสฟัลติกคอนกรีตถนนสาย นานาชาติ หมู่ที่ ๒	เพื่อให้ถนนมีสภาพที่ดี มีความ ปลอดภัย ประชาชนใช้สัญจร ไปมาได้รับความสะดวกในการ คมนาคม	ถนนกว้าง ๕ เมตร ระยะทาง ๒,๐๐๐ เมตร	๔,๕๐๐,๐๐๐ <small>(งบ อบต.,งบจังหวัด,หน่วยงานอื่น)</small>	๔,๕๐๐,๐๐๐ <small>(งบ อบต.,งบจังหวัด,หน่วยงานอื่น)</small>	-	-	-	ผู้ได้รับประโยชน์	ทุกครัวเรือนมีความสะดวกและ รวดเร็วในการคมนาคมและ ทำให้การเดินทางปลอดภัย	กองช่าง
๒๐	ลาดทับแอสฟัลติกคอนกรีตถนนสาย หนองบัวโน หมู่ที่ ๘	เพื่อให้ถนนมีสภาพที่ดี มีความ ปลอดภัย ประชาชนใช้สัญจร ไปมาได้รับความสะดวกในการ คมนาคม	ถนนกว้าง ๔ เมตร ระยะทาง ๓,๐๐๐ เมตร	-	-	-	๕,๔๐๐,๐๐๐ <small>(งบ อบต.,งบจังหวัด,หน่วยงานอื่น)</small>	-	ผู้ได้รับประโยชน์	ทุกครัวเรือนมีความสะดวกและ รวดเร็วในการคมนาคมและ ทำให้การเดินทางปลอดภัย	กองช่าง
๒๑	ลาดทับแอสฟัลติกคอนกรีตถนนสายโรจรม หมู่ที่ ๘	เพื่อให้ถนนมีสภาพที่ดี มีความ ปลอดภัย ประชาชนใช้สัญจร ไปมาได้รับความสะดวกในการ คมนาคม	ถนนกว้าง ๔ เมตร ระยะทาง ๘๐๐ เมตร	-	-	-	๑,๙๒๐,๐๐๐ <small>(งบ อบต.,งบจังหวัด,หน่วยงานอื่น)</small>	-	ผู้ได้รับประโยชน์	ทุกครัวเรือนมีความสะดวกและ รวดเร็วในการคมนาคมและ ทำให้การเดินทางปลอดภัย	กองช่าง
๒๒	ปรับปรุงเสริมผิวจราจรแบบแอสฟัลติก คอนกรีตสายฉลองกรุง ๒๐๐ ปี หมู่ที่ ๙	เพื่อให้ถนนมีสภาพที่ดี มีความ ปลอดภัย ประชาชนใช้สัญจรไปมา ได้รับความสะดวกในการคมนาคม	ปรับปรุงถนนจำนวน ๑ สาย กว้าง ๕ เมตร ระยะทาง ๔,๐๐๐ เมตร	๙,๙๖๐,๐๐๐ <small>(งบ อบต.,งบจังหวัด,หน่วยงานอื่น)</small>	๙,๙๖๐,๐๐๐ <small>(งบ อบต.,งบจังหวัด,หน่วยงานอื่น)</small>	-	-	-	ผู้ได้รับประโยชน์	ทุกครัวเรือนมีความสะดวกและ รวดเร็วในการคมนาคมและ ทำให้การเดินทางปลอดภัย	กองช่าง

ก.ยุทธศาสตร์จังหวัดที่ ๑ การสร้างฐานเศรษฐกิจของจังหวัดด้านเกษตรกรรมและอุตสาหกรรมที่มั่นคงและยั่งยืน

ข.ยุทธศาสตร์การพัฒนาของ อปท.ในเขตจังหวัดที่ ๑ ยุทธศาสตร์การพัฒนาด้านโครงสร้างพื้นฐานควบคู่การท่องเที่ยวเชิงอนุรักษ์

๑. ยุทธศาสตร์การพัฒนาด้านโครงสร้างพื้นฐาน

๑.๑ แผนงานอุตสาหกรรมและการโยธา

ที่	โครงการ	วัตถุประสงค์	เป้าหมาย (ผลผลิตของโครงการ)	งบประมาณ					ตัวชี้วัด (KPI)	ผลที่คาดว่าจะ ได้รับ	หน่วยงาน รับผิดชอบหลัก
				๒๕๖๖ (บาท)	๒๕๖๗ (บาท)	๒๕๖๘ (บาท)	๒๕๖๙ (บาท)	๒๕๗๐ (บาท)			
๒๓	ลาดทับแอสฟัลต์คอกอนกรีตถนนสาย ประชาร่วมใจ หมู่ที่ ๙	เพื่อให้ถนนมีสภาพที่ดี มีความ ปลอดภัย ประชาชนใช้สัญจร ไปมาได้รับความสะดวกในการ คมนาคม	ถนนกว้าง ๔ เมตร ระยะทาง ๑,๐๔๐ เมตร	-	-	-	-	๒,๔๗๕,๐๐๐ <small>(งบ อบต.,งบจังหวัด,หน่วยงานอื่น)</small>	ผู้ได้รับประโยชน์	ทุกครัวเรือนมีความสะดวกและ รวดเร็วในการคมนาคมและ ทำให้การเดินทางปลอดภัย	กองช่าง
๒๔	ก่อสร้างสะพานคลองน่าน้ำตาย หมู่ที่ ๒	เพื่อให้ประชาชนใช้สัญจรไปมา ได้รับความสะดวกในการคมนาคม	สะพานกว้าง ๘ เมตร ระยะทาง ๒๐ เมตร	-	-	-	-	๑,๘๐๐,๐๐๐ <small>(งบ อบต.,งบจังหวัด,หน่วยงานอื่น)</small>	ผู้ได้รับประโยชน์	ทุกครัวเรือนมีความสะดวกและ รวดเร็วในการคมนาคม	กองช่าง
๒๕	ก่อสร้างสะพานเชื่อมระหว่าง หมู่ที่ ๒ ต.กะปาง อ.ทุ่งสง จ.นครศรีธรรมราช กับ หมู่ที่ ๕ ต.หนองบัว อ.รัชภา จ.ตรัง	เพื่อให้ประชาชนใช้สัญจรไปมา ได้รับความสะดวกในการคมนาคม	สะพานกว้าง ๖ เมตร ระยะทาง ๒๐ เมตร	-	๓,๐๐๐,๐๐๐ <small>(งบ อบต.,งบจังหวัด,หน่วยงานอื่น)</small>	-	-	-	ผู้ได้รับประโยชน์	ทุกครัวเรือนมีความสะดวกและ รวดเร็วในการคมนาคม	กองช่าง
๒๖	ก่อสร้างสะพานถนนสายโรงสูบน้ำสามแยก หนองบัวใน หมู่ที่ ๘	เพื่อให้ประชาชนใช้สัญจรไปมา ได้รับความสะดวกในการคมนาคม	สะพานคอนกรีตกว้าง ๘ เมตร ยาว ๓๐ เมตร จำนวน ๑ แห่ง	-	-	-	-	๕,๐๐๐,๐๐๐ <small>(งบ อบต.,งบจังหวัด,หน่วยงานอื่น)</small>	ผู้ได้รับประโยชน์	ประชาชนได้รับความสะดวกใน การเดินทาง	กองช่าง

ก. ยุทธศาสตร์จังหวัดที่ ๓ ยุทธศาสตร์การเสริมสร้างความมั่นคงทางสังคม พัฒนาคุณภาพชีวิตและการศึกษาเรียนรู้อย่างมีคุณ

ข. ยุทธศาสตร์การพัฒนาของ อปท.ในเขตจังหวัดที่ ๒ ยุทธศาสตร์การพัฒนาคุณภาพชีวิตและส่งเสริมการศึกษาเรียนรู้แบบองค์รวม

๒. ยุทธศาสตร์การพัฒนาด้านคุณภาพชีวิตและส่งเสริมการศึกษา

๒.๑ แผนงานอุตสาหกรรมและการโยธา

ที่	โครงการ/กิจกรรม	วัตถุประสงค์	เป้าหมาย (ผลผลิตของโครงการ)	งบประมาณและที่มา					ตัวชี้วัด (KPI)	ผลที่คาดว่าจะ ได้รับ	หน่วยงานที่ รับผิดชอบ
				๒๕๖๖ (บาท)	๒๕๖๗ (บาท)	๒๕๖๘ (บาท)	๒๕๖๙ (บาท)	๒๕๗๐ (บาท)			
๑	ก่อสร้างศูนย์กีฬาประจำตำบลหนองบัว (โรงเรียนเนเชียม)	เพื่อสร้างสถานที่สำหรับออกกำลังกายให้แก่ราษฎรในตำบล	มีศูนย์กีฬาสำหรับการแข่งขันในระดับตำบลหรือระดับอำเภอ	-	-	-	-	๓,๐๐๐,๐๐๐ (กกท.หรือหน่วยงานอื่น)	ศูนย์กีฬาตำบล	ประชาชนมีสถานที่สำหรับออกกำลังกายเพิ่มขึ้นในตำบล	สำนักปลัด กองช่าง
๒	ก่อสร้างอาคารศูนย์อบรมป้องกันยาเสพติดองค์การบริหารส่วนตำบลหนองบัว	เพื่อใช้เป็นสถานที่สำหรับจัดฝึกอบรมและทำกิจกรรมของศูนย์ปฏิบัติการป้องกันยาเสพติดตำบลหนองบัว	อาคาร ๑ หลัง	-	-	๙,๙๐๐,๙๐๐ (งบ อบต.,งบจังหวัด,หน่วยงานอื่น)	-	-	ผู้ได้รับประโยชน์	ศูนย์ปฏิบัติการป้องกันยาเสพติดตำบลหนองบัว มีสถานที่สำหรับจัดฝึกอบรมและทำกิจกรรมต่าง ๆ	สำนักปลัด กองช่าง

ก. ยุทธศาสตร์จังหวัดที่ ๒ ยุทธศาสตร์การส่งเสริมและพัฒนาการท่องเที่ยวให้ได้มาตรฐานและมีคุณภาพเพื่อสร้างรายได้ให้เติบโตอย่างต่อเนื่อง

ข. ยุทธศาสตร์การพัฒนาของ อปท.ในเขตจังหวัดที่ ๔ ยุทธศาสตร์การพัฒนาด้านการอนุรักษ์พลังงานและการจัดการทรัพยากรธรรมชาติและสิ่งแวดล้อมอย่างยั่งยืน

ยุทธศาสตร์ที่ ๔ การพัฒนาด้านการอนุรักษ์ทรัพยากรธรรมชาติและสิ่งแวดล้อมควบคู่ส่งเสริมการท่องเที่ยว

๔.๑ แผนงานการศาสนาวัฒนธรรมและนันทนาการ

ที่	โครงการ/กิจกรรม	วัตถุประสงค์	เป้าหมาย (ผลผลิตของโครงการ)	งบประมาณและที่มา					ตัวชี้วัด (KPI)	ผลที่คาดว่าจะ ได้รับ	หน่วยงานที่ รับผิดชอบ
				๒๕๖๖ (บาท)	๒๕๖๗ (บาท)	๒๕๖๘ (บาท)	๒๕๖๙ (บาท)	๒๕๗๐ (บาท)			
๑	ปรับปรุงสถานที่ท่องเที่ยวถ้ำวังพระยาพิชัยสงคราม หมู่ที่ ๔	เพื่อความสะอาดและปลอดภัยของนักท่องเที่ยว และป้องกันการทำลายธรรมชาติทางอ้อมด้วย	ปรับปรุงสถานที่ท่องเที่ยว จำนวน ๑ แห่ง	-	๒,๕๐๐,๐๐๐ <small>(งบ อบต.งจ.จังหวัด,หน่วยงานอื่น)</small>	-	-	-	จำนวนการปรับปรุงสถานที่ท่องเที่ยว	ทรัพยากรธรรมชาติได้รับการดูแลอย่างดีและส่งเสริมการท่องเที่ยวของท้องถิ่นด้วย	สำนักปลัด กองช่าง
๒	โครงการก่อสร้างสถานที่ท่องเที่ยวจุดชมวิวกวนไอ้กวาง (ถ้ำวังพระยาพิชัยสงคราม) หมู่ที่ ๔	เพื่อความสะอาดและปลอดภัยของนักท่องเที่ยว และป้องกันการทำลายธรรมชาติทางอ้อมด้วย	ก่อสร้างสถานที่ท่องเที่ยว จำนวน ๑ แห่ง	-	๖,๐๔๐,๐๐๐ <small>(งบ อบต.งจ.จังหวัด,หน่วยงานอื่น)</small>	-	-	-	จำนวนการก่อสร้างสถานที่ท่องเที่ยว	ทรัพยากรธรรมชาติได้รับการดูแลอย่างดีและส่งเสริมการท่องเที่ยวของท้องถิ่นด้วย	สำนักปลัด กองช่าง
๓	ปรับภูมิทัศน์ทุ่งหญ้าฟาร์มเป็นสถานที่ท่องเที่ยว	เพื่อส่งเสริมการท่องเที่ยวในตำบลและพัฒนาแหล่งพักผ่อนหย่อนใจ	ปรับภูมิทัศน์สถานที่ท่องเที่ยว จำนวน ๑ แห่ง	-	๕๐,๐๐๐,๐๐๐ <small>(งบ อบต.งจ.จังหวัด,หน่วยงานอื่น)</small>	-	-	-	จำนวนสถานที่ท่องเที่ยวที่ปรับปรุง	นักท่องเที่ยวเข้ามาท่องเที่ยวเพิ่มขึ้นและสร้างรายได้ให้ราษฎรในพื้นที่	สำนักปลัด กองช่าง
๔	โครงการก่อสร้างทางเดินลอยฟ้า (สกายวอล์ค) จุดชมวิวกวนไอ้กวาง (ถ้ำวังพระยาพิชัยสงคราม) หมู่ที่ ๔	เพื่อความสะอาดและปลอดภัยของนักท่องเที่ยว และป้องกันการทำลายธรรมชาติทางอ้อมด้วย	ก่อสร้างสถานที่ท่องเที่ยว จำนวน ๑ แห่ง	-	๑๐๐,๐๐๐,๐๐๐ <small>(งบ อบต.งจ.จังหวัด,หน่วยงานอื่น)</small>	-	-	-	ร้อยละของสถานที่ท่องเที่ยวที่ได้รับ การก่อสร้าง	ทรัพยากรธรรมชาติได้รับการดูแลอย่างดีและส่งเสริมการท่องเที่ยวของท้องถิ่นด้วย	สำนักปลัด กองช่าง

ก.ยุทธศาสตร์จังหวัดที่ ๔ ยุทธศาสตร์การสร้างฐานเศรษฐกิจของจังหวัด ด้านเกษตรกรรม และอุตสาหกรรมที่มั่นคงและยั่งยืน

ข.ยุทธศาสตร์การพัฒนาของ อปท.ในเขตจังหวัดที่ ๓ ยุทธศาสตร์การพัฒนาและส่งเสริมการมีส่วนร่วมของประชาชน

ยุทธศาสตร์ที่ ๖ ยุทธศาสตร์การพัฒนาด้านการอยู่ดีมีสุขขององค์การบริหารส่วนตำบลหนองบัว

๖.๑ แผนงานอุตสาหกรรมและการโยธา

ที่	โครงการ/กิจกรรม	วัตถุประสงค์	เป้าหมาย (ผลผลิตของโครงการ)	งบประมาณและที่มา					ตัวชี้วัด (KPI)	ผลที่คาดว่าจะ ได้รับ	หน่วยงานที่ รับผิดชอบ
				๒๕๖๖ (บาท)	๒๕๖๗ (บาท)	๒๕๖๘ (บาท)	๒๕๖๙ (บาท)	๒๕๗๐ (บาท)			
๑	ก่อสร้างอาคารศูนย์เรียนรู้ด้านพฤติกรรม แนวเศรษฐกิจพอเพียงอ่างเก็บน้ำ ทุ่งสังเมียน หมู่ที่ ๘	เพื่อเป็นแหล่งเรียนรู้ด้าน เศรษฐกิจพอเพียงของหมู่บ้าน	ก่อสร้างอาคารฯ ๑ แห่ง	-	-	-	๕,๐๐๐,๐๐๐ <small>(งบ อบต.งบจังหวัด,หน่วยงานอื่น)</small>	-	จำนวนการ ก่อสร้างอาคาร	ประชาชนมีแหล่งเรียนรู้ด้านเศรษฐกิจ พอเพียง	สำนักปลัด กองช่าง

บัญชีครุภัณฑ์ วัสดุ
แผนพัฒนาท้องถิ่น (พ.ศ. ๒๕๖๖ - ๒๕๗๐)
ฉบับทบทวน ครั้งที่ ๑/๒๕๖๖
องค์การบริหารส่วนตำบลหนองบัว
ประเภทครุภัณฑ์

๑. ประเภทครุภัณฑ์ ครุภัณฑ์สำนักงาน

๑.๑ ยุทธศาสตร์การพัฒนาด้านโครงสร้างพื้นฐาน

(๑) แผนงานอุตสาหกรรมและการโยธา

ที่	ครุภัณฑ์	เป้าหมาย (ผลผลิตของครุภัณฑ์)	งบประมาณและที่ผ่านมา					ผลที่คาดว่าจะได้รับ	หน่วยงาน รับผิดชอบหลัก
			๒๕๖๖ (บาท)	๒๕๖๗ (บาท)	๒๕๖๘ (บาท)	๒๕๖๙ (บาท)	๒๕๗๐ (บาท)		
๑	ถังเก็บน้ำขนาดใหญ่	จัดซื้อถังเก็บน้ำขนาดใหญ่ไว้สำหรับ เก็บน้ำอุปโภคบริโภคเพื่อบริการ ประชาชน	-	๑๐๐,๐๐๐ (งบ อบต.)	๑๐๐,๐๐๐ (งบ อบต.)	๑๐๐,๐๐๐ (งบ อบต.)	๑๐๐,๐๐๐ (งบ อบต.)	มีน้ำเพียงพอสำหรับให้บริการ ประชาชนอุปโภคบริโภค	กองช่าง

๑.๒ ยุทธศาสตร์การพัฒนาด้านคุณภาพชีวิตและส่งเสริมการศึกษา

(๑) แผนงานการศึกษา

ที่	ครุภัณฑ์	เป้าหมาย (ผลผลิตของครุภัณฑ์)	งบประมาณและที่ผ่านมา					ผลที่คาดว่าจะได้รับ	หน่วยงาน รับผิดชอบหลัก
			๒๕๖๖ (บาท)	๒๕๖๗ (บาท)	๒๕๖๘ (บาท)	๒๕๖๙ (บาท)	๒๕๗๐ (บาท)		
๑	ตาชั่งดิจิตอลพร้อมที่วัดส่วนสูง	จัดซื้อตาชั่งดิจิตอลพร้อมที่วัดส่วนสูง จำนวน ๑ เครื่อง สำหรับศูนย์ พัฒนาเด็กเล็กบ้านหนองบัว	-	๑๕,๐๐๐ (งบ อบต.)	-	-	-	มีตาชั่งไว้สำหรับชั่งน้ำหนัก และวัดส่วนสูงนักเรียนใน ศูนย์พัฒนาเด็กเล็ก	สำนักปลัด

(๒) แผนงานรักษาความสงบภายใน

ที่	ครุภัณฑ์	เป้าหมาย (ผลผลิตของครุภัณฑ์)	งบประมาณและที่ผ่านมา					ผลที่คาดว่าจะได้รับ	หน่วยงาน รับผิดชอบหลัก
			๒๕๖๖ (บาท)	๒๕๖๗ (บาท)	๒๕๖๘ (บาท)	๒๕๖๙ (บาท)	๒๕๗๐ (บาท)		
๑	ถังเก็บน้ำขนาดใหญ่	จัดซื้อถังเก็บน้ำขนาดใหญ่ไว้สำหรับ เก็บน้ำอุปโภคบริโภคเพื่อบริการ ประชาชนในช่วงฤดูแล้ง	-	๑๐๐,๐๐๐ (งบ อบต.)	๑๐๐,๐๐๐ (งบ อบต.)	๑๐๐,๐๐๐ (งบ อบต.)	๑๐๐,๐๐๐ (งบ อบต.)	มีน้ำเพียงพอสำหรับให้บริการ ประชาชนอุปโภคบริโภคใน ช่วงฤดูแล้ง	สำนักปลัด

๑.๓ ยุทธศาสตร์การพัฒนาและส่งเสริมการมีส่วนร่วมของประชาชน

(๑) แผนงานบริหารงานทั่วไป

ที่	ครุภัณฑ์	เป้าหมาย (ผลผลิตของครุภัณฑ์)	งบประมาณและที่ผ่านมา					ผลที่คาดว่าจะได้รับ	หน่วยงาน รับผิดชอบหลัก
			๒๕๖๖ (บาท)	๒๕๖๗ (บาท)	๒๕๖๘ (บาท)	๒๕๖๙ (บาท)	๒๕๗๐ (บาท)		
๑	เครื่องอ่านบัตรรอกเนกประสงค์	จัดซื้อเครื่องอ่านบัตรรอกเนกประสงค์ จำนวน ๑๐ เครื่อง	-	๑๐,๐๐๐ (งบ อบต.)	-	-	-	มีเครื่องอ่านบัตรรอกเนกประสงค์ ไว้ใช้ในงานบริการต่าง ๆ	สำนักปลัด

๒. ประเภทครุภัณฑ์ ครุภัณฑ์การศึกษา

๒.๑ ยุทธศาสตร์การพัฒนาด้านคุณภาพชีวิตและส่งเสริมการศึกษา

(๑) แผนงานการศึกษา

ที่	ครุภัณฑ์	เป้าหมาย (ผลผลิตของครุภัณฑ์)	งบประมาณและที่ผ่านมา					ผลที่คาดว่าจะได้รับ	หน่วยงาน รับผิดชอบหลัก
			๒๕๖๖ (บาท)	๒๕๖๗ (บาท)	๒๕๖๘ (บาท)	๒๕๖๙ (บาท)	๒๕๗๐ (บาท)		
๑	โต๊ะนักเรียนพร้อมเก้าอี้	จัดซื้อโต๊ะนักเรียนพร้อมเก้าอี้ สำหรับศูนย์พัฒนาเด็กเล็กบ้าน หนองบัว	-	-	๑๐๐,๐๐๐ (งบ อบต.)	-	-	มีโต๊ะ เก้าอี้ เพียงพอสำหรับ นักเรียนในศูนย์พัฒนา เด็กเล็ก	สำนักปลัด
๒	กระดานไวท์บอร์ด	จัดซื้อกระดานไวท์บอร์ด สำหรับ ศูนย์พัฒนาเด็กเล็กบ้านหนองบัว	-	๖,๐๐๐ (งบ อบต.)	-	-	๖,๐๐๐ (งบ อบต.)	มีกระดานไวท์บอร์ดสำหรับ เป็นสื่อการเรียนการสอน ในศูนย์พัฒนาเด็กเล็ก	สำนักปลัด

๓. ประเภทครุภัณฑ์ ครุภัณฑ์ยานพาหนะและขนส่ง

๓.๑ ยุทธศาสตร์การพัฒนาด้านโครงสร้างพื้นฐาน

(๑) แผนงานอุสาหกรรมและการโยธา

ที่	ครุภัณฑ์	เป้าหมาย (ผลผลิตของครุภัณฑ์)	งบประมาณและที่ผ่านมา					ผลที่คาดว่าจะได้รับ	หน่วยงาน รับผิดชอบหลัก
			๒๕๖๖ (บาท)	๒๕๖๗ (บาท)	๒๕๖๘ (บาท)	๒๕๖๙ (บาท)	๒๕๗๐ (บาท)		
๑	รถกระเช้าไฟฟ้า	จัดซื้อกระเช้าไฟฟ้าเพื่อใช้ในงาน ซ่อมแซมไฟฟ้าสาธารณะ และใน ภารกิจหน้าที่	-	-	-	-	๔,๐๐๐,๐๐๐ (งบ อบต.)	งานซ่อมแซมไฟฟ้าสาธารณะ มีประสิทธิภาพ ประชาชน ได้รับความปลอดภัยในการ ใช้รถใช้ถนนช่วงกลางคืน	สำนักปลัด

๓.๒ ยุทธศาสตร์การพัฒนาด้านคุณภาพชีวิตและส่งเสริมการศึกษา

(๑) แผนงานสาธารณสุข

ที่	ครุภัณฑ์	เป้าหมาย (ผลผลิตของครุภัณฑ์)	งบประมาณและที่ผ่านมา					ผลที่คาดว่าจะ จะได้รับ	หน่วยงาน รับผิดชอบหลัก
			๒๕๖๖ (บาท)	๒๕๖๗ (บาท)	๒๕๖๘ (บาท)	๒๕๖๙ (บาท)	๒๕๗๐ (บาท)		
๑	เครื่องปรับอากาศรถยนต์	ติดตั้งเครื่องปรับอากาศรถยนต์ ในรถบริการการแพทย์ฉุกเฉิน	-	๖๐,๐๐๐ (งบ อบต.)	-	-	-	งานบริการการแพทย์ฉุกเฉิน มีประสิทธิภาพมากยิ่งขึ้น ประชาชนได้รับความสะดวก เมื่อมาขอใช้บริการ	สำนักปลัด

๓.๒ ยุทธศาสตร์การพัฒนาด้านคุณภาพชีวิตและส่งเสริมการศึกษา

(๑) แผนงานรักษาความสงบภายใน

ที่	ครุภัณฑ์	เป้าหมาย (ผลผลิตของครุภัณฑ์)	งบประมาณและที่ผ่านมา					ผลที่คาดว่าจะ จะได้รับ	หน่วยงาน รับผิดชอบหลัก
			๒๕๖๖ (บาท)	๒๕๖๗ (บาท)	๒๕๖๘ (บาท)	๒๕๖๙ (บาท)	๒๕๗๐ (บาท)		
๑	รถยนต์เอนกประสงค์	จัดซื้อรถยนต์เอนกประสงค์เพื่อใช้ใน งานป้องกันและบรรเทาสาธารณภัย และในภารกิจหน้าที่	-	-	-	๓,๔๐๐,๐๐๐ (งบ อบต.)	-	ประชาชนได้รับการช่วยเหลือ อย่างทันท่วงที	สำนักปลัด

๔. ประเภทครุภัณฑ์ ครุภัณฑ์การเกษตร

๔.๑ ยุทธศาสตร์การพัฒนาด้านโครงสร้างพื้นฐาน

(๑) แผนงานการพาณิชย์

ที่	ครุภัณฑ์	เป้าหมาย (ผลผลิตของครุภัณฑ์)	งบประมาณและที่ผ่านมา					ผลที่คาดว่าจะได้รับ	หน่วยงาน รับผิดชอบหลัก
			๒๕๖๖ (บาท)	๒๕๖๗ (บาท)	๒๕๖๘ (บาท)	๒๕๖๙ (บาท)	๒๕๗๐ (บาท)		
๑	เครื่องสูบน้ำ	จัดซื้อเครื่องสูบน้ำไว้ใช้สำหรับการผลิตน้ำประปา	-	๒๗๐,๐๐๐ (งบ อบต.)	๒๗๐,๐๐๐ (งบ อบต.)	๒๗๐,๐๐๐ (งบ อบต.)	๒๗๐,๐๐๐ (งบ อบต.)	การผลิตน้ำประปามีคุณภาพและเพียงพอต่อการอุปโภคและบริโภค	กองช่าง
๒	ซั้มเมอร์สูบน้ำ (Submerse)	จัดซื้อซั้มเมอร์สูบน้ำ (Submerse) ไว้ใช้สำหรับการผลิตน้ำประปา	-	๕๐๐,๐๐๐ (งบ อบต.)	๕๐๐,๐๐๐ (งบ อบต.)	๕๐๐,๐๐๐ (งบ อบต.)	๕๐๐,๐๐๐ (งบ อบต.)	การผลิตน้ำประปามีคุณภาพและเพียงพอต่อการอุปโภคและบริโภค	กองช่าง

๔.๒ ยุทธศาสตร์การพัฒนาด้านคุณภาพชีวิตและส่งเสริมการศึกษา

(๑) แผนงานสาธารณสุข

ที่	ครุภัณฑ์	เป้าหมาย (ผลผลิตของครุภัณฑ์)	งบประมาณและที่ผ่านมา					ผลที่คาดว่าจะได้รับ	หน่วยงาน รับผิดชอบหลัก
			๒๕๖๖ (บาท)	๒๕๖๗ (บาท)	๒๕๖๘ (บาท)	๒๕๖๙ (บาท)	๒๕๗๐ (บาท)		
๑	เครื่องพ่นหมอกควัน	จัดซื้อเครื่องพ่นหมอกควัน จำนวน ๑ เครื่อง	-	๑๐๐,๐๐๐ (งบ อบต.)	-	๑๐๐,๐๐๐ (งบ อบต.)	-	อัตราการเกิดโรคไข้เลือดออกลดลง	สำนักปลัด

๕. ประเภทครุภัณฑ์ ครุภัณฑ์ไฟฟ้าและวิทยุ

๕.๑ ยุทธศาสตร์การพัฒนาด้านโครงสร้างพื้นฐาน

(๑) แผนงานอุตสาหกรรมและการโยธา

ที่	ครุภัณฑ์	เป้าหมาย (ผลผลิตของครุภัณฑ์)	งบประมาณและที่ผ่านมา					ผลที่คาดว่าจะได้รับ	หน่วยงาน รับผิดชอบหลัก
			๒๕๖๖ (บาท)	๒๕๖๗ (บาท)	๒๕๖๘ (บาท)	๒๕๖๙ (บาท)	๒๕๗๐ (บาท)		
๑	โคมไฟฟ้าส่องสว่างพร้อมเสา	จัดซื้อโคมไฟฟ้าส่องสว่างพร้อมเสา สำหรับติดตั้งไฟฟ้าสาธารณะภายใน ตำบล	-	๑,๐๐๐,๐๐๐ (งบ อบต.)	๑,๐๐๐,๐๐๐ (งบ อบต.)	๑,๐๐๐,๐๐๐ (งบ อบต.)	๑,๐๐๐,๐๐๐ (งบ อบต.)	ประชาชนมีความปลอดภัย ในการสัญจรไป-มา ช่วง เวลากลางคืน	กองช่าง

(๒) แผนงานการพาณิชย์

ที่	ครุภัณฑ์	เป้าหมาย (ผลผลิตของครุภัณฑ์)	งบประมาณและที่ผ่านมา					ผลที่คาดว่าจะได้รับ	หน่วยงาน รับผิดชอบหลัก
			๒๕๖๖ (บาท)	๒๕๖๗ (บาท)	๒๕๖๘ (บาท)	๒๕๖๙ (บาท)	๒๕๗๐ (บาท)		
๑	ตู้ควบคุมมอเตอร์ระบบสูบน้ำประปา	จัดซื้อตู้ควบคุมมอเตอร์ระบบสูบน้ำ ประปา ไว้ใช้สำหรับการผลิตน้ำประปา	-	๕๐,๐๐๐ (งบ อบต.)	๕๐,๐๐๐ (งบ อบต.)	๕๐,๐๐๐ (งบ อบต.)	๕๐,๐๐๐ (งบ อบต.)	การผลิตน้ำประปามีคุณภาพ และเพียงพอต่อการอุปโภค และบริโภค	กองช่าง
๒	หม้อแปลงไฟฟ้า	จัดซื้อหม้อแปลงไฟฟ้า ไว้ใช้สำหรับ การผลิตน้ำประปา	-	๑๐๐,๐๐๐ (งบ อบต.)	-	-	๑๐๐,๐๐๐ (งบ อบต.)	การผลิตน้ำประปามีคุณภาพ และเพียงพอต่อการอุปโภค และบริโภค	
๓	หม้อแปลงประปาผิวดิน	จัดซื้อหม้อแปลงประปาผิวดิน ไว้ใช้ สำหรับการผลิตน้ำประปา	-	๑๐๐,๐๐๐ (งบ อบต.)	-	-	๑๐๐,๐๐๐ (งบ อบต.)	การผลิตน้ำประปามีคุณภาพ และเพียงพอต่อการอุปโภค และบริโภค	

๕.๒ ยุทธศาสตร์การพัฒนาด้านคุณภาพชีวิตและส่งเสริมการศึกษา

(๑) แผนงานการศึกษา

ที่	ครุภัณฑ์	เป้าหมาย (ผลผลิตของครุภัณฑ์)	งบประมาณและที่ผ่านมา					ผลที่คาดว่าจะ จะได้รับ	หน่วยงาน รับผิดชอบหลัก
			๒๕๖๖ (บาท)	๒๕๖๗ (บาท)	๒๕๖๘ (บาท)	๒๕๖๙ (บาท)	๒๕๗๐ (บาท)		
๑	เครื่องเล่นซีดี, ดีวีดี	จัดซื้อเครื่องเล่นซีดี หรือ ดีวีดี สำหรับ เป็นสื่อการเรียนการสอนในศูนย์ พัฒนาเด็กเล็กบ้านหนองบัว	-	-	-	๕๐,๐๐๐ (งบ อบต.)	-	เด็กได้รับการพัฒนาทางด้าน ความรู้ให้ก้าวทันเทคโนโลยี	สำนักปลัด

๖. ประเภทครุภัณฑ์ ครุภัณฑ์วิทยาศาสตร์หรือการแพทย์

๖.๑ ยุทธศาสตร์การพัฒนาด้านคุณภาพชีวิตและส่งเสริมการศึกษา

(๑) แผนงานสาธารณสุข

ที่	ครุภัณฑ์	เป้าหมาย (ผลผลิตของครุภัณฑ์)	งบประมาณและที่ผ่านมา					ผลที่คาดว่าจะ จะได้รับ	หน่วยงาน รับผิดชอบหลัก
			๒๕๖๖ (บาท)	๒๕๖๗ (บาท)	๒๕๖๘ (บาท)	๒๕๖๙ (บาท)	๒๕๗๐ (บาท)		
๑	เครื่องวัดความดันโลหิต	จัดซื้อเครื่องวัดความดัน จำนวน ๑ เครื่อง	-	๑๐๐,๐๐๐ (งบ อบต.)	-	๑๐๐,๐๐๐ (งบ อบต.)	-	ลดอัตราการเกิดโรคไม่ติดต่อ	สำนักปลัด
๒	เครื่องวัดระดับน้ำตาลในเลือด	จัดซื้อเครื่องวัดระดับน้ำตาลในเลือด จำนวน ๑ เครื่อง	-	๑๐๐,๐๐๐ (งบ อบต.)	-	๑๐๐,๐๐๐ (งบ อบต.)	-	ลดอัตราการเกิดโรคไม่ติดต่อ	สำนักปลัด
๓	เครื่องวัดอุณหภูมิอินฟราเรด	จัดซื้อเครื่องวัดอุณหภูมิอินฟราเรด	-	-	๓๐,๐๐๐ (งบ อบต.)	-	-	มีเครื่องวัดอุณหภูมิไว้บริการ ประชาชน	สำนักปลัด

๗. ประเภทครุภัณฑ์ ครุภัณฑ์งานบ้านงานครัว

๗.๑ ยุทธศาสตร์การพัฒนาด้านโครงสร้างพื้นฐาน

(๑) แผนงานอุตสาหกรรมและการโยธา

ที่	ครุภัณฑ์	เป้าหมาย (ผลผลิตของครุภัณฑ์)	งบประมาณและที่ผ่านมา					ผลที่คาดว่าจะได้รับ	หน่วยงาน รับผิดชอบหลัก
			๒๕๖๖ (บาท)	๒๕๖๗ (บาท)	๒๕๖๘ (บาท)	๒๕๖๙ (บาท)	๒๕๗๐ (บาท)		
๑	เครื่องตัดหญ้า	จัดซื้อเครื่องตัดหญ้าไว้ใช้สำหรับ งานสำรวจพื้นที่ก่อนการดำเนินการ ก่อสร้าง ปรับปรุง หรือซ่อมแซม สิ่งปลูกสร้างต่าง ๆ	-	๙,๕๐๐ (งบ อดต.)	-	-	-	การก่อสร้าง ปรับปรุง หรือ ซ่อมแซมสิ่งปลูกสร้างต่าง ๆ มีประสิทธิภาพมากขึ้น	กองช่าง

๗.๒ ยุทธศาสตร์การพัฒนาและส่งเสริมการมีส่วนร่วมของประชาชน

(๑) แผนงานบริหารงานทั่วไป

ที่	ครุภัณฑ์	เป้าหมาย (ผลผลิตของครุภัณฑ์)	งบประมาณและที่ผ่านมา					ผลที่คาดว่าจะได้รับ	หน่วยงาน รับผิดชอบหลัก
			๒๕๖๖ (บาท)	๒๕๖๗ (บาท)	๒๕๖๘ (บาท)	๒๕๖๙ (บาท)	๒๕๗๐ (บาท)		
๑	เครื่องทำน้ำร้อน - น้ำเย็น	จัดซื้อเครื่องทำน้ำร้อน - น้ำเย็น จำนวน ๑ เครื่อง สำหรับบริการน้ำดื่ม แก่ประชาชนผู้มารับบริการ	-	-	-	-	๒๕,๐๐๐ (งบ อดต.)	มีน้ำดื่มไว้สำหรับบริการแก่ ประชาชนผู้มารับบริการ	สำนักปลัด

๘. ประเภทครุภัณฑ์ ครุภัณฑ์กีฬา

๘.๑ ยุทธศาสตร์การพัฒนาด้านคุณภาพชีวิตและส่งเสริมการศึกษา

(๑) แผนงานการศาสนา วัฒนธรรมและนันทนาการ

ที่	ครุภัณฑ์	เป้าหมาย (ผลผลิตของครุภัณฑ์)	งบประมาณและที่ผ่านมา					ผลที่คาดว่าจะได้รับ	หน่วยงาน รับผิดชอบหลัก
			๒๕๖๖ (บาท)	๒๕๖๗ (บาท)	๒๕๖๘ (บาท)	๒๕๖๙ (บาท)	๒๕๗๐ (บาท)		
๑	เครื่องออกกำลังกายกลางแจ้ง	จัดซื้อชุดเครื่องออกกำลังกายกลางแจ้ง	-	๑๐๐,๐๐๐ (งบ อบต.)	-	๑๐๐,๐๐๐ (งบ อบต)	-	ประชาชนมีสุขภาพร่างกาย แข็งแรงจากการออกกำลังกาย	สำนักปลัด

๙. ประเภทครุภัณฑ์ ครุภัณฑ์สนาม

๙.๑ ยุทธศาสตร์การพัฒนาด้านคุณภาพชีวิตและส่งเสริมการศึกษา

(๑) แผนงานการศึกษา

ที่	ครุภัณฑ์	เป้าหมาย (ผลผลิตของครุภัณฑ์)	งบประมาณและที่ผ่านมา					ผลที่คาดว่าจะได้รับ	หน่วยงาน รับผิดชอบหลัก
			๒๕๖๖ (บาท)	๒๕๖๗ (บาท)	๒๕๖๘ (บาท)	๒๕๖๙ (บาท)	๒๕๗๐ (บาท)		
๑	ชุดเครื่องเล่นสนามเด็กเล็ก	จัดซื้อเครื่องเล่นสนามเด็กเล็ก สำหรับ ศูนย์พัฒนาเด็กเล็กบ้านหนองบัว	-	๕๐๐,๐๐๐ (งบ อบต.)	-	๕๐๐,๐๐๐ (งบ อบต.)	-	เด็กเล็กมีความสุข สนุกสนาน และมีพัฒนาการทางด้าน ร่างกายที่ดี	สำนักปลัด

๑๐. ประเภทครุภัณฑ์ ค่าบำรุงรักษาและปรับปรุงครุภัณฑ์

๑๐.๑ ยุทธศาสตร์การพัฒนาและส่งเสริมการมีส่วนร่วมของประชาชน

(๑) แผนงานบริหารงานทั่วไป

ที่	ครุภัณฑ์	เป้าหมาย (ผลผลิตของครุภัณฑ์)	งบประมาณและที่ผ่านมา					ผลที่คาดว่าจะได้รับ	หน่วยงาน รับผิดชอบหลัก
			๒๕๖๖ (บาท)	๒๕๖๗ (บาท)	๒๕๖๘ (บาท)	๒๕๖๙ (บาท)	๒๕๗๐ (บาท)		
๑	ค่าบำรุงรักษาและปรับปรุงครุภัณฑ์ (รายจ่ายเพื่อซ่อมแซมบำรุงรักษา โครงสร้างของครุภัณฑ์ขนาดใหญ่ ซึ่งไม่รวมถึงค่าซ่อมบำรุงตามปกติ หรือค่าซ่อมกลาง)	เพื่อบำรุงรักษาและปรับปรุงครุภัณฑ์	-	๑๐๐,๐๐๐ (งบ อบต.)	๑๐๐,๐๐๐ (งบ อบต.)	๑๐๐,๐๐๐ (งบ อบต.)	๑๐๐,๐๐๐ (งบ อบต.)	ครุภัณฑ์ที่มีสภาพพร้อมใช้งาน ตลอดเวลา	สำนักปลัด

บัญชีครุภัณฑ์ วัสดุ
 แผนพัฒนาท้องถิ่น (พ.ศ. ๒๕๖๖ - ๒๕๗๐)
 ฉบับทบทวน ครั้งที่ ๑/๒๕๖๖
 องค์การบริหารส่วนตำบลหนองบัว
 ประเภทวัสดุ

๑. ประเภทวัสดุ วัสดุสำนักงาน

๑.๑ ยุทธศาสตร์การพัฒนาและส่งเสริมการมีส่วนร่วมของประชาชน

(๑) แผนงานบริหารงานทั่วไป

ที่	วัสดุ	เป้าหมาย (ผลผลิตของวัสดุ)	งบประมาณและที่ผ่านมา					ผลที่คาดว่าจะได้รับ	หน่วยงาน รับผิดชอบหลัก
			๒๕๖๖ (บาท)	๒๕๖๗ (บาท)	๒๕๖๘ (บาท)	๒๕๖๙ (บาท)	๒๕๗๐ (บาท)		
๑	น้ำดื่มสำหรับบริการ ประชาชนในสำนักงาน	จัดซื้อน้ำดื่มสำหรับบริการประชาชน ในสำนักงาน	-	๕๐,๐๐๐ (งบ อบต.)	๕๐,๐๐๐ (งบ อบต.)	๕๐,๐๐๐ (งบ อบต.)	๕๐,๐๐๐ (งบ อบต.)	ประชาชนมีความพึงพอใจในการ รับบริการจาก อบต.	สำนักปลัด

๒. ประเภทวัสดุ วัสดุไฟฟ้าและวิทยุ

๒.๑ ยุทธศาสตร์การพัฒนาด้านโครงสร้างพื้นฐาน

(๑) แผนงานอุตสาหกรรมและการโยธา

ที่	วัสดุ	เป้าหมาย (ผลผลิตของวัสดุ)	งบประมาณและที่ผ่านมา					ผลที่คาดว่าจะได้รับ	หน่วยงาน รับผิดชอบหลัก
			๒๕๖๖ (บาท)	๒๕๖๗ (บาท)	๒๕๖๘ (บาท)	๒๕๖๙ (บาท)	๒๕๗๐ (บาท)		
๑	วัสดุไฟฟ้าและวิทยุ เช่น คอมพิวเตอร์ หอจดไฟฟ้า สายไฟฟ้า หลอดไฟ แผงวงจร ฯลฯ	จัดซื้อวัสดุไฟฟ้าและวิทยุ สำหรับ ซ่อมแซมไฟฟ้าสาธารณะให้ใช้งาน ได้ตามปกติ	-	๑๐๐,๐๐๐ (งบ อบต.)	๑๐๐,๐๐๐ (งบ อบต.)	๑๐๐,๐๐๐ (งบ อบต.)	๑๐๐,๐๐๐ (งบ อบต.)	ประชาชนมีความปลอดภัยในการ สัญจรไปมาช่วงเวลากลางคืน	กองช่าง

๓. ประเภทวัสดุ วัสดุงานบ้านงานครัว

๓.๑ ยุทธศาสตร์การพัฒนาด้านคุณภาพชีวิตและส่งเสริมการศึกษา

(๑) แผนงานการศึกษา

ที่	วัสดุ	เป้าหมาย (ผลผลิตของวัสดุ)	งบประมาณและที่ผ่านมา					ผลที่คาดว่าจะได้รับ	หน่วยงาน รับผิดชอบหลัก
			๒๕๖๖ (บาท)	๒๕๖๗ (บาท)	๒๕๖๘ (บาท)	๒๕๖๙ (บาท)	๒๕๗๐ (บาท)		
๑	อาหารเสริม (นม)	จัดซื้ออาหารเสริม(นม) สำหรับ สนับสนุนศูนย์พัฒนาเด็กเล็กบ้าน หนองบัว และโรงเรียนในพื้นที่ ตำบลหนองบัว จำนวน ๔ แห่ง	-	๒,๐๐๐,๐๐๐ (งบ อบต.)	๒,๐๐๐,๐๐๐ (งบ อบต.)	๒,๐๐๐,๐๐๐ (งบ อบต.)	๒,๐๐๐,๐๐๐ (งบ อบต.)	เด็กและเยาวชนมีร่างกายที่ แข็งแรงและมีพัฒนาการที่ดีขึ้น	สำนักปลัด

๔. ประเภทวัสดุ วัสดุก่อสร้าง

๔.๑ ยุทธศาสตร์การพัฒนาด้านโครงสร้างพื้นฐาน

(๑) แผนงานอุตสาหกรรมและการโยธา

ที่	วัสดุ	เป้าหมาย (ผลผลิตของวัสดุ)	งบประมาณและที่ผ่านมา					ผลที่คาดว่าจะได้รับ	หน่วยงาน รับผิดชอบหลัก
			๒๕๖๖ (บาท)	๒๕๖๗ (บาท)	๒๕๖๘ (บาท)	๒๕๖๙ (บาท)	๒๕๗๐ (บาท)		
๑	วัสดุก่อสร้าง เช่น ทราดยางมะตอย หิน ดิน กรวด ทราყ ปูนซีเมนต์ อุปกรณ์ประปา ฯลฯ	จัดซื้อวัสดุก่อสร้าง สำหรับซ่อมแซมถนนที่ชำรุดเสียหาย และซ่อมแซมระบบประปา	-	๓๐๐,๐๐๐ (งบ อบต.)	๓๐๐,๐๐๐ (งบ อบต.)	๓๐๐,๐๐๐ (งบ อบต.)	๓๐๐,๐๐๐ (งบ อบต.)	ถนนและระบบประปาได้รับการซ่อมแซมให้ใช้งานได้เป็นปกติ	กองช่าง

๕. ประเภทวัสดุ วัสดุยานพาหนะและขนส่ง

๕.๑ ยุทธศาสตร์การพัฒนาด้านคุณภาพชีวิตและส่งเสริมการศึกษา

(๑) แผนงานสาธารณสุข

ที่	วัสดุ	เป้าหมาย (ผลผลิตของวัสดุ)	งบประมาณและที่ผ่านมา					ผลที่คาดว่าจะได้รับ	หน่วยงาน รับผิดชอบหลัก
			๒๕๖๖ (บาท)	๒๕๖๗ (บาท)	๒๕๖๘ (บาท)	๒๕๖๙ (บาท)	๒๕๗๐ (บาท)		
๑	ยางรถยนต์ เครื่องยนต์ (อะไหล่) น้ำมันเบรก เบรก ครีซ ไฟหน้า ฯลฯ	จัดซื้อวัสดุยานพาหนะและขนส่ง เพื่อใช้สำหรับรถกู้ชีพ อบต.หนองบัว	-	๑๐๐,๐๐๐ (งบ อบต.)	๑๐๐,๐๐๐ (งบ อบต.)	๑๐๐,๐๐๐ (งบ อบต.)	๑๐๐,๐๐๐ (งบ อบต.)	การช่วยเหลือผู้ประสบเหตุฉุกเฉินได้ทันทั่วทั้ง	สำนักปลัด

๖. ประเภทวัสดุ วัสดุเชื้อเพลิงและหล่อลื่น

๖.๑ ยุทธศาสตร์การพัฒนาด้านโครงสร้างพื้นฐาน

(๑) แผนงานอุตสาหกรรมและการโยธา

ที่	วัสดุ	เป้าหมาย (ผลผลิตของวัสดุ)	งบประมาณและที่ผ่านมา					ผลที่คาดว่าจะได้รับ	หน่วยงาน รับผิดชอบหลัก
			๒๕๖๖ (บาท)	๒๕๖๗ (บาท)	๒๕๖๘ (บาท)	๒๕๖๙ (บาท)	๒๕๗๐ (บาท)		
๑	น้ำมันดีเซล น้ำมันเบนซิน	จัดซื้อน้ำมันดีเซล และน้ำมันเบนซิน สำหรับใช้กับรถจักรขนาดใหญ่ หรือ พาหนะอื่น ที่ขอใช้จากหน่วยงานอื่น และเครื่องจักรที่ใช้ในการซ่อมสร้าง ถนน	-	๕๐,๐๐๐ (งบ อบต.)	๕๐,๐๐๐ (งบ อบต.)	๕๐,๐๐๐ (งบ อบต.)	๕๐,๐๐๐ (งบ อบต.)	การดำเนินการซ่อมสร้างถนน เป็นไปด้วยความราบรื่นและ บรรลุวัตถุประสงค์	กองช่าง

๖.๒ ยุทธศาสตร์การพัฒนาด้านคุณภาพชีวิตและส่งเสริมการศึกษา

(๑) แผนงานสาธารณสุข

ที่	วัสดุ	เป้าหมาย (ผลผลิตของวัสดุ)	งบประมาณและที่ผ่านมา					ผลที่คาดว่าจะได้รับ	หน่วยงาน รับผิดชอบหลัก
			๒๕๖๖ (บาท)	๒๕๖๗ (บาท)	๒๕๖๘ (บาท)	๒๕๖๙ (บาท)	๒๕๗๐ (บาท)		
๑	น้ำมันดีเซล น้ำมันเบนซิน	จัดซื้อน้ำมันดีเซล และน้ำมันเบนซิน สำหรับใช้ผสมกับน้ำยาพ่นหมอกควัน กำจัดยุง ป้องกันโรคไข้เลือดออก	-	๕๐,๐๐๐ (งบ อบต.)	๕๐,๐๐๐ (งบ อบต.)	๕๐,๐๐๐ (งบ อบต.)	๕๐,๐๐๐ (งบ อบต.)	ประชาชนมีความปลอดภัยจาก โรคไข้เลือดออก	สำนักปลัด

๗. ประเภทวัสดุ วัสดุวิทยาศาสตร์หรือการแพทย์

๗.๑ ยุทธศาสตร์การพัฒนาด้านคุณภาพชีวิตและส่งเสริมการศึกษา

(๑) แผนงานสาธารณสุข

ที่	วัสดุ	เป้าหมาย (ผลผลิตของวัสดุ)	งบประมาณและที่ผ่านมา					ผลที่คาดว่าจะได้รับ	หน่วยงาน รับผิดชอบหลัก
			๒๕๖๖ (บาท)	๒๕๖๗ (บาท)	๒๕๖๘ (บาท)	๒๕๖๙ (บาท)	๒๕๗๐ (บาท)		
๑	ทรายอะเบท น้ำยาพ่นหมอกควันกำจัดยุง	จัดซื้อทรายอะเบท และน้ำยาพ่นหมอกควันกำจัดยุง สำหรับโครงการรณรงค์ป้องกัน ควบคุม และกำจัดพาหะนำโรคไข้เลือดออก	-	๖๐,๐๐๐ (งบ อบต.)	๖๐,๐๐๐ (งบ อบต.)	๖๐,๐๐๐ (งบ อบต.)	๖๐,๐๐๐ (งบ อบต.)	ประชาชนมีความปลอดภัยจากโรคไข้เลือดออก	สำนักปลัด
๒	หน้ากากอนามัย แอลกอฮอล์ ชุดป้องกัน เชื้อโรค (แบบใช้ครั้งเดียว ทิ้ง)	จัดซื้อหน้ากากอนามัย แอลกอฮอล์ ชุดป้องกันเชื้อโรค (แบบใช้ครั้งเดียวทิ้ง) สำหรับป้องกันและเฝ้าระวังโรคติดต่ออื่น ๆ หรือโรคติดต่อที่เกิดขึ้นบ่อยในแต่ละปี	-	๑๐๐,๐๐๐ (งบ อบต.)	๑๐๐,๐๐๐ (งบ อบต.)	๑๐๐,๐๐๐ (งบ อบต.)	๑๐๐,๐๐๐ (งบ อบต.)	สามารถช่วยป้องกันและควบคุมปัญหาโรคติดต่อได้	สำนักปลัด

๘. ประเภทวัสดุ วัสดุเครื่องแต่งกาย

๘.๑ ยุทธศาสตร์การพัฒนาด้านคุณภาพชีวิตและส่งเสริมการศึกษา

(๑) แผนงานรักษาความสงบภายใน

ที่	วัสดุ	เป้าหมาย (ผลผลิตของวัสดุ)	งบประมาณและที่ผ่านมา					ผลที่คาดว่าจะได้รับ	หน่วยงาน รับผิดชอบหลัก
			๒๕๖๖ (บาท)	๒๕๖๗ (บาท)	๒๕๖๘ (บาท)	๒๕๖๙ (บาท)	๒๕๗๐ (บาท)		
๑	เครื่องแบบ/ชุดปฏิบัติงาน อปพร.	จัดซื้อเครื่องแบบ/ชุดปฏิบัติงาน ให้แก่ อปพร. ที่ผ่านการฝึกอบรม และปฏิบัติงานในศูนย์ อปพร. อบต.หนองบัว	-	๑๐๐,๐๐๐ (งบ อบต.)	๑๐๐,๐๐๐ (งบ อบต.)	๑๐๐,๐๐๐ (งบ อบต.)	๑๐๐,๐๐๐ (งบ อบต.)	อปพร. มีความพร้อมในการ ปฏิบัติหน้าที่	สำนักปลัด

๙. ประเภทวัสดุ วัสดุกีฬา

๙.๑ ยุทธศาสตร์การพัฒนาด้านคุณภาพชีวิตและส่งเสริมการศึกษา

(๑) แผนงานการศาสนา วัฒนธรรม และนันทนาการ

ที่	วัสดุ	เป้าหมาย (ผลผลิตของวัสดุ)	งบประมาณและที่ผ่านมา					ผลที่คาดว่าจะได้รับ	หน่วยงาน รับผิดชอบหลัก
			๒๕๖๖ (บาท)	๒๕๖๗ (บาท)	๒๕๖๘ (บาท)	๒๕๖๙ (บาท)	๒๕๗๐ (บาท)		
๑	วัสดุกีฬา เช่น ฟุตบอล เปตอง วอลเลย์บอล ตาข่าย ตะกร้อ แบดมินตัน ฯลฯ	จัดซื้อวัสดุกีฬาสำหรับให้หมู่บ้านยิ้ม เพื่อการฝึกซ้อมและออกกำลังกาย	-	๑๐๐,๐๐๐ (อบต.)	๑๐๐,๐๐๐ (อบต.)	๑๐๐,๐๐๐ (อบต.)	๑๐๐,๐๐๐ (อบต.)	ประชาชน เด็ก และเยาวชนมีวัสดุ กีฬาในการออกกำลังกายและ ฝึกซ้อมกีฬา	สำนักปลัด

๑๐. ประเภทวัสดุ วัสดุการศึกษา

๑๐.๑ ยุทธศาสตร์การพัฒนาด้านคุณภาพชีวิตและส่งเสริมการศึกษา

(๑) แผนงานการศึกษา

ที่	วัสดุ	เป้าหมาย (ผลผลิตของวัสดุ)	งบประมาณและที่ผ่านมา					ผลที่คาดว่าจะได้รับ	หน่วยงาน รับผิดชอบหลัก
			๒๕๖๖ (บาท)	๒๕๖๗ (บาท)	๒๕๖๘ (บาท)	๒๕๖๙ (บาท)	๒๕๗๐ (บาท)		
๑	สื่อการเรียนการสอน ทำด้วยพลาสติก	จัดซื้อสื่อการเรียนการสอนทำด้วย พลาสติก เพื่อใช้สำหรับการเรียน การสอนในศูนย์พัฒนาเด็กเล็ก บ้านหนองบัว	-	๑๐๐,๐๐๐ (งบ อบต.)	๑๐๐,๐๐๐ (งบ อบต.)	๑๐๐,๐๐๐ (งบ อบต.)	๑๐๐,๐๐๐ (งบ อบต.)	ศูนย์ฯ มีความพร้อมในด้านวัสดุ สื่อการเรียนการสอน	สำนักปลัด

๑๑. ประเภทวัสดุ วัสดุเครื่องดับเพลิง

๑๑.๑ ยุทธศาสตร์การพัฒนาด้านคุณภาพชีวิตและส่งเสริมการศึกษา

(๑) แผนงานรักษาความสงบภายใน

ที่	วัสดุ	เป้าหมาย (ผลผลิตของวัสดุ)	งบประมาณและที่ผ่านมา					ผลที่คาดว่าจะได้รับ	หน่วยงาน รับผิดชอบหลัก
			๒๕๖๖ (บาท)	๒๕๖๗ (บาท)	๒๕๖๘ (บาท)	๒๕๖๙ (บาท)	๒๕๗๐ (บาท)		
๑	อุปกรณ์ดับไฟฟ้า (เช่น สายฉีด, ถัง, ไม้ดับไฟ)	จัดซื้ออุปกรณ์ดับไฟฟ้า	-	๑๐๐,๐๐๐ (งบ อบต.)	๑๐๐,๐๐๐ (งบ อบต.)	๑๐๐,๐๐๐ (งบ อบต.)	๑๐๐,๐๐๐ (งบ อบต.)	การป้องกันการเกิดไฟฟ้าในพื้นที่ ตำบลหนองบัวได้ทันเวลาที่	สำนักปลัด

๑๒. ประเภทวัสดุ วัสดุจราจร

๑๒.๑ ยุทธศาสตร์การพัฒนาด้านคุณภาพชีวิตและส่งเสริมการศึกษา

(๑) แผนงานรักษาความสงบภายใน

ที่	วัสดุ	เป้าหมาย (ผลผลิตของวัสดุ)	งบประมาณและที่ผ่านมา					ผลที่คาดว่าจะได้รับ	หน่วยงาน รับผิดชอบหลัก
			๒๕๖๖ (บาท)	๒๕๖๗ (บาท)	๒๕๖๘ (บาท)	๒๕๖๙ (บาท)	๒๕๗๐ (บาท)		
๑	วัสดุจราจร เช่น สัญญาณไฟ กระพริบ สัญญาณไฟฉุกเฉิน กรวยจราจร แผงกั้นจราจร ป้ายเตือน กระจกโค้งมน กระบอกไฟ ฯลฯ	จัดซื้อวัสดุจราจรต่าง ๆ เพื่อใช้ สำหรับการป้องกันและลดอุบัติเหตุ ทางถนน	-	๑๐๐,๐๐๐ (งบ อบต.)	๑๐๐,๐๐๐ (งบ อบต.)	๑๐๐,๐๐๐ (งบ อบต.)	๑๐๐,๐๐๐ (งบ อบต.)	อัตราการเกิดอุบัติเหตุทางถนน ลดลง	สำนักปลัด

๑๓. ประเภทวัสดุ วัสดุอื่น ๆ

๑๓.๑ ยุทธศาสตร์การพัฒนาด้านโครงสร้างพื้นฐาน

(๑) แผนงานการพาณิชย์

ที่	วัสดุ	เป้าหมาย (ผลผลิตของวัสดุ)	งบประมาณและที่ผ่านมา					ผลที่คาดว่าจะได้รับ	หน่วยงาน รับผิดชอบหลัก
			๒๕๖๖ (บาท)	๒๕๖๗ (บาท)	๒๕๖๘ (บาท)	๒๕๖๙ (บาท)	๒๕๗๐ (บาท)		
๑	มิเตอร์น้ำ	จัดซื้อมิเตอร์น้ำสำหรับกิจการประปา ของ อบต.	-	๑๐๐,๐๐๐ (งบ อบต.)	๑๐๐,๐๐๐ (งบ อบต.)	๑๐๐,๐๐๐ (งบ อบต.)	๑๐๐,๐๐๐ (งบ อบต.)	อัตราการเกิดอุบัติเหตุทางถนน ลดลง	สำนักปลัด

ส่วนที่ ๔

การติดตามและประเมินผล

๔.๑ การติดตามและประเมินผลยุทธศาสตร์

ตามพระราชบัญญัติกำหนดแผนและขั้นตอนการกระจายอำนาจให้องค์กรปกครองส่วนท้องถิ่น พ.ศ. ๒๕๔๒ ได้กำหนดให้องค์กรปกครองส่วนท้องถิ่น มีอำนาจและหน้าที่ในการจัดทำแผนพัฒนาท้องถิ่นของตนเอง โดยในการจัดทำแผนพัฒนาขององค์กรปกครองส่วนท้องถิ่นนั้น จะต้องดำเนินการตามระเบียบกระทรวงมหาดไทย ว่าด้วยการจัดทำแผนพัฒนาขององค์กรปกครองส่วนท้องถิ่น พ.ศ. ๒๕๔๘ และที่แก้ไขเพิ่มเติมถึง (ฉบับที่ ๓) พ.ศ. ๒๕๖๑ ทั้งนี้ แผนพัฒนาท้องถิ่นจะต้องสอดคล้องกับแผนพัฒนาจังหวัด ยุทธศาสตร์การพัฒนาขององค์กรปกครองส่วนท้องถิ่นในเขตจังหวัด แผนพัฒนาอำเภอ แผนพัฒนาตำบล แผนพัฒนาหมู่บ้านหรือแผนชุมชน อันมีลักษณะเป็นการกำหนดรายละเอียดแผนงาน ดังนั้น จึงต้องมีการกำหนดยุทธศาสตร์การพัฒนาขององค์กรปกครองส่วนท้องถิ่นในเขตจังหวัดขึ้น ตามกระบวนการพิจารณาจากประชาคมท้องถิ่นระดับจังหวัด ร่วมกับคณะกรรมการพัฒนาองค์การบริหารส่วนจังหวัด คณะกรรมการประสานแผนพัฒนาท้องถิ่นระดับจังหวัด ผู้แทนองค์กรปกครองส่วนท้องถิ่นในเขตจังหวัด ร่วมกันจัดทำ ทบทวน หรือเปลี่ยนแปลงยุทธศาสตร์การพัฒนาขององค์กรปกครองส่วนท้องถิ่นในเขตจังหวัด เพื่อให้การจัดทำแผนพัฒนาขององค์กรปกครองส่วนท้องถิ่นเกิดประสิทธิภาพ ประสิทธิผล โดยนำยุทธศาสตร์การพัฒนาขององค์กรปกครองส่วนท้องถิ่นในเขตจังหวัดไปใช้เป็นแนวทางในการจัดทำแผนพัฒนาท้องถิ่นของตนเองได้ต่อไป และเพื่อให้สามารถบูรณาการกับแผนพัฒนาจังหวัด แผนปฏิบัติการประจำปีของจังหวัดและตอบสนองความต้องการของประชาชนอันจะนำไปสู่การจัดทำงบประมาณ ที่มีประสิทธิภาพในท้องถิ่นได้อย่างแท้จริง เป็นเครื่องมือในการพัฒนาท้องถิ่นให้เข้มแข็ง เกิดประโยชน์สูงสุดต่อประชาชนในท้องถิ่น

ดังนั้น องค์กรปกครองส่วนท้องถิ่น จึงต้องกำหนดยุทธศาสตร์การพัฒนาขององค์กรปกครองส่วนท้องถิ่นให้สอดคล้องยุทธศาสตร์การพัฒนาขององค์กรปกครองส่วนท้องถิ่นในเขตจังหวัด เพื่อนำไปสู่การ บูรณาการร่วมกัน ให้เกิดความสอดคล้องกับแผนพัฒนาจังหวัด สามารถเชื่อมโยงไปสู่แผนพัฒนา กลุ่มจังหวัด แผนพัฒนาภาค แผนพัฒนาเศรษฐกิจและสังคมแห่งชาติ ฉบับที่ ๑๓ แผนยุทธศาสตร์ชาติ ๒๐ ปี ไทยแลนด์ ๔.๐ และในการจัดทำแผนพัฒนาท้องถิ่น (พ.ศ. ๒๕๖๖ – ๒๕๗๐) ฉบับทบทวน ครั้งที่ ๑/๒๕๖๖ จะต้องมีการติดตามและติดตามและประเมินผลยุทธศาสตร์เพื่อความสอดคล้องแผนพัฒนาท้องถิ่นขององค์กรปกครองส่วนท้องถิ่น ตามระเบียบกระทรวงมหาดไทย ว่าด้วยการจัดทำแผนขององค์กรปกครองส่วนท้องถิ่น พ.ศ. ๒๕๔๘ และที่แก้ไขเพิ่มเติมถึง (ฉบับที่ ๓) พ.ศ. ๒๕๖๑ โดยคณะกรรมการติดตามและประเมินผลแผนพัฒนาท้องถิ่น จะต้องดำเนินการให้คะแนนตามเกณฑ์ที่กำหนดไว้ ซึ่งเป็นส่วนหนึ่งของการติดตามและประเมินผลแผนพัฒนา โดยดำเนินการให้แล้วเสร็จภายในหกสิบวัน นับแต่วันที่ประกาศใช้งบประมาณรายจ่ายรายละเอียดแนวทางการพิจารณาตามหนังสือกระทรวงมหาดไทย ด่วนที่สุด ที่ มท ๐๘๑๐.๓/ว ๗๔๖๗ ลงวันที่ ๑๔ ธันวาคม ๒๕๖๓ เรื่อง แนวทางการจัดทำแผนพัฒนาขององค์กรปกครองส่วนท้องถิ่น (พ.ศ. ๒๕๖๖ – ๒๕๗๐) ดังนี้

แนวทางการพิจารณาการติดตามและประเมินผลยุทธศาสตร์
เพื่อความสอดคล้องแผนพัฒนาท้องถิ่นขององค์กรปกครองส่วนท้องถิ่น

ประเด็นการพิจารณา	คะแนน
๑. ข้อมูลสภาพทั่วไปและข้อมูลพื้นฐานขององค์กรปกครองส่วนท้องถิ่น	๒๐
๒. การวิเคราะห์สถานการณ์และศักยภาพ	๒๐
๓. ยุทธศาสตร์ประกอบด้วย	๖๐
๓.๑ ยุทธศาสตร์ขององค์กรปกครองส่วนท้องถิ่น	(๑๐)
๓.๒ ยุทธศาสตร์ขององค์กรปกครองส่วนท้องถิ่นในเขตจังหวัด	(๑๐)
๓.๓ ยุทธศาสตร์จังหวัด	(๑๐)
๓.๔ วิสัยทัศน์	(๕)
๓.๕ กลยุทธ์	(๕)
๓.๖ เป้าประสงค์ของแต่ละประเด็นกลยุทธ์	(๕)
๓.๗ จุดยืนทางยุทธศาสตร์	(๕)
๓.๘ แผนงาน	(๕)
๓.๙ ความเชื่อมโยงของยุทธศาสตร์ในภาพรวม	(๕)
รวมคะแนน	๑๐๐

**แนวทางเบื้องต้นในการให้คะแนนแนวทางการพิจารณาการติดตามและประเมินผลยุทธศาสตร์
เพื่อความสอดคล้องแผนพัฒนาท้องถิ่นขององค์กรปกครองส่วนท้องถิ่น**

ประเด็นการพิจารณา	รายละเอียดหลักเกณฑ์	คะแนน เต็ม	คะแนนที่ ได้
๑. ข้อมูลสภาพทั่วไป และข้อมูลพื้นฐานของ องค์กรปกครองส่วน ท้องถิ่น	ควรประกอบด้วยข้อมูลดังนี้ (๑) ข้อมูลเกี่ยวกับด้านกายภาพ เช่น ที่ตั้งของหมู่บ้าน/ชุมชน/ตำบล ลักษณะภูมิประเทศ ลักษณะภูมิอากาศ ลักษณะของที่ดิน ลักษณะของแหล่งน้ำ ลักษณะของป่าไม้ ฯลฯ ด้านการเมือง/การปกครอง เช่น เขตการปกครองการเลือกตั้ง ฯลฯ	๒๐ (๓)	
	(๒) ข้อมูลเกี่ยวกับด้านการเมือง/การปกครอง เช่น เขตการปกครอง การเลือกตั้ง ฯลฯ ประชากร เช่น ข้อมูลเกี่ยวกับจำนวนประชากร และช่วงอายุและจำนวนประชากร ฯลฯ	(๒)	
	(๓) ข้อมูลเกี่ยวกับสภาพทางสังคม เช่น การศึกษา สาธารณสุข อาชญากรรม ยาเสพติด การสังคมสงเคราะห์	(๒)	
	(๔) ข้อมูลเกี่ยวกับระบบบริหารพื้นฐาน เช่น การคมนาคมขนส่ง การไฟฟ้า การประปา โทรศัพท์ ฯลฯ	(๒)	
	(๕) ข้อมูลเกี่ยวกับระบบเศรษฐกิจ เช่น การเกษตร การประมง การประมงสัตว์ การบริการ การท่องเที่ยว อุตสาหกรรม การพาณิชย์/กลุ่มอาชีพแรงงาน ฯลฯ	(๒)	
	(๖) ข้อมูลเกี่ยวกับศาสนา ประเพณี วัฒนธรรม เช่น การนับถือศาสนาประเพณี และงานประจำปี ภูมิปัญญาท้องถิ่น ภาษาถิ่น สินค้าพื้นเมืองและของที่ระลึก ฯลฯ และอื่นๆ	(๒)	
	(๗) ข้อมูลเกี่ยวกับทรัพยากรธรรมชาติ เช่น น้ำ ป่าไม้ ภูเขา คุณภาพของทรัพยากรธรรมชาติ ฯลฯ	(๒)	
	(๘) การสำรวจและจัดเก็บข้อมูลเพื่อการจัดทำแผนพัฒนาท้องถิ่นหรือการใช้ข้อมูล จปฐ.	(๒)	
	(๙) การประชุมประชาคมท้องถิ่น รูปแบบ วิธีการ และการดำเนินการประชุมประชาคมท้องถิ่นโดยใช้กระบวนการร่วมคิด ร่วมทำ ร่วมตัดสินใจ ร่วมตรวจสอบ ร่วมรับประโยชน์ ร่วมแก้ไขปัญหา ปรีกษาหารือ แลกเปลี่ยนเรียนรู้ เพื่อแก้ไขปัญหาสำหรับการพัฒนาท้องถิ่นตามอำนาจหน้าที่ขององค์กรปกครองส่วนท้องถิ่น	(๓)	

ประเด็น การพิจารณา	รายละเอียดหลักเกณฑ์	คะแนน เต็ม	คะแนนที่ ได้
๒. การวิเคราะห์ สภาพการณ์และ ศักยภาพ	ควรประกอบด้วยข้อมูลดังนี้ (๑) การวิเคราะห์ที่ครอบคลุมความเชื่อมโยง ความสอดคล้องยุทธศาสตร์จังหวัด ยุทธศาสตร์การพัฒนาขององค์กรปกครองส่วนท้องถิ่นในเขตจังหวัด ยุทธศาสตร์ ขององค์กรปกครองส่วนท้องถิ่น นโยบายของผู้บริหารท้องถิ่น รวมถึงความ เชื่อมโยงแผนยุทธศาสตร์ชาติ ๒๐ ปี แผนพัฒนาเศรษฐกิจและสังคมแห่งชาติ และ Thailand ๔.๐	๒๐ (๕)	
	(๒) การวิเคราะห์การใช้ผังเมืองรวมหรือผังเมืองเฉพาะและการบังคับใช้ผลของ การบังคับใช้ สภาพการณ์ที่เกิดขึ้นต่อการพัฒนาท้องถิ่น	(๓)	
	(๓) การวิเคราะห์ทางสังคม เช่น ด้านแรงงาน การศึกษา สาธารณสุข ความ ยากจน อาชญากรรม ปัญหายาเสพติด เทคโนโลยี จารีต ประเพณี วัฒนธรรม ภูมิปัญญาท้องถิ่น เป็นต้น	(๓)	
	(๔) การวิเคราะห์ทางเศรษฐกิจ ข้อมูลด้านรายได้ครัวเรือน การส่งเสริมอาชีพ กลุ่มอาชีพ กลุ่มทางสังคม การพัฒนาอาชีพและกลุ่มต่างๆ สภาพทางเศรษฐกิจ และความเป็นอยู่ทั่วไป เป็นต้น	(๓)	
	(๕) การวิเคราะห์สิ่งแวดล้อม พื้นที่สีเขียว ธรรมชาติต่างๆ ทางภูมิศาสตร์ กระบวนการหรือสิ่งที่เกิดขึ้น การประดิษฐ์ที่มีผลต่อสิ่งแวดล้อมและการพัฒนา	(๓)	
	(๖) ผลการวิเคราะห์ศักยภาพเพื่อประเมินสถานภาพการพัฒนาในปัจจุบันและ โอกาสการพัฒนาในอนาคตของท้องถิ่น ด้วยเทคนิค SWOT Analysis ที่อาจ ส่งผลต่อการดำเนินงานได้แก่ S-Strength (จุดแข็ง) W-Weakness (จุดอ่อน) O- Opportunity (โอกาส) และT-Threat (อุปสรรค)	(๓)	
๓. ยุทธศาสตร์ ๓.๑ ยุทธศาสตร์ของ องค์กรปกครองส่วน ท้องถิ่น ๓.๒ ยุทธศาสตร์ของ องค์กรปกครองส่วน ท้องถิ่นในเขตจังหวัด ๓.๓ ยุทธศาสตร์จังหวัด	ควรประกอบด้วยข้อมูลดังนี้ สอดคล้องกับสภาพสังคม เศรษฐกิจ สิ่งแวดล้อม ของท้องถิ่น ประเด็นปัญหาการพัฒนาและแนวทางการพัฒนาที่สอดคล้องกับ ยุทธศาสตร์ขององค์กรปกครองส่วนท้องถิ่น และเชื่อมโยงหลักปรัชญาแผน ยุทธศาสตร์ชาติ ๒๐ ปี แผนพัฒนาเศรษฐกิจและสังคมแห่งชาติ และ Thailand ๔.๐	๖๐ (๑๐)	
สอดคล้องและเชื่อมโยงกับสภาพสังคม เศรษฐกิจ สิ่งแวดล้อมของท้องถิ่น และ ยุทธศาสตร์จังหวัด และเชื่อมโยงหลักปรัชญาแผนยุทธศาสตร์ชาติ ๒๐ ปี แผนพัฒนาเศรษฐกิจและสังคมแห่งชาติและ Thailand ๔.๐	(๑๐)		
สอดคล้องกับแผนพัฒนาภูมิภาค ยุทธศาสตร์พัฒนาภาค แผนพัฒนา เศรษฐกิจและสังคมแห่งชาติ แผนการบริหารราชการแผ่นดิน นโยบาย/ ยุทธศาสตร์ คสช. และนโยบายรัฐบาล หลักปรัชญา แผนยุทธศาสตร์ชาติ ๒๐ ปี และThailand ๔.๐	(๑๐)		

ประเด็นการพิจารณา	รายละเอียดหลักเกณฑ์	คะแนน เต็ม	คะแนน ที่ได้
๓.๔ วิสัยทัศน์	วิสัยทัศน์ ซึ่งมีลักษณะแสดงสถานภาพที่องค์กรปกครองส่วนท้องถิ่นต้องการจะเป็นหรือบรรลุถึงอนาคตอย่างชัดเจน สอดคล้องกับโอกาสและศักยภาพที่เป็นลักษณะเฉพาะขององค์กรปกครองส่วนท้องถิ่นและสัมพันธ์กับโครงการพัฒนา	(๕)	
๓.๕ กลยุทธ์	แสดงให้เห็นช่องทาง วิธีการ ภารกิจหรือสิ่งที่จะต้องทำตามอำนาจหน้าที่ขององค์กรปกครองส่วนท้องถิ่นที่จะนำไปสู่การบรรลุวิสัยทัศน์ หรือแสดงให้เห็นถึงความชัดเจนในสิ่งที่จะดำเนินการให้บรรลุวิสัยทัศน์นั้น	(๕)	
๓.๖ เป้าประสงค์ของแต่ละประเด็นกลยุทธ์	เป้าประสงค์ของแต่ละประเด็นกลยุทธ์มีความสอดคล้องและสนับสนุนต่อกลยุทธ์ที่จะเกิดขึ้น มุ่งหมายสิ่งหนึ่งสิ่งใดที่ชัดเจน	(๕)	
๓.๗ จุดยืนทางยุทธศาสตร์ (Positioning)	ความมุ่งมั่นอันแน่วแน่ในการวางแผนพัฒนาท้องถิ่น เพื่อให้บรรลุวิสัยทัศน์ขององค์กรปกครองส่วนท้องถิ่น ซึ่งเกิดจากศักยภาพของพื้นที่จริง ที่จะนำไปสู่ผลสำเร็จทางยุทธศาสตร์	(๕)	
๓.๘ แผนงาน	แผนงานหรือจุดมุ่งหมายเพื่อการพัฒนาในอนาคต กำหนดจุดมุ่งหมายในเรื่องใดเรื่องหนึ่งหรือแผนงานที่เกิดจากเป้าประสงค์ ตัวชี้วัด ค่าเป้าหมาย กลยุทธ์ จุดยืนทางยุทธศาสตร์ขององค์กรปกครองส่วนท้องถิ่นที่มีความชัดเจน นำไปสู่การทำโครงการพัฒนาท้องถิ่นในแผนพัฒนาท้องถิ่น โดยระบุแผนงานและความเชื่อมโยงดังกล่าว	(๕)	
๓.๙ ความเชื่อมโยงของยุทธศาสตร์ในภาพรวม	ความเชื่อมโยงองค์รวมที่นำไปสู่การพัฒนาท้องถิ่นที่เกิดผลผลิต/โครงการจากแผนยุทธศาสตร์ชาติ ๒๐ ปี แผนพัฒนาเศรษฐกิจและสังคมแห่งชาติ ฉบับที่ ๑๒ Thailand ๔.๐ แผนพัฒนาภาค/แผนพัฒนากลุ่มจังหวัด /แผนพัฒนาจังหวัด ยุทธศาสตร์การพัฒนาขององค์กรปกครองส่วนท้องถิ่นในเขตจังหวัด และยุทธศาสตร์ขององค์กรปกครองส่วนท้องถิ่น	(๕)	
รวมคะแนน		๑๐๐	

๔.๒ การติดตามและประเมินผลโครงการ

ในการจัดทำแผนพัฒนาท้องถิ่น (พ.ศ. ๒๕๖๖ - ๒๕๗๐) ฉบับทบทวน ครั้งที่ ๑/๒๕๖๖ ขององค์กรปกครองส่วนท้องถิ่น จะต้องมีการติดตามและประเมินผลโครงการขององค์กรปกครองส่วนท้องถิ่น เพื่อความสอดคล้องแผนพัฒนาท้องถิ่น ตามระเบียบกระทรวงมหาดไทย ว่าด้วยการจัดทำแผนขององค์กรปกครองส่วนท้องถิ่น พ.ศ. ๒๕๔๘ และที่แก้ไขเพิ่มเติมถึง (ฉบับที่ ๓) พ.ศ. ๒๕๖๑ โดยคณะกรรมการติดตามและประเมินผลแผนพัฒนาท้องถิ่น จะต้องดำเนินการให้คะแนนตามเกณฑ์ที่กำหนดไว้ ซึ่งเป็นส่วนหนึ่งของการติดตามและประเมินผลแผนพัฒนา โดยดำเนินการให้แล้วเสร็จภายในหกสิบวัน นับแต่วันที่ประกาศใช้งบประมาณรายจ่าย รายละเอียดแนวทางการพิจารณาตามหนังสือกระทรวงมหาดไทย ด่วนที่สุด ที่ มท ๐๘๑๐.๓/ว ๒๙๓๑ ลงวันที่ ๑๕ พฤษภาคม ๒๕๖๒ เรื่อง ชักซ้อมแนวทางการทบทวนแผนพัฒนาท้องถิ่น (พ.ศ. ๒๕๖๑ - ๒๕๖๕) ขององค์กรปกครองส่วนท้องถิ่น ดังนี้

แนวทางการพิจารณาการติดตามและประเมินผลโครงการ เพื่อความสอดคล้องแผนพัฒนาท้องถิ่น (พ.ศ. ๒๕๖๖ - ๒๕๗๐) ขององค์กรปกครองส่วนท้องถิ่น

ประเด็นการพิจารณา	คะแนน
๑. การสรุปสถานการณ์การพิจารณา	๑๐
๒. การประเมินผลการนำแผนพัฒนาท้องถิ่นไปปฏิบัติในเชิงปริมาณ	๑๐
๓. การประเมินผลการนำแผนพัฒนาท้องถิ่นไปปฏิบัติในเชิงคุณภาพ	๑๐
๔. แผนงานและยุทธศาสตร์การพิจารณา	๑๐
๕. โครงการพัฒนา ประกอบด้วย	๖๐
๕.๑ ความชัดเจนของชื่อโครงการ	(๕)
๕.๒ กำหนดวัตถุประสงค์สอดคล้องกับโครงการ	(๕)
๕.๓ เป้าหมาย (ผลผลิตของโครงการ) มีความชัดเจนนำไปสู่การตั้งงบประมาณได้ถูกต้อง	(๕)
๕.๔ โครงการมีความสอดคล้องกับแผนยุทธศาสตร์ชาติ ๒๐ ปี	(๕)
๕.๕ เป้าหมาย (ผลผลิตของโครงการ) มีความสอดคล้องกับแผนพัฒนาเศรษฐกิจและสังคมแห่งชาติ	(๕)
๕.๖ โครงการมีความสอดคล้องกับ Thailand ๔.๐	(๕)
๕.๗ โครงการสอดคล้องกับยุทธศาสตร์จังหวัด	(๕)
๕.๘ โครงการแก้ไขปัญหาความยากจนหรือการเสริมสร้างให้ประเทศชาติมั่นคง มั่งคั่ง ยั่งยืน ภายใต้หลักปรัชญา	(๕)
๕.๙ งบประมาณ มีความสอดคล้องกับเป้าหมาย (ผลผลิตของโครงการ)	(๕)
๕.๑๐ มีการประมาณการราคาถูกต้องตามหลักวิธีการงบประมาณ	(๕)
๕.๑๑ มีการกำหนดตัวชี้วัด (KPI) และสอดคล้องกับวัตถุประสงค์และผลคาดว่าจะได้รับ	(๕)
๕.๑๒ ผลที่คาดว่าจะได้รับ สอดคล้องกับวัตถุประสงค์	(๕)
รวมคะแนน	๑๐๐

**แนวทางเบื้องต้นในการให้คะแนนแนวทางการพิจารณาการติดตามและประเมินผลโครงการ
เพื่อความสอดคล้องแผนพัฒนาท้องถิ่น (พ.ศ. ๒๕๖๖ – ๒๕๗๐) ขององค์กรปกครองส่วนท้องถิ่น**

ประเด็น การ พิจารณา	รายละเอียดหลักเกณฑ์	คะแนน เต็ม	คะแนน ที่ได้
๑. การสรุป สถานการณ์ การพัฒนา	เป็นการวิเคราะห์กรอบการจัดทำยุทธศาสตร์ขององค์กรปกครองส่วนท้องถิ่น (ใช้การวิเคราะห์ SWOT Analysis/Demand (Demand Analysis)/Global Demand และ Trend ปัจจัยและสถานการณ์การเปลี่ยนแปลงที่มีผลต่อการพัฒนา อย่างน้อยต้อง ประกอบด้วยวิเคราะห์ศักยภาพด้านเศรษฐกิจ, ด้านสังคม, ด้านทรัพยากรธรรมชาติและ สิ่งแวดล้อม)	๑๐	
๒. การ ประเมินผล การนำ แผนพัฒนา ท้องถิ่นไป ปฏิบัติใน เชิงปริมาณ	๑) การควบคุมที่มีตัวเลขต่างๆ เพื่อนำมาใช้วัดผลในเชิงปริมาณ เช่น การวัดจำนวนโครงการ กิจกรรม งานต่างๆ ก็คือผลผลิตนั่นเองว่าเป็นไปตามที่ตั้งเป้าหมายเอาไว้หรือไม่จำนวนที่ ดำเนินการจริงตามที่ได้กำหนดไว้เท่าไร จำนวนที่ไม่สามารถดำเนินการได้มีจำนวนเท่าไร สามารถอธิบายได้ตามหลักประสิทธิภาพ (Efficiency) ของการพัฒนาท้องถิ่นตามอำนาจหน้าที่ ที่ได้กำหนดไว้ ๒) วิเคราะห์ผลกระทบ/สิ่งที่กระทบ (Impact) โครงการที่ดำเนินการในเชิงปริมาณ (Qualitative)	๑๐	
๓. การ ประเมินผล การนำ แผนพัฒนา ท้องถิ่นไป ปฏิบัติใน เชิงคุณภาพ	๑) การประเมินประสิทธิผลของแผนพัฒนาในเชิงคุณภาพคือการนำเอาเทคนิคๆ มาใช้เพื่อ วัดค่าภารกิจ โครงการ กิจกรรม งานต่างๆ ที่ดำเนินการในพื้นที่นั้นๆ ตรงต่อความต้องการของ ประชาชนหรือไม่และเป็นไปตามอำนาจหน้าที่หรือไม่ ประชาชนพึงพอใจหรือไม่ สิ่งของ วัสดุ ครุภัณฑ์ การดำเนินการต่างๆ มีสภาพหรือลักษณะถูกต้อง คงทน ถาวร สามารถใช้การได้ตาม วัตถุประสงค์หรือไม่ ซึ่งเป็นไปตามหลักประสิทธิผล (Effectiveness) ผลการปฏิบัติราชการ ตามที่บรรลุวัตถุประสงค์ และเป้าหมายของแผนปฏิบัติราชการตามที่ได้รับงบประมาณมา ดำเนินการ รวมถึงสามารถเทียบเคียงกับส่วนราชการหรือหน่วยงาน ๒) วิเคราะห์ผลกระทบ/สิ่งที่กระทบ (Impact) โครงการที่ดำเนินการในเชิงคุณภาพ (Qualitative)	๑๐	
๔. แผนงาน และ ยุทธศาสตร์ การพัฒนา	๑) วิเคราะห์แผนงาน งาน ที่เกิดจากด้านต่างๆ มีความสอดคล้องกับยุทธศาสตร์ของ องค์กรปกครองส่วนท้องถิ่นในมิติต่างๆ จนนำไปสู่การจัดทำโครงการพัฒนาท้องถิ่นโดยใช้ SWOT Analysis/Demand (Demand Analysis)/Global Demand/ Trend หรือหลักการบูรณาการ (Integration) กับองค์กรปกครองส่วนท้องถิ่นที่มีพื้นที่ ติดต่อกัน ๒) วิเคราะห์แผนงาน งาน ที่เกิดจากด้านต่างๆ ที่สอดคล้องกับการแก้ไขปัญหาความยากจน หลักประชารัฐ	๑๐	

ประเด็น การ พิจารณา	รายละเอียดหลักเกณฑ์	คะแนน เต็ม	คะแนน ที่ได้
๑. การสรุป สถานการณ์ การพัฒนา	เป็นการวิเคราะห์กรอบการจัดทำยุทธศาสตร์ขององค์กรปกครองส่วนท้องถิ่น (ใช้การวิเคราะห์ SWOT Analysis/Demand (Demand Analysis)/Global Demand และ Trend ปัจจัยและสถานการณ์การเปลี่ยนแปลงที่มีผลต่อการพัฒนา อย่างน้อยต้อง ประกอบด้วยวิเคราะห์ศักยภาพด้านเศรษฐกิจ, ด้านสังคม, ด้านทรัพยากรธรรมชาติและ สิ่งแวดล้อม)	๑๐	
๒. การ ประเมินผล การนำ แผนพัฒนา ท้องถิ่นไป ปฏิบัติใน เชิงปริมาณ	๑) การควบคุมที่มีตัวเลขต่างๆ เพื่อนำมาใช้วัดผลในเชิงปริมาณ เช่น การวัดจำนวนโครงการ กิจกรรม งานต่างๆ ก็คือผลผลิตนั่นเองว่าเป็นไปตามที่ตั้งเป้าหมายเอาไว้หรือไม่จำนวนที่ ดำเนินการจริงตามที่ได้กำหนดไว้เท่าไร จำนวนที่สามารถดำเนินการได้มีจำนวนเท่าไร สามารถอธิบายได้ตามหลักประสิทธิภาพ (Efficiency) ของการพัฒนาท้องถิ่นตามอำนาจหน้าที่ ที่ได้กำหนดไว้ ๒) วิเคราะห์ผลกระทบ/สิ่งที่กระทบ (Impact) โครงการที่ดำเนินการในเชิงปริมาณ (Qualitative)	๑๐	
๓. การ ประเมินผล การนำ แผนพัฒนา ท้องถิ่นไป ปฏิบัติใน เชิงคุณภาพ	๑) การประเมินประสิทธิผลของแผนพัฒนาในเชิงคุณภาพคือการนำเอาเทคนิคๆ มาใช้เพื่อ วัดค่าภารกิจ โครงการ กิจกรรม งานต่างๆ ที่ดำเนินการในพื้นที่นั้นๆ ตรงต่อความต้องการของ ประชาชนหรือไม่และเป็นไปตามอำนาจหน้าที่หรือไม่ ประชาชนพึงพอใจหรือไม่ สิ่งของ วัสดุ ครุภัณฑ์ การดำเนินการต่างๆ มีสภาพหรือลักษณะถูกต้อง ครบถ้วน สามารถใช้งานได้ตาม วัตถุประสงค์หรือไม่ ซึ่งเป็นไปตามหลักประสิทธิผล (Effectiveness) ผลการปฏิบัติราชการ ตามที่บรรลุวัตถุประสงค์ และเป้าหมายของแผนปฏิบัติการตามที่ได้รับงบประมาณมา ดำเนินการ รวมถึงสามารถเทียบเคียงกับส่วนราชการหรือหน่วยงาน ๒) วิเคราะห์ผลกระทบ/สิ่งที่กระทบ (Impact) โครงการที่ดำเนินการในเชิงคุณภาพ (Qualitative)	๑๐	
๔. แผนงาน และ ยุทธศาสตร์ การพัฒนา	๑) วิเคราะห์แผนงาน งาน ที่เกิดจากด้านต่างๆ มีความสอดคล้องกับยุทธศาสตร์ของ องค์กรปกครองส่วนท้องถิ่นในมิติต่างๆ จนนำไปสู่การจัดทำโครงการพัฒนาท้องถิ่นโดยใช้ SWOT Analysis/Demand (Demand Analysis)/Global Demand/ Trend หรือหลักการบูรณาการ (Integration) กับองค์กรปกครองส่วนท้องถิ่นที่มีพื้นที่ ติดต่อกัน ๒) วิเคราะห์แผนงาน งาน ที่เกิดจากด้านต่างๆ ที่สอดคล้องกับการแก้ไขปัญหาความยากจน หลักประชารัฐ	๑๐	

<p>๕. โครงการพัฒนา</p> <p>๕.๑ ความชัดเจนของชื่อโครงการ</p>	<p>ควรประกอบด้วยข้อมูลดังนี้</p> <p>เป็นโครงการที่มีวัตถุประสงค์สนองต่อยุทธศาสตร์การพัฒนาขององค์กรปกครองส่วนท้องถิ่นและดำเนินการเพื่อให้การพัฒนาบรรลุตามวิสัยทัศน์ขององค์กรปกครองส่วนท้องถิ่นที่กำหนดไว้ ชื่อโครงการมีความชัดเจน มุ่งไปเรื่องใดเรื่องหนึ่ง อ่านแล้วเข้าใจได้ว่าจะพัฒนาอะไรในอนาคต</p>	<p>๖๐ (๕)</p>	
<p>๕.๒ กำหนดวัตถุประสงค์สอดคล้องกับโครงการ</p>	<p>มีวัตถุประสงค์ชัดเจน (clear objective) โครงการต้องกำหนดวัตถุประสงค์สอดคล้องกับความเป็นมาของโครงการ สอดคล้องกับหลักการและเหตุผล วิธีการดำเนินงานต้องสอดคล้องกับวัตถุประสงค์ มีความเป็นไปได้ชัดเจน มีลักษณะเฉพาะเจาะจง</p>	<p>(๕)</p>	
<p>๕.๓ เป้าหมาย (ผลผลิต) ของโครงการ มีความชัดเจนนำไปสู่การตั้งงบประมาณได้ถูกต้อง</p>	<p>สภาพที่อยากให้เกิดขึ้นในอนาคตเป็นทิศทางที่ต้องไปให้ถึงเป้าหมายต้องชัดเจน สามารถระบุจำนวนเท่าไร กลุ่มเป้าหมายคืออะไร มีผลผลิตอย่างไร กลุ่มเป้าหมายพื้นที่ดำเนินงาน และระยะเวลาดำเนินงานอธิบายให้ชัดเจนว่าโครงการนี้จะทำให้ไหน เริ่มต้นในระยะเวลาใดและจบลงเมื่อไร ใครคือกลุ่มเป้าหมายของโครงการ หากกลุ่มเป้าหมายมีหลายกลุ่ม ให้บอกชัดเจนไปว่าใครคือกลุ่มเป้าหมายหลัก ใครคือกลุ่มเป้าหมายรอง</p>	<p>(๕)</p>	
<p>๕.๔ โครงการมีความสอดคล้องกับแผนยุทธศาสตร์ ๒๐ ปี</p> <p>๕.๕ เป้าหมาย (ผลผลิต) ของโครงการ มีความสอดคล้องกับแผนพัฒนาเศรษฐกิจและสังคมแห่งชาติ</p>	<p>โครงการสอดคล้องกับ (๑) ความมั่นคง (๒) การสร้างความสามารถในการแข่งขัน (๓) การพัฒนาเสริมสร้างศักยภาพคน (๔) การสร้างโอกาสความเสมอภาคและเท่าเทียมกันทางสังคม (๕) การสร้างการเติบโตบนคุณภาพชีวิตที่เป็นมิตรต่อสิ่งแวดล้อม (๖) การปรับสมดุลและพัฒนาระบบการบริหารจัดการภาครัฐ เพื่อให้เกิดความมั่นคง มั่งคั่ง ยั่งยืน</p>	<p>(๕)</p>	
	<p>โครงการมีความสอดคล้องแผนพัฒนาเศรษฐกิจและสังคมแห่งชาติฉบับที่ ๑๒ โดย (๑) ยึดหลักปรัชญาเศรษฐกิจพอเพียง (๒) ยึดคนเป็นศูนย์กลางพัฒนา (๓) ยึดวิสัยทัศน์ภายใต้ยุทธศาสตร์ชาติ ๒๐ ปี (๔) ยึดเป้าหมายอนาคตประเทศไทย ๒๕๗๙ (๕) ยึดหลักการนำไปสู่ปฏิบัติให้เกิดผลสัมฤทธิ์อย่างจริงจังใน ๕ ปีที่ต่อยอดไปสู่ผลสัมฤทธิ์ที่เป็นเป้าหมายระยะยาว ภายใต้แนวทางการพัฒนา (๑) การยกระดับศักยภาพการแข่งขันและการหลุดพ้นกับดักรายได้ปานกลางสู่รายได้สูง (๒) การพัฒนาศักยภาพคนตามช่วงวัยและการปฏิรูประบบเพื่อสร้างสังคมสูงวัยอย่างมีคุณภาพ (๓) การลดความเหลื่อมล้ำทางสังคม (๔) การรองรับการเชื่อมโยงภูมิภาคและความเป็นเมือง (๕) การสร้างความเจริญเติบโตทางเศรษฐกิจและสังคมอย่าง เป็นมิตรกับสิ่งแวดล้อม (๖) การบริหารราชการแผ่นดินที่มีประสิทธิภาพ</p>	<p>(๕)</p>	

ประเด็น การพิจารณา	รายละเอียดหลักเกณฑ์	คะแนน เต็ม	คะแนน ที่ได้
๕.๖ โครงการมีความ สอดคล้อง	โครงการมีลักษณะหรือสอดคล้องกับการปรับเปลี่ยนโครงสร้างเศรษฐกิจไปสู่ Value-Based Economy หรือเศรษฐกิจที่ขับเคลื่อนด้วยนวัตกรรม ทำน้อย ได้มาก เช่น (๑) เปลี่ยนจากการผลิตสินค้า โภคภัณฑ์ไปสู่สินค้าเชิงนวัตกรรม (๒) เปลี่ยนจากการขับเคลื่อนประเทศด้วยภาคอุตสาหกรรม ไปสู่การขับเคลื่อนด้วยเทคโนโลยี ความคิดสร้างสรรค์และนวัตกรรม (๓) เปลี่ยนจากการเน้นภาคการผลิตสินค้าไปสู่การเน้นภาคบริการมากขึ้น รวมถึงโครงการที่เติมเต็มด้วยวิทยาการ ความคิดสร้างสรรค์ นวัตกรรม วิทยาศาสตร์ เทคโนโลยี และการวิจัยและพัฒนา แล้วต่อยอดความได้เปรียบเชิงเปรียบเทียบ เช่น ด้านการเกษตรเทคโนโลยีชีวภาพ สาธารณสุข วัฒนธรรม ฯลฯ	(๕)	๕
๕.๗ โครงการสอดคล้อง กับยุทธศาสตร์จังหวัด	โครงการพัฒนาท้องถิ่นมีความสอดคล้องกับห้วงระยะเวลาของแผนพัฒนาจังหวัด ที่ได้กำเนิดขึ้น เพื่อขับเคลื่อนการพัฒนาท้องถิ่นเสมือนหนึ่งการขับเคลื่อนการพัฒนาจังหวัด ซึ่งไม่สามารถแยกส่วนใดส่วนหนึ่งออกจากกันได้ นอกจากนี้ โครงการพัฒนาท้องถิ่นต้องเป็นโครงการเชื่อมต่อหรือเดินทางไปด้วยกับ ยุทธศาสตร์จังหวัดที่ได้กำหนดขึ้นเป็นปัจจุบัน	(๕)	๕
๕.๘ โครงการแก้ไขปัญหา ความยากจนหรือการ เสริมสร้างให้ประเทศชาติ มั่นคง มั่งคั่ง ยั่งยืน ภายใต้ หลักประชารัฐ	เป็นโครงการที่ดำเนินการภายใต้พื้นฐานความพอเพียงที่ประชาชนดำเนินการเอง หรือร่วมดำเนินการ เป็นโครงการต่อยอดและขยายได้ เป็นโครงการที่ประชาชน ต้องการเพื่อให้เกิดความยั่งยืน ซึ่งมีลักษณะที่จะให้ท้องถิ่นมีความมั่นคง มั่งคั่ง ยั่งยืน เป็นท้องถิ่นที่พัฒนาแล้วด้วยการพัฒนาปรัชญาเศรษฐกิจพอเพียง	(๕)	๕
๕.๙ งบประมาณมีความ สอดคล้องกับเป้าหมาย (ผลผลิตของโครงการ)	งบประมาณโครงการพัฒนาจะต้องคำนึงถึงหลักสำคัญ ๕ ประการในการจัดทำโครงการได้แก่ (๑) ความประหยัด (Economy) (๒) ความมีประสิทธิภาพ (Efficiency) (๓) ความมีประสิทธิภาพ (Effectiveness) (๔) ความยุติธรรม (Equity) (๕) ความโปร่งใส (Transparency)	(๕)	๕
๕.๑๐ มีการประมาณการ ราคาถูกต้องตามหลัก วิธีการงบประมาณ	การประมาณราคาเพื่อการพัฒนาต้องให้สอดคล้องกับโครงการถูกต้องตามหลัก วิชาการทางช่าง หลักของราคากลาง ราคากลางท้องถิ่น มีความโปร่งใสในการ กำหนดราคาและตรวจสอบในเชิงประจักษ์	(๕)	๕
๕.๑๑ มีการกำหนด ตัวชี้วัด (KPI) และ สอดคล้องกับวัตถุประสงค์ และผลที่คาดว่าจะได้รับ	มีการกำหนดตัวชี้วัดผลงาน (Key Performancy Indicator : KPI) ที่ สามารถวัด ได้ (measurable) ใช้บอกประสิทธิผล (effectiveness) ใช้บอกประสิทธิภาพ (efficiency) ได้ เช่น การกำหนดความพึงพอใจ การกำหนดร้อยละ การกำหนด อันเกิดจากผลของวัตถุประสงค์ที่เกิดขึ้นที่สิ่งที่ได้รับ (การคาดการณ์ ค่าว่าจะได้รับ) ผลที่ได้รับเป็นสิ่งที่เกิดขึ้นได้จริงจากการดำเนินการตามโครงการพัฒนาซึ่ง สอดคล้องกับวัตถุประสงค์ที่ตั้งไว้ การได้ผลหรือผลที่เกิดขึ้นจะต้องเท่ากับ วัตถุประสงค์หรือมากกว่าวัตถุประสงค์ ซึ่งการเขียนวัตถุประสงค์ควรคำนึงถึง (๑)	(๕)	
๕.๑๒ ผลที่คาดว่าจะได้รับ สอดคล้องกับวัตถุประสงค์	มีความเป็นไปได้และมีความเฉพาะเจาะจง ในการดำเนินงานตามโครงการ (๒) วัด และประเมินผลดับของความสำเร็จได้ (๓) ระบุสิ่งที่ต้องการดำเนินงานอย่าง ชัดเจนและเฉพาะเจาะจงมากที่สุดและสามารถปฏิบัติได้ (๔) เป็นเหตุเป็นผล สอดคล้องกับความเป็นจริง (๕) ส่งผลต่อการบ่งบอกเวลาได้		
รวมคะแนน		๑๐๐	

๔.๓ สรุปผลการพัฒนาท้องถิ่นในภาพรวม

๔.๓.๑ การวัดผลในเชิงปริมาณและเชิงคุณภาพ

(๑) การวัดผลในเชิงปริมาณ

ในการจัดทำแผนพัฒนาท้องถิ่น (พ.ศ. ๒๕๖๖ - ๒๕๗๐) ฉบับทบทวน ครั้งที่ ๑/๒๕๖๖ ขององค์การปกครองส่วนท้องถิ่น ก็เพื่อใช้เป็นเครื่องมือในการพัฒนา เป็นแนวทางในการบริหารพัฒนาท้องถิ่น ให้บรรลุตามวัตถุประสงค์และเป้าหมาย เกิดประสิทธิภาพประสิทธิผลสูงสุดในการแก้ไขปัญหาให้กับประชาชน ก่อให้เกิดประโยชน์และสามารถตอบสนองความต้องการพัฒนาของประชาชน โดยพิจารณาบรรจุโครงการในงบประมาณรายจ่ายประจำปี งบประมาณรายจ่ายเพิ่มเติม และงบประมาณจากเงินสะสม โดยจะต้องมีการติดตามและประเมินผลแผนพัฒนาตามระเบียบกระทรวงมหาดไทย ว่าด้วยการจัดทำแผนพัฒนาขององค์การปกครองส่วนท้องถิ่น พ.ศ. ๒๕๔๘ และที่แก้ไขเพิ่มเติมถึง (ฉบับที่ ๓) พ.ศ. ๒๕๖๑ เป็นการสรุปผลในภาพรวมของท้องถิ่น เป็นการติดตามผลการนำยุทธศาสตร์ขององค์การปกครองส่วนท้องถิ่น ว่าเกิดผลทั้งในเชิงปริมาณและเชิงคุณภาพ อย่างไร ซึ่งสามารถวัดผลได้ทั้งเชิงสถิติต่างๆ ตาราง กราฟ และการพรรณนา ดังนี้

(๑) การวัดผลในเชิงปริมาณและเชิงคุณภาพ

(๑.๑) การวัดผลในเชิงปริมาณ (Quantity)

- โดยเครื่องมือที่ใช้ในการติดตามและประเมินผลในเชิงปริมาณ มีดังนี้

การวางแผนพัฒนาท้องถิ่น (พ.ศ. ๒๕๖๖ - ๒๕๗๐)										
ได้กำหนดโครงการที่จะดำเนินการตามแผนพัฒนาท้องถิ่น (พ.ศ. ๒๕๖๖ - ๒๕๗๐)										
ยุทธศาสตร์ การพัฒนา อบต.หนองบัว	๒๕๖๖		๒๕๖๗		๒๕๖๘		๒๕๖๙		๒๕๗๐	
	จำนวน	งบประมาณ	จำนวน	งบประมาณ	จำนวน	งบประมาณ	จำนวน	งบประมาณ	จำนวน	งบประมาณ
๑. การพัฒนาด้าน โครงสร้างพื้นฐาน										
๒. การพัฒนาด้าน คุณภาพชีวิตและ ส่งเสริมการศึกษา										
๓. การพัฒนาและ ส่งเสริมการมีส่วนร่วม ของประชาชน										
๔. การพัฒนาด้าน การอนุรักษ์ ทรัพยากรธรรมชาติ และสิ่งแวดล้อมควบคู่ การส่งเสริมการ ท่องเที่ยว										
๕. การพัฒนาด้าน การอนุรักษ์และ ส่งเสริมประเพณี วัฒนธรรม และ ภูมิปัญญาท้องถิ่น										
๖. การพัฒนาด้าน การอยู่ดีมีสุขของ องค์การบริหารส่วน ตำบลหนองบัว										
รวม										

สรุปรายงานผลการดำเนินการ ประจำปีงบประมาณ พ.ศ.						
ลำดับ ที่	รายการ	โครงการ	งบประมาณ	โครงการที่สามารถดำเนินการได้ (..... โครงการ)		
				คิดเป็นร้อยละ ของ แผนพัฒนา ท้องถิ่น	คิดเป็นร้อยละ ของแผนการ ดำเนินงาน	คิดเป็นร้อยละ ของข้อบัญญัติ+ เงินสะสม
๑	บรรจุในแผนพัฒนา ท้องถิ่น					
๒	ตั้งในข้อบัญญัติ งบประมาณ					
๓	จากเงินสะสม					
๔	จัดทำแผนการดำเนินงาน - ข้อบัญญัติ = + - เงินสะสม =					
๕	สามารถดำเนินการได้ - ข้อบัญญัติ = + - เงินสะสม =					

(๑.๒) การวัดผลในเชิงคุณภาพ (Quality)

การจัดผลเชิงคุณภาพ ใช้การสำรวจความพึงพอใจในการวัดผลเชิงคุณภาพโดยภาพรวม โดยได้มีการประเมินความพึงพอใจ ซึ่งการประเมินความพึงพอใจทำให้ทราบถึงผลเชิงคุณภาพในการดำเนินงานของเทศบาลในภาพรวม

โดยเครื่องมือที่ใช้ในการประเมินความพึงพอใจ มีดังนี้

แบบที่ ๓/๓ แบบประเมินความพึงพอใจต่อผลการดำเนินงานขององค์กรปกครองส่วนท้องถิ่น

แบบที่ ๓/๔ แบบประเมินความพึงพอใจของผู้รับบริการในงานบริการขององค์กรปกครองส่วนท้องถิ่น (ให้หน่วยงานภายนอกดำเนินการ)

๔.๔ ข้อเสนอแนะในการจัดทำแผนพัฒนาท้องถิ่นในอนาคต

๔.๔.๑ ผลกระทบนำไปสู่ออนาคต

๑. เกิดการพัฒนาพัฒนาที่ล่าช้า เพราะการดำเนินงานต่างๆ ขององค์กรปกครองส่วนท้องถิ่นต้องผ่านกระบวนการหลายขั้นตอน สลับซับซ้อน

๒. ประชาชนอาจเกิดความเบื่อหน่ายกับกระบวนการจัดทำแผนที่มีความยุ่งยากมากขึ้น

๓. ปัญหาอาจไม่ได้รับการแก้ไขอย่างตรงจุดเพราะข้อจำกัดของระเบียบกฎหมายที่ทำให้ยากและบางเรื่องอาจทำไม่ได้

๔.๔.๒ ข้อเสนอแนะ ผลจากการพัฒนา

- ๑) การจัดทำแผนพัฒนาท้องถิ่นควรพิจารณาใช้แผนยุทธศาสตร์การพัฒนามาเป็นกรอบในการจัดทำแผนพัฒนาท้องถิ่นและให้มีความสอดคล้องกัน
- ๒) การจัดทำแผนพัฒนาท้องถิ่นควรพิจารณางบประมาณและคำนึงถึงสถานะการคลังในการพิจารณาโครงการ/กิจกรรม ที่จะบรรจุในแผนพัฒนาถิ่น
- ๓) ควรเร่งรัดให้มีการดำเนินโครงการ/กิจกรรม ที่ตั้งในข้อบัญญัติงบประมาณรายจ่ายให้สามารถดำเนินการได้ในปีงบประมาณนั้น
- ๔) องค์การบริหารส่วนตำบลควรพิจารณาตั้งงบประมาณให้เพียงพอและเหมาะสมกับกับภารกิจแต่ละด้านที่จะต้องดำเนินการ ซึ่งจะช่วยลดปัญหาในการโอนเพิ่ม โอนลด โอนตั้งจ่ายรายการใหม่